

<b>NÚMERO PROCESSO DE INTERVENÇÃO AMBIENTAL: 26935/2022 – Lote Urbano</b>			
<b>1. IDENTIFICAÇÃO DO EMPREENDEDOR/ RESPONSÁVEL PELA INTERVENÇÃO AMBIENTAL</b>			
1.1 Nome: José Paulo de Souza Peixe		1.5 CPF/CNPJ: 059.903.966-35	
1.2 Endereço: Rua Ceará, 2009 – apto 700		1.6 Bairro: Savassi	
1.3 Município: Belo Horizonte		1.7 UF: MG	1.8 CEP: 30150-318
1.4 Telefone: 31 9 9616-0047 (Marcos Birchal de Moura – Procurador)		1.9 e-mail: marcos@jequitibaambiental.com.br	
1.10 O responsável pela intervenção ambiental é o proprietário/possuidor do Imóvel? ( x ) Sim, passar para o item 3 ( ) Não, seguir preenchimento no item 2			
<b>2. IDENTIFICAÇÃO DO PROPRIETÁRIO/ POSSUIDOR DO IMÓVEL – o mesmo</b>			
2.1 Nome:		2.2 CPF/CNPJ:	
2.3 Endereço:		2.4 Bairro:	
2.5 Município:		2.6 UF:	2.7: CEP:
2.8 Telefone:		2.9: e-mail:	
<b>3. IDENTIFICAÇÃO DO IMÓVEL</b>			
3.1 Denominação: Lote 369-B, Quadra Unica, Condomínio Pasárgada		3.2 Area Total (m <sup>2</sup> ): 1.000,00	
3.3 Município/Distrito: Nova Lima		3.4 INCRA (CCIR): n.a.	
3.5 Matrícula: 43.047	Livro: 2	Folha: n.a	Comarca: Nova Lima/MG
3.6 Documento de posse (descrição do tipo): n.a.			
<b>4. INTERVENÇÃO AMBIENTAL REQUERIDA</b>			
4.1. Supressão de cobertura vegetal nativa, para uso alternativo do solo			
		Quantidade	Un.
Floresta Estacional Semidecidual ( ) inicial ( x ) médio ( ) avançado		700,00	m <sup>2</sup>
Intervenção em área de preservação permanente – APP – COM supressão de cobertura vegetal nativa.			
Intervenção em área de preservação permanente – APP – SEM supressão de cobertura vegetal nativa.			
4.2 Corte ou aproveitamento de árvores isoladas nativas vivas			
4.3 Vegetação de Campo de Altitude e Campos Rupestres estágio médio			
4.4 Espécies Flora Ameaçada/Imune			
Espécie	Nome comum	Grau *	Quant.
	-	-	-
* Imune, VU (vulnerável), EN (em perigo); CR (criticamente ameaçada).			
<b>5. PRODUTO OU SUBPRODUTO FLORESTAL A SER APURADO NA INTERVENÇÃO AMBIENTAL REQUERIDA, PARA RECOLHIMENTO DA TAXA FLORESTAL CONFORME LEI 4.747/75 (QUANDO FOR O CASO)</b>			
<b>5.1 ESPECIFICAÇÃO</b>	<b>QUANTIDADE</b>	<b>Un</b>	
5.1.1 Madeira de espécimes nativas	0,21	m <sup>3</sup>	
5.1.2 Lenha de espécimes nativa	1,49	m <sup>3</sup>	
5.1.3 Madeira de espécimes exótica	-	m <sup>3</sup>	
5.1.4 Lenha de espécimes exótica	-	m <sup>3</sup>	
<b>6. APROVEITAMENTO SOCIOECONÔMICO DO PRODUTO OU SUBPRODUTO FLORESTAL/VEGETAL</b>			
O produto e/ou subproduto vegetal oriundo da intervenção, será utilizado para:			
( ) Produção de carvão vegetal.			
( ) Comercialização “ <i>in natura</i> ”.			
( x ) Uso interno no imóvel ou empreendimento.			
( ) Incorporação ao solo dos produtos florestais <i>in natura</i> .			

( ) Doação.

**7. NÚMERO DO RECIBO DO PROJETO CADASTRADO NO SINAFLOR**

**8. REPOSIÇÃO FLORESTAL**

Indicação da forma de cumprimento da Reposição Florestal, conforme art. 78, da Lei nº 20.922/2013:

(x) Recolhimento a conta de arrecadação de reposição florestal

( ) Formação de florestas, próprias ou fomentadas.

( ) Participação em associações de reflorestadores ou outros sistemas.

Taxa de expediente: 631,50

Data da Vistoria: 29/01/2024

**CONTROLE PROCESSUAL**

Considerando o disposto no Decreto Estadual no. 47.892/2020 e diante das informações apresentadas pelo requerente, bem como, a confirmação de tais informações pelos técnicos da SEMAM, NÃO VISLUMBRAMOS ÓBICE JURÍDICO na concessão da autorização para intervenção ambiental.

Conclui-se pela possibilidade de regularização da intervenção ambiental, devendo ser observadas, para tanto, o atendimento das medidas mitigadoras e compensatórias apresentadas neste Parecer.

**9. CONDICIONANTES**

Item	Descrição da Condicionante	Prazo
1	Manter conservada e preservada as áreas de vegetação nativa remanescente correspondentes à preservação obrigatória e compensação, não intervir em nenhum tipo de espécie, não gramar.	Permanentemente
2	Decreto 47.749/2019 - Art. 22 – A madeira das árvores de espécies florestais nativas de uso nobre, não poderá ser convertida em lenha ou carvão, sendo vedada ainda a sua incorporação ao solo.	Durante a intervenção
3	Contratar profissional competente e habilitado para execução dos serviços a fim de evitar e coibir intervenções em áreas além das autorizadas.	Durante a intervenção
4	Conciliar a execução da supressão da vegetação com a efetiva implantação do empreendimento, diminuindo o tempo de exposição do solo.	Durante a vigência da Autorização
5	Implantação de um sistema de drenagem na área do empreendimento	Durante a intervenção
6	Adotar técnicas e procedimentos necessários à destinação adequada dos resíduos gerados durante a atividade.	Durante a intervenção
7	Plantio e manutenção das espécies de compensação com adubação e coroamento e replantio se necessário.	Durante o desenvolvimento das mudas

**Medidas Mitigadoras**

Realizar a supressão fora do período chuvoso e não fazer uso de fogo. Utilizar técnicas e metodologias de afugentamento e proteção da fauna silvestres. Replante ou tranplante de espécies locais em áreas menos adensadas ou degradadas; uso de cercas vivas ou ecológicas, evitando-se as telas; Evitar o plantio de árvores exótica.



Prefeitura Municipal  
de Nova Lima

PREFEITURA MUNICIPAL DE NOVA LIMA  
SECRETARIA DE MEIO AMBIENTE  
DIVISÃO DE RECURSOS VEGETAIS

Planta de Situação

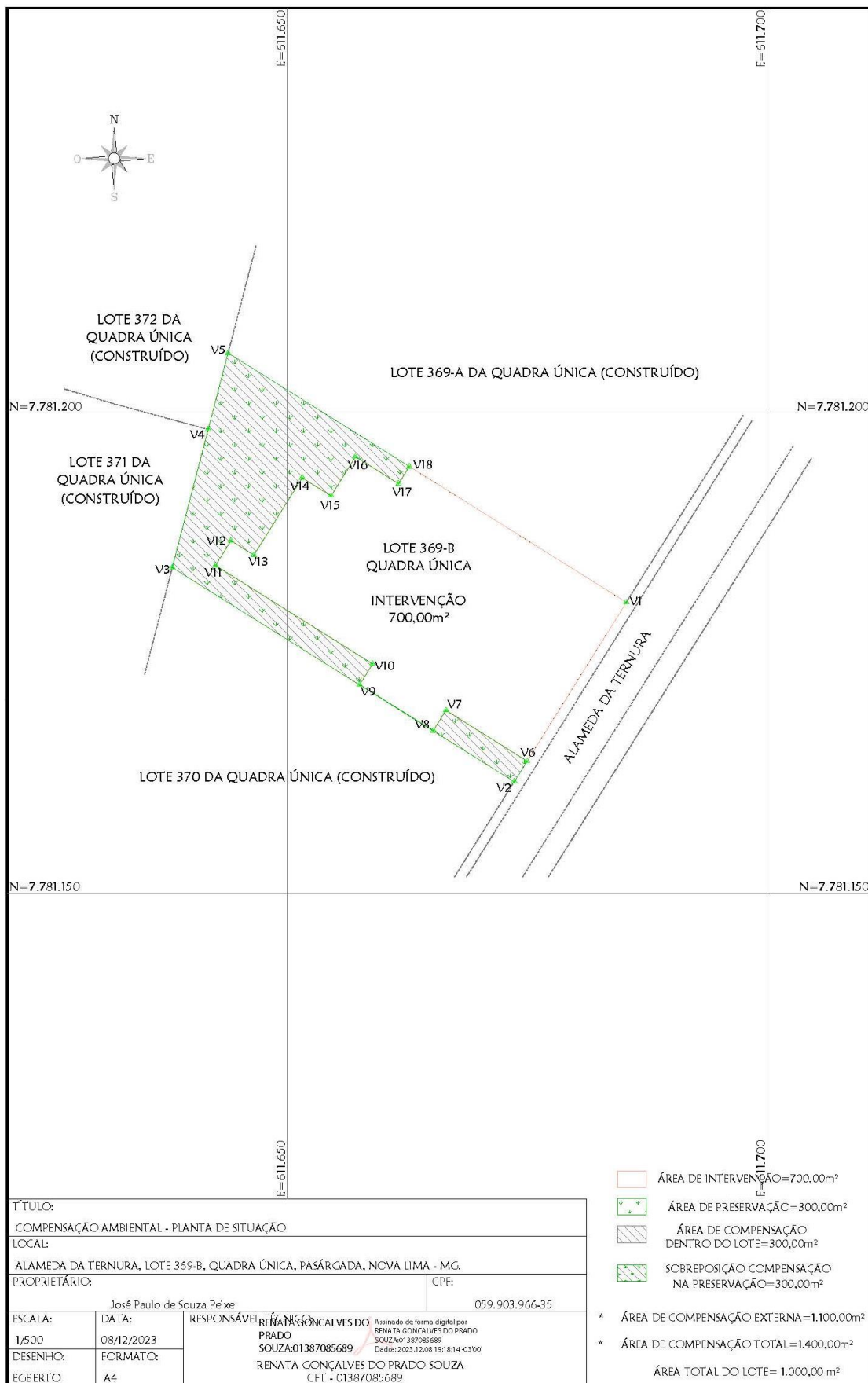

TÍTULO:		COMPENSAÇÃO AMBIENTAL - PLANTA DE SITUAÇÃO	
LOCAL:		ALAMEDA DA TERNURA, LOTE 369-B, QUADRA ÚNICA, PASÁRCADA, NOVA LIMA - MG.	
PROPRIETÁRIO:		José Paulo de Souza Peixe	
ESCALA:		1/500	
DATA:		08/12/2023	
DESENHO:		EGBERTO	
FORMATO:		A4	
RESPONSÁVEL TÉCNICO:		RENATA GONCALVES DO PRADO SOUZA: 01387085689 CFT - 01387085689	

- ÁREA DE INTERVENÇÃO=700,00m²
- ÁREA DE PRESERVAÇÃO=300,00m²
- ÁREA DE COMPENSAÇÃO DENTRO DO LOTE=300,00m²
- SOBREPOSIÇÃO COMPENSAÇÃO NA PRESERVAÇÃO=300,00m²
- \* ÁREA DE COMPENSAÇÃO EXTERNA=1.100,00m²
- \* ÁREA DE COMPENSAÇÃO TOTAL=1.400,00m²
- ÁREA TOTAL DO LOTE= 1.000,00 m²

Planta de Compensação Externa

