



GOVERNO DO ESTADO DE MINAS GERAIS
SISTEMA ESTADUAL DE MEIO AMBIENTE
E RECURSOS HÍDRICOS - SISEMA
Conselho Estadual de Política Ambiental - COPAM
Conselho Estadual de Recursos Hídricos - CERH



feam

IEF

IEF

1. AUTO DE INFRAÇÃO: Nº 112481 / 2018

Lavrado em Substituição ao AI nº:

Vinculado ao: ☒ Auto de Fiscalização nº 161538 de 05/02/2018
☐ Boletim de Ocorrência nº: de / /

2. Auto de Infração possui folha de continuação? ☐ SIM ☒ NÃO

3. Órgão Responsável pela lavratura:

☐ FEAM ☐ IGAM ☐ IEF ☐ SGRAI ☐ SUCFIS ☐ PMMG

Local: VARGINHA

Dia: 06 / 02 / 2018 Hora: 14 : 50

Nome do Autuado/ Empreendimento:

TRES MARIAS EXPORTAÇÃO, IMPORTAÇÃO LTDA

Data Nascimento:

Nome da Mãe:

☐ CPF: ☒ CNPJ:

02.766.349/0002-45

☐ Outros:

Endereço do Autuado / Empreendimento: (Correspondência)

BR 401

Nº / km:

255

Complemento:

Bairro/Logradouro:

PEREIRO

Município:

VARGINHA

UF: MG

CEP: 34002-970

Cx Postal:

Fone: ()

E-mail:

5. Outros Envolvidos/ Responsáveis

Nome do 1º envolvido:

☐ CPF: ☐ CNPJ:

Vínculo com o AI Nº:

Nome do 2º envolvido:

☐ CPF: ☐ CNPJ:

Vínculo com o AI Nº:

6. Descrição Infração

DESCUMPRIR CONDICIONANTES APROVADAS NAS LICENÇAS PRÉVIA DE INSTALAÇÃO E DE OPERAÇÃO, INCLUSIVE PLANOS DE CONTROLE AMBIENTAL, DE MEDIDAS MITIGADORAS, DE MONITORAÇÃO OU EQUIVALENTES, OU CUMPRÍ-LAS FORA DO PRAZO FIXADO, SE CONSTATADA A EXISTÊNCIA DE POLUIÇÃO OU DEGRADAÇÃO AMBIENTAL.

7. Coordenadas da Infração

Geográficas:

DATUM:

☐ WGS ☒ SIRGAS 2000

Latitude:

Grau 21 Min 36 Seg 52,26

Longitude:

Grau 45 Min 25 Seg 49,08

Planas: UTM

FUSO 22 23 24

X=

(6 dígitos)

Y=

(7 dígitos)

8. Embasamento legal

Artigo

Anexo

Código

Inciso

Alínea

Decreto/ano

Lei / ano

Resolução

DN

Port. Nº

Órgão

16

83

T

114

—

—

44844/08

772/80

—

—

—

—

9. Atenuantes /Agravantes

Atenuantes

Agravantes

Nº

Artigo/Parág.

Inciso

Alínea

Redução

Nº

Artigo/Parág.

Inciso

Alínea

Aumento

10. Reincidência

☐ Genérica

☐ Específica

☐ Não foi possível verificar

☐ Não se aplica

11. Penalidades Aplicadas (Advertência e Multa) e ERP

Infração

Porte

Penalidade

Valor

☐ Acréscimo ☐ Redução

Valor Total

GRAVÍSSIMA G

☐ Advertência ☒ Multa Simples ☐ Multa Diária

627.961,09

627.961,09

ERP:

Kg de pescado:

Valor ERP por Kg: R\$

Total: R\$

Valor total dos Emolumentos de Reposição da Pesca: R\$: ()

Valor total das multas: 627.961,09 (SEISCENTOS E VINTE E SETE MIL, NOVECENTOS E SESSENTA E UM REAIS E NOVE CENTAVOS)

No caso de advertência, o autuado possui o prazo de dias para atender as recomendações constantes no campo 12, sob pena de conversão em multa simples no valor de R\$ ()

12. Demais penalidades/ Recomendações/ Observações

COMO O EMPREENDIMENTO TEVE AUTUAÇÃO ANTERIOR (AI Nº 29615/16) COM DECISÃO ADMINISTRATIVA DEFINITIVA HÁ MENOS DE TRÊS ANOS, FICA CONFIGURADA REINCIÊNCIA GENCÉRICA. O VALOR -BASE DA MULTA SERÁ FIXADO NO VALOR MÍNIMO NA FAIXA ACRESCIDO DE DOIS TERÇOS DA VARIAÇÃO CORRESPONDENTE.

13. Depositário

Nome Completo:

☐ CPF: ☐ CNPJ: ☐ RG:

Endereço: Rua, Avenida, etc.

Nº / km:

Bairro / Logradouro:

Município:

UF:

CEP:

Fone:

Assinatura:

O AUTUADO TEM O PRAZO DE ATÉ 20 (VINTE) DIAS DO RECEBIMENTO DO AUTO DE INFRAÇÃO PARA PAGAMENTO DA MULTA OU APRESENTAÇÃO DA DEFESA PARA NAJ, NO SEGUINTE ENDEREÇO: AV. MANGEL DINIZ, 145 - BARRIO INDUSTRIAL JK VARGINHA - MG - CEP: 34062-480

14. Assinaturas

01. Servidor: (Nome Legível)

MASP:

Assinatura do servidor:

LARA DELLA LUCIA

1297624.7

Lara Della Lucia

02. Autuado/Representante Autuado: (Nome Legível)

Função/Vínculo com Autuado:

Assinatura do Autuado/Representante Legal

TRES MARIAS EXPORTAÇÃO

EMPREENHIMENTO

ENVIADO VIA AR



GOVERNO DO ESTADO DE MINAS GERAIS
SECRETARIA DE ESTADO DE MEIO AMBIENTE E DESENVOLVIMENTO SUSTENTÁVEL
SISTEMA ESTADUAL DE MEIO AMBIENTE – SISEMA
Conselho Estadual de Política Ambiental – COPAM
Conselho Estadual de Recursos Hídricos – CERH

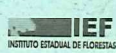

1. AUTO DE FISCALIZAÇÃO: Nº 161538

/20 18 Folha 2/3

2. AGENDAS: 01 [X] FEAM 02 [] IEF 03 [] IGAM Hora: 08:30 Dia: 05 Mês: 02 Ano: 2018

3. Motivação: [] Denúncia [] Ministério Público [] Poder Judiciário [] Operações Especiais do CGFAI [] SUPRAM [] COPAM/CRH [] Rotina

4. Finalidade
FEAM: [] Condicionantes [X] Licenciamento [] AAF [] Emergência Ambiental [] Acompanhamento de projeto [] Outros
IEF: [] Fauna [] Pesca [] DAIA [] Reserva Legal [] DCC [] APP [] Danos em áreas protegidas [] Outros
IGAM: [] Outorga [] Outros

5. Identificação
01. Atividade: TORREFAÇÃO E MOAGEM DE GRÃOS 02. Código: D-01-01-5 03. Classe: 5 04. Porte: G1
05. Processo nº: 30252/2015/002/2016 06. Órgão: SUPRAM - SM 07. [] Não possui processo
08. [] Nome do Fiscalizado: TRÊS MARIAS EXPORTAÇÃO, IMPORTAÇÃO LTDA 09. [] CPF 10. [X] CNPJ: 02.766.349/0002-45
11. RG: 12. CNH-UF: 13. [] RGP [] Tit. Eleitoral
14. Placa do veículo - UF: 15. RENAVAM: 16. Nº e tipo do documento ambiental
17. Nome Fantasia (Pessoa Jurídica): 18. Inscrição Estadual - UF
19. Endereço do Fiscalizado - Correspondência: Rua, Avenida, Rodovia: BR 491 20. Nº. / KM: 255 21. Complemento
22. Bairro/Logradouro: PENEDO 22. Município: VARGINHA 24. UF: MG
25. CEP: 317.010-2970 26. Cx Postal 27. Fone: () - 28. E-mail

6. Local da Fiscalização
01. Endereço: Rua, Avenida, Rodovia, Fazenda, etc.: BR 491
02. Nº. / KM: 255 03. Complemento: 04. Bairro/Logradouro/Distrito/Localidade: PENEDO
05. Município: VARGINHA 06. CEP: 317.010-2970 07. Fone: (35) 3113-321104
08. Referência do local
Geográficas DATUM [X] SAD 69 [] Córrego Alegre Latitude Grau 21 Minuto 36 Segundo 52,26 Longitude Grau 45 Minuto 25 Segundo 49,08
Planas UTM FUSO 22 23 24 X= (6 dígitos) Y= (7 dígitos)

10. Cargui de acesso

07 01. Assinatura do Agente Fiscalizador: Lara Silva Lima 02. Assinatura do Fiscalizado: ENVIADO V.A. A.R.

OK
C

8. Relatório Sucinto

O empreendimento, Três Marias Exportação, Importação Ltda desenvolve a atividade de Torreação e moagem de grãos, Fabricação de produtos alimentares, não especificados ou não classificados, Base de armazenamento e distribuição de gás liquefeito de petróleo e Ponto de abastecimento, apresenta Potencial Poluidor/Degradador Médio e o porte do empreendimento é Grande, resultando em empreendimento Classe 5 (Códigos D-01-01-05, D-01-14-7, F-02-06-2 e F-06-01-7) conforme DN COPAM 74/04.

Em fiscalização ao processo nº 30252/2015/002/2016, foi realizado o acompanhamento das condicionantes estabelecidas nos anexos I e II do Parecer Único nº. 1206789/2016. A Licença de Operação Corretiva do empreendimento foi emitida em 07/11/2016, na 136ª reunião ordinária do COPAM. Sendo publicada no IOF no dia 09/11/2016 com prazo de validade até 07/11/2020. O período analisado foi de 11/2016 a 01/2018.

De acordo com o Parecer Único, Anexo I, o item 1 implica na Execução do Automonitoramento, conforme definido no Anexo II. Com relação ao anexo II - Programa de Automonitoramento – Item 1- **Análise de efluentes líquidos** na Entrada e Saída da ETE (Estação de Tratamento de Efluentes) e a montante e à jusante do ponto de lançamento do efluente líquido no corpo hídrico. Verificou-se que o Parecer Único estabeleceu que sejam realizadas análises mensais com frequência de entrega à SUPRAM SM semestral. Considerando a data de concessão da licença, as datas limites previstas para entrega dos relatórios seriam 09/05/2017 e 09/11/2017. Os documentos apresentados R0183070/17 de 12/07/2017 e R0010827/18 de 16/01/2018 foram entregues intempestivamente. Sendo assim, considera-se essa condicionante **NÃO CUMPRIDA**.

Com relação às análises realizadas, protocolo R0183070/17, Relatório de Ensaio nº 4936/2017, houve lançamento de sólidos em suspensão fora dos padrões estabelecidos pela Deliberação Normativa COPAM/CERH nº 01 de 05/05/2008. Sendo assim, considera-se essa condicionante **NÃO CUMPRIDA**.

Com relação ao anexo II - Programa de Automonitoramento – Item 2 - **Resíduos Sólidos e Oleosos**, verificou-se que o Parecer Único estabeleceu a frequência de entrega anual da tabela de controle de resíduos, junto à SUPRAM SM. Considerando a data de concessão da licença, a data limite prevista para entrega do relatório seria 09/11/2017. Até a presente data não foi apresentado. Sendo assim, considera-se esta condicionante **NÃO CUMPRIDA**.

Com relação ao anexo II - Programa de Automonitoramento – Item 3 - **Análise de emissões atmosféricas da Caldeira 1 (óleo BPF e borra de café), Caldeira 3 (lenha) e Torradores (COA 240 e COA 480)**. Verificou-se que o Parecer Único estabeleceu que sejam realizadas análises anuais com frequência de entrega à SUPRAM SM anual. Considerando a data de concessão da licença, a data limite prevista para entrega do relatório analítico seria 09/11/2017. Foi apresentado documento justificando a desativação do Torrador COA 240 (R0259019/17 de 05/10/2017), entretanto, até a presente data, não foram apresentadas as análises referentes às emissões atmosféricas dos equipamentos Caldeira de óleo BPF e borra de café, Caldeira 3 (lenha) e Torrador COA 480. Sendo assim, considera-se essa condicionante **NÃO CUMPRIDA**.

De acordo com o Parecer Único, Anexo I, item 2 - Foi solicitada a apresentação de documentos comprobatórios da destinação correta dos resíduos sólidos: material de construção localizado próximo à a.p.p., solo e demais materiais impregnados com efluente bruto, no prazo de 30 dias após a concessão da licença.

09. Assinaturas

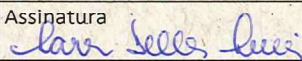
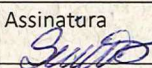
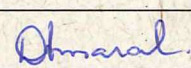
01. Servidor (Nome legível) Lara Della Lucia	MA SP 1.297.624-7	Assinatura 
Orgão <input type="checkbox"/> SEMAD <input type="checkbox"/> FEAM <input type="checkbox"/> IEF <input type="checkbox"/> IGAM		
02. Servidor (Nome legível) Simone Teixeira	MA SP 1.065.891-2	Assinatura 
Orgão <input type="checkbox"/> SEMAD <input type="checkbox"/> FEAM <input type="checkbox"/> IEF <input type="checkbox"/> IGAM		
03. Servidor (Nome legível) Lidiana de Oliveira Amaral	MA SP 1.374.437-0	Assinatura 
Orgão <input type="checkbox"/> SEMAD <input type="checkbox"/> FEAM <input type="checkbox"/> IEF <input type="checkbox"/> IGAM		
Recebi a 1ª via deste Auto de Fiscalização		
04. Fiscalizado / Representante do Fiscalizado (Nome legível) Três Marias Exportação, Importação Ltda	Função / Vínculo com o Empreendimento Empreendimento	
Assinatura Encaminhado pelo Correio com Aviso de Recebimento (AR)		

A data limite para entrega do documento seria 09/12/2016. Foi apresentado documento comprovando a destinação adequada dos resíduos sólidos, com notas fiscais e recibos (R0011558/17 de 12/01/2017), entretanto a documentação foi apresentada intempestivamente, fora do prazo estipulado. Sendo assim, considera-se esta condicionante **NÃO CUMPRIDA**.

De acordo com o Parecer Único, Anexo I, item 3 - Foi solicitada a apresentação de comprovação da destinação correta da caldeira desativada, no prazo de 120 dias após a concessão da licença. A data limite para entrega do documento seria 09/03/2017. Foi entregue documento (R0011558/17 de 12/01/2017) informando o comprometimento de realizar a comunicação a SUPRAM da destinação da caldeira, assim que for realizada. Sendo assim, considera-se esta condicionante **CUMPRIDA**.

Em fiscalização *in loco* realizada no dia 30 de Janeiro de 2018, verificou-se que o empreendimento encontrava-se em operação normal. Foram visitadas todas as áreas do empreendimento: recepção, torragem e secagem de café, administrativo, local de armazenamento dos resíduos sólidos, ETE.

No momento da fiscalização, foi informado que a maior parte do resíduo sólido gerado borra de café é queimado na caldeira, entretanto, uma parte é armazenada e recolhida pela empresa, devidamente licenciada, Sociedade Ambiental Cultivar SS - Terra de Cultivo Fertilizantes, juntamente com as cinzas da caldeira à lenha. Foi observado na vistoria um acúmulo do resíduo na área de armazenamento. Não há depósito temporário dos demais resíduos sólidos (plásticos, papel, papelão, sucatas metálicas, vidros), sendo dispostos em caçambas em área descoberta.

Determina-se que seja protocolado na SUPRAM SM, em um prazo de 30 dias contados a partir do recebimento deste Auto de Fiscalização, relatório fotográfico comprovando a implantação de cobertura das caçambas contendo os resíduos sólidos (plásticos, papel, papelão, sucatas metálicas, vidros) e redimensionamento do local de armazenamento do resíduo sólido borra de café, de modo a comportar todo o resíduo a ser armazenado.

Conforme análise do processo administrativo, bem como a fiscalização "in loco", verifica-se que houve o descumprimento de condicionantes, sendo constatada a existência de poluição ambiental. Dessa forma, a conduta se amolda ao tipo previsto no código 114 do Decreto Estadual nº. 44.844/2008.

8. Relatório Sucinto

9. Assinaturas

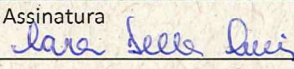
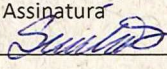
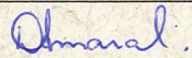
01. Servidor (Nome legível) Lara Della Lucia	MASP 1.297.624-7	Assinatura 
Orgão <input type="checkbox"/> SEMAD <input type="checkbox"/> FEAM <input type="checkbox"/> IEF <input type="checkbox"/> IGAM		
02. Servidor (Nome legível) Simone Teixeira	MASP 1.065.891-2	Assinatura 
Orgão <input type="checkbox"/> SEMAD <input type="checkbox"/> FEAM <input type="checkbox"/> IEF <input type="checkbox"/> IGAM		
03. Servidor (Nome legível) Lidiana de Oliveira Amaral	MASP 1.374.437-0	Assinatura 
Orgão <input type="checkbox"/> SEMAD <input type="checkbox"/> FEAM <input type="checkbox"/> IEF <input type="checkbox"/> IGAM		
Recebi a 1ª via deste Auto de Fiscalização		
04. Fiscalizado / Representante do Fiscalizado (Nome legível) Três Marias Exportação, Importação Ltda	Função / Vínculo com o Empreendimento Empreendimento	
Assinatura Encaminhado pelo Correio com Aviso de Recebimento (AR)		



06

RELATÓRIO TÉCNICO DE FISCALIZAÇÃO

DADOS DO FISCALIZADO

EMPREENDIMENTO: Três Marias Exportação, Importação Ltda

CNPJ: 02.766.349/0002-45

ENDEREÇO: Rodovia BR 491, Km 255, Bairro Penedo

DN: 74

Código: D-01-01-05

D-01-14-7; F-02-06-2

Classe: 5

MUNICÍPIO: Varginha

CEP: 37.002-970

DADOS DA DEMANDA

DEMANDANTE: NUCAM - NÚCLEO DE CONTROLE AMBIENTAL

OFÍCIO Nº:

SÍNTESE

Com o intuito de realizar o acompanhamento das condicionantes referentes à Licença de Operação nº 117/2016 (PA nº 30252/2015/002/2016) foi realizado o levantamento de documentos protocolados junto a SUPRAM-SM. Verifica-se que o empreendimento não vem cumprindo as condicionantes estabelecidas no PU N° 1206789/2016.

I) Legislação aplicável

Lei Estadual 13.199/99;

Decreto Estadual nº 44.844/2008;

Deliberação Normativa COPAM nº 74/04

Deliberação Normativa conjunta COPAM/CERH nº 01/08

Lei Estadual nº 10.100/90

Deliberação Normativa COPAM nº 187/013

II) Considerações iniciais

Foram realizadas análises de documentos protocolados junto a SUPRAM-SM, visando verificar o cumprimento das condicionantes, bem como possíveis irregularidades ambientais.



Governo do Estado de Minas Gerais

Sistema Estadual do Meio Ambiente e Recursos Hídricos

Secretaria de Estado de Meio Ambiente e Desenvolvimento Sustentável

Superintendência Regional de Meio Ambiente – Sul de Minas

Diretoria Regional de Fiscalização - DFISC

III) Acompanhamento das Condicionantes e Fiscalização

O empreendimento, Três Marias Exportação, Importação Ltda desenvolve a atividade de Torreação e moagem de grãos, Fabricação de produtos alimentares, não especificados ou não classificados, Base de armazenamento e distribuição de gás liquefeito de petróleo e Ponto de abastecimento, apresenta Potencial Poluidor/Degradador Médio e o porte do empreendimento é Grande, resultando em empreendimento Classe 5 (Códigos D-01-01-05, D-01-14-7, F-02-06-2 e F-06-01-7) conforme DN COPAM 74/04.

Em fiscalização ao processo nº 30252/2015/002/2016, foi realizado o acompanhamento das condicionantes estabelecidas nos anexos I e II do Parecer Único nº. 1206789/2016. A Licença de Operação Corretiva do empreendimento foi emitida em 07/11/2016, na 136ª reunião ordinária do COPAM. Sendo publicada no IOF no dia 09/11/2016 com prazo de validade até 07/11/2020. O período analisado foi de 11/2016 a 01/2018.

De acordo com o Parecer Único, Anexo I, o item 1 implica na Execução do Automonitoramento, conforme definido no Anexo II. Com relação ao anexo II - Programa de Automonitoramento – Item 1- Análise de efluentes líquidos na Entrada e Saída da ETE (Estação de Tratamento de Efluentes) e à montante e à jusante do ponto de lançamento do efluente líquido no corpo hídrico. Verificou-se que o Parecer Único estabeleceu que sejam realizadas análises mensais com frequência de entrega à SUPRAM SM semestral. Considerando a data de concessão da licença, as datas limites previstas para entrega dos relatórios seriam 09/05/2017 e 09/11/2017. Os documentos apresentados R0183070/17 de 12/07/2017 e R0010827/18 de 16/01/2018 foram entregues intempestivamente. Sendo assim, considera-se essa condicionante **NÃO CUMPRIDA**.

Com relação às análises realizadas, protocolo R0183070/17, Relatório de Ensaio nº 4936/2017, houve lançamento de sólidos em suspensão fora dos padrões estabelecidos pela Deliberação Normativa COPAM/CERH nº 01 de 05/05/2008. Sendo assim, considera-se essa condicionante **NÃO CUMPRIDA**.

Com relação ao anexo II - Programa de Automonitoramento – Item 2 - Resíduos Sólidos e Oleosos, verificou-se que o Parecer Único estabeleceu a frequência de entrega anual da tabela de controle de resíduos, junto à SUPRAM SM. Considerando a data de concessão da licença, a data limite prevista para entrega do relatório seria 09/11/2017. Até a presente data não foi apresentado. Sendo assim, considera-se esta condicionante **NÃO CUMPRIDA**.

Com relação ao anexo II - Programa de Automonitoramento – Item 3 - Análise de emissões atmosféricas da Caldeira 1(óleo BPF e borra de café), Caldeira 3 (lenha) e Torraadores (COA 240 e COA 480). Verificou-se que o Parecer Único estabeleceu que sejam realizadas análises anuais com frequência de entrega à SUPRAM SM anual. Considerando a data de concessão da licença, a data limite prevista para entrega do relatório analítico seria 09/11/2017. Foi apresentado documento justificando a desativação do Torrador COA 240 (R0259019/17 de 05/10/2017), entretanto, até a presente data, não foram apresentadas as análises referentes às emissões atmosféricas dos equipamentos Caldeira de óleo BPF e borra de café, Caldeira 3 (lenha) e Torrador COA 480. Sendo assim, considera-se essa condicionante **NÃO CUMPRIDA**.

De acordo com o Parecer Único, Anexo I, item 2 - Foi solicitada a apresentação de documentos comprobatórios da destinação correta dos resíduos sólidos: material de construção localizado

Elaboração (Rubrica):

LARA DELLA LUCIA
Gestora Ambiental
MASP 1.297.624-7

Aprovação:

DANIEL SCOLD A. DE OLIVEIRA
Coordenador NUCAM
MASP 1.147.294-1



Governo do Estado de Minas Gerais

Sistema Estadual do Meio Ambiente e Recursos Hídricos
Secretaria de Estado de Meio Ambiente e Desenvolvimento Sustentável
Superintendência Regional de Meio Ambiente – Sul de Minas
Diretoria Regional de Fiscalização - DFISC

01
P

próximo à a.p.p., solo e demais materiais impregnados com efluente bruto, no prazo de 30 dias após a concessão da licença.

A data limite para entrega do documento seria 09/12/2016. Foi apresentado documento comprovando a destinação adequada dos resíduos sólidos, com notas fiscais e recibos (R0011558/17 de 12/01/2017), entretanto a documentação foi apresentada intempestivamente, fora do prazo estipulado. Sendo assim, considera-se esta condicionante **NÃO CUMPRIDA**.

De acordo com o Parecer Único, Anexo I, item 3 - Foi solicitada a apresentação de comprovação da destinação correta da caldeira desativada, no prazo de 120 dias após a concessão da licença. A data limite para entrega do documento seria 09/03/2017. Foi entregue documento (R0011558/17 de 12/01/2017) informando o comprometimento de realizar a comunicação a SUPRAM da destinação da caldeira, assim que for realizada. Sendo assim, considera-se esta condicionante **CUMPRIDA**.

Em fiscalização *in loco* realizada no dia 30 de Janeiro de 2018, verificou-se que o empreendimento encontrava-se em operação normal. Foram visitadas todas as áreas do empreendimento: recepção, torragem e secagem de café, administrativo, local de armazenamento dos resíduos sólidos, ETE.

No momento da fiscalização, foi informado que a maior parte do resíduo sólido gerado borra de café é queimado na caldeira, entretanto, uma parte é armazenada e recolhida pela empresa, devidamente licenciada, Sociedade Ambiental Cultivar SS - Terra de Cultivo Fertilizantes, juntamente com as cinzas da caldeira à lenha. Foi observado na vistoria um acúmulo do resíduo na área de armazenamento. Não há depósito temporário dos demais resíduos sólidos (plásticos, papel, papelão, sucatas metálicas, vidros), sendo dispostos em caçambas em área descoberta.

Determina-se que seja protocolado na SUPRAM SM, em um prazo de 30 dias contados a partir do recebimento deste Auto de Fiscalização, relatório fotográfico comprovando a implantação de cobertura das caçambas contendo os resíduos sólidos (plásticos, papel, papelão, sucatas metálicas, vidros) e redimensionamento do local de armazenamento do resíduo sólido borra de café, de modo a comportar todo o resíduo a ser armazenado.

Conforme análise do processo administrativo, bem como a fiscalização "in loco", verifica-se que houve o descumprimento de condicionantes, sendo constatada a existência de poluição ambiental. Dessa forma, a conduta se amolda ao tipo previsto no código 114 do Decreto Estadual nº. 44.844/2008.

IV) Conclusão

Conforme análise do processo administrativo, bem como a fiscalização "in loco", verifica-se que o empreendimento não vem cumprindo as condicionantes conforme parecer único.

Varginha 02 de fevereiro de 2018

Lara Della Lucia
Gestora Ambiental - NUCAM - MASP 1.297.624-7

Elaboração (Rubrica):

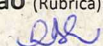
LARA DELLA LUCIA
Gestora Ambiental
MASP 1.297.624-7

Aprovação:

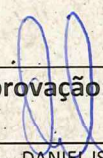
DANIEL ISCOLD A. DE OLIVEIRA
Coordenador NUCAM
MASP 1.147.294-1



Governo do Estado de Minas Gerais

Sistema Estadual do Meio Ambiente e Recursos Hídricos

Secretaria de Estado de Meio Ambiente e Desenvolvimento Sustentável

Superintendência Regional de Meio Ambiente – Sul de Minas

Diretoria Regional de Fiscalização - DFISC

ANEXOS

Anexo I: Fotográfico



Foto 01: Depósito temporário de resíduos sólidos.



Foto 02: Depósito temporário de resíduos sólidos.

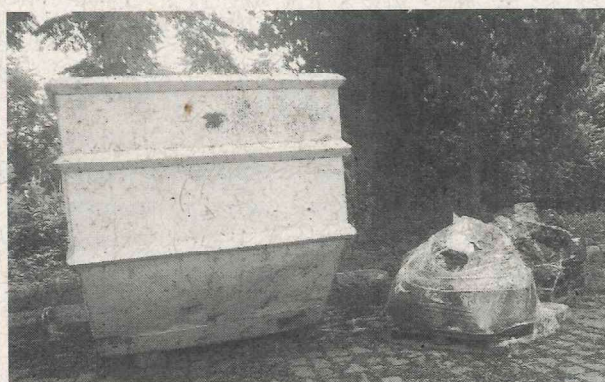

Foto 03: Depósito temporário de resíduos sólidos

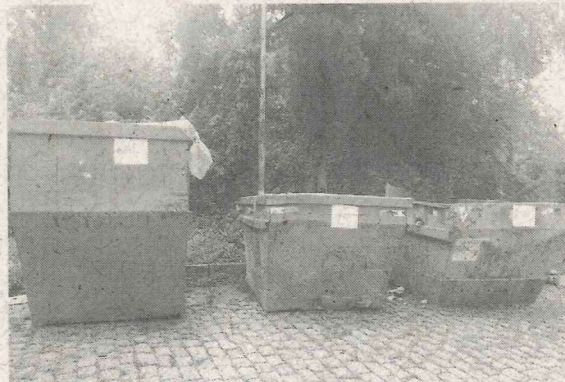

Foto 04: Depósito temporário de resíduos sólidos



Foto 05: ETE



Foto 06: ETE

Observações:

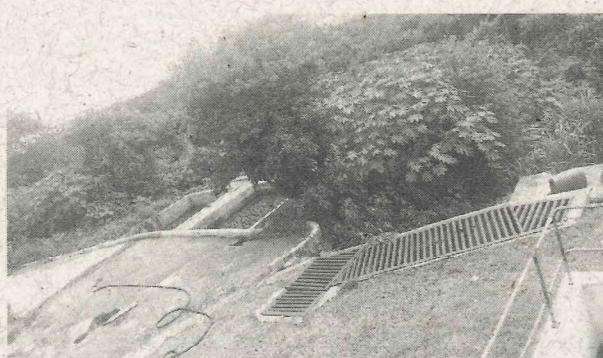
Elaboração (Rubrica):

LARA DELLA LUCIA
Gestora Ambiental
MASP 1.297.624-7

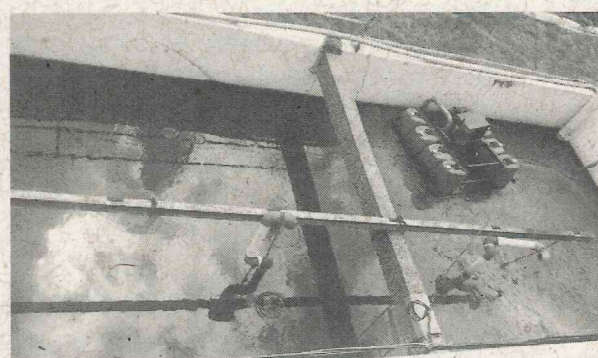
Aprovação:

DANIEL ISCOLD A. DE OLIVEIRA
Coordenador NUCAM
MASP 1.147.294-1



Governo do Estado de Minas Gerais

Sistema Estadual do Meio Ambiente e Recursos Hídricos

Secretaria de Estado de Meio Ambiente e Desenvolvimento Sustentável

Superintendência Regional de Meio Ambiente – Sul de Minas

Diretoria Regional de Fiscalização - DFISC

08



Foto 01: ETE



Foto 02: Caldeira 1

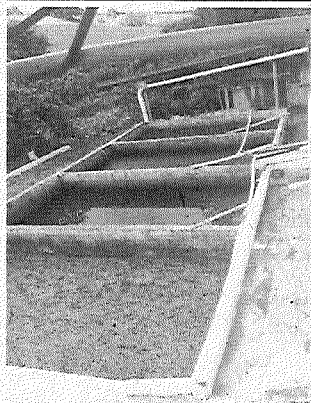

Foto 03: Chaminé do Torrador

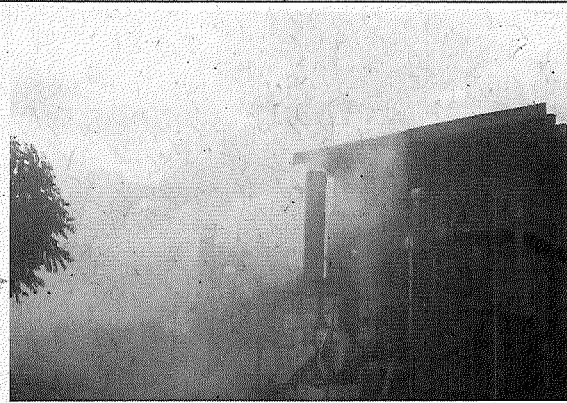

Foto 04: Caldeira 2

Elaboração (Rubrica):

[Assinatura]

LARA DELLA LUCIA
Gestora Ambiental
MASP 1.297.624-7

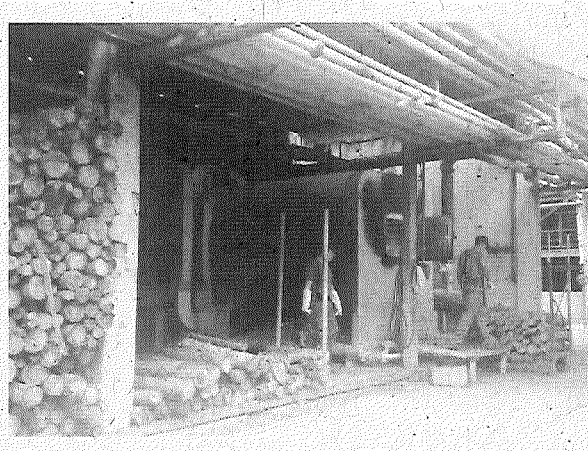
Aprovação:

[Assinatura]

DANIEL ISCOLD A. DE OLIVEIRA
Coordenador NUCAM
MASP 1.147.294-1