



ÁGUA E TERRA
GESTÃO AMBIENTAL

LAUDO TÉCNICO

PEDIDO DE RECURSO
PROCESSO N° 2100.01.0012557/2023-79

VALDIR LUIS HECK JÚNIOR E OUTROS

FAZENDA SABÕES, LUGAR DENOMINADO RETIRO
UBAÍ / PONTO CHIQUE (MG)

SETEMBRO
2023

EMPREENDEDOR / REQUERENTE
VALDIR LUIS HECK JÚNIOR E OUTROS



CPF: 115.972.316-81
Rua Deiro Borges, nº 144, apto 501 - Centro
Patos de Minas / CEP: 38 700-100
Tel./Fax: (34) 3818-8440 ou 3818-8413

EMPRESA RESPONSÁVEL PELA ELABORAÇÃO DO ESTUDO
ÁGUA E TERRA PLANEJAMENTO AMBIENTAL LTDA.



CNPJ: 04.385.378/0001-01
Av. Padre Almir Neves de Medeiros, 650 - Sobradinho
Patos de Minas-MG / CEP: 38701-118
Tel./Fax: (34) 3818-8440

ÓRGÃO LICENCIADOR
UNIDADE REGIONAL DE FLORESTAS E BIODIVERSIDADE – URFBio Alto Médio São Francisco



IEF -Núcleo Operacional de Florestas, Pesca e Biodiversidade
Núcleo de Apoio Regional – NAR de São Francisco
Rua Antônio Leite Gangana, 858 – Bairro: Centro
CEP: 39.300-000
Tel.: (38) 3631-1305
São Francisco - MG

SUMÁRIO

| | |
|---|----|
| APRESENTAÇÃO | 6 |
| 1. INFORMAÇÕES GERAIS | 7 |
| 1.1 EQUIPE RESPONÁVEL PELA ELABORAÇÃO | 7 |
| 1.2 Empreendedor/requerente | 7 |
| 1.3 IDENTIFICAÇÃO DA PROPRIEDADE | 8 |
| 1.3.1 Localização da Propriedade | 8 |
| 2. OBJETIVO | 9 |
| 3. RESUMO DO PARECER TÉCNICO..... | 10 |
| 3.1. DOS FATOS – DÚVIDAS SOBRE A RESERVA LEGAL..... | 10 |
| 3.2. DOS FATOS – DÚVIDAS SOBRE ÁREA DE INTERVENÇÃO REQUERIDA | 11 |
| 3.3. RESUMO CONCLUSÃO DO PROCESSO | 12 |
| 4. DO PEDIDO DE RECURSO | 13 |
| 4.1. FATO DE DÚVIDA: COBERTURA VEGETAL NATIVA - ALEGAÇÃO DE SUPRESSÃO | 13 |
| 4.1.1. Temporalidade da Cobertura do Solo | 13 |
| 4.1.2. Comprovação da Consolidação do Solo em plataformas digitais..... | 19 |
| 4.1.3. Apuração da Volumetria | 25 |
| 4.1.3.1. Inventário Florestal – supressão volumétrica..... | 26 |
| 4.1.3.2. Inventário Florestal – Limpeza de área | 40 |
| 4.2. FATO DE DÚVIDA RESERVA LEGAL – DIVERGÊNCIA DE LOCALIDADE | 45 |
| 5. CONSIDERAÇÕES FINAIS | 49 |
| 6. ENCERRAMENTO | 50 |
| 7. REFERÊNCIAS..... | 50 |
| APÊNDICE ÚNICO – ANOTAÇÃO DE RESPONSABILIDADE TÉCNICA..... | 51 |

LISTA DE FIGURAS

| | |
|--|----|
| Figura 1: Croqui de localização Fazenda Sabões, lugar denominado Retiro..... | 8 |
| Figura 2: Imagem representativa do perímetro do imóvel registrado em dezembro de 1985..... | 14 |
| Figura 3: Imagem representativa do perímetro do imóvel registrado em dezembro de 2002..... | 14 |
| Figura 4: Imagem representativa do perímetro do imóvel com data de passagem de 09 de julho de 2005..... | 15 |
| Figura 5: Imagem do empreendimento registrado em janeiro de 2012..... | 15 |
| Figura 6: Imagem representativa do empreendimento registrada em 2016..... | 16 |
| Figura 7: Imagem do empreendimento registrado em janeiro de 2018..... | 16 |
| Figura 8: Imagem da Fazenda Sabões registrada em julho de 2023..... | 17 |
| Figura 9: Consulta realizada na plataforma MapBiomias Alerta, em que, NÃO registra passivo no imóvel. | 19 |
| Figura 10: Mapeamento da cobertura do solo no perímetro da Faz. Sabões, registro em 1985..... | 21 |
| Figura 11: Mapeamento da cobertura do solo no perímetro da Faz. Sabões, registro em 1995..... | 21 |
| Figura 12: Mapeamento da cobertura do solo no perímetro da Faz. Sabões, registro em 2002..... | 22 |
| Figura 13: Mapeamento da cobertura do solo no perímetro da Faz. Sabões, registro em 2005..... | 22 |
| Figura 14: Mapeamento da cobertura do solo no perímetro da Faz. Sabões, registro em 2012..... | 23 |
| Figura 15: Mapeamento da cobertura do solo no perímetro da Faz. Sabões, registro em 2016..... | 23 |
| Figura 16: Mapeamento da cobertura do solo no perímetro da Faz. Sabões, registro em 2018..... | 24 |
| Figura 17: Mapeamento da cobertura do solo no perímetro da Faz. Sabões, registro em 2022..... | 24 |
| Figura 18: Imagem representativa da divisão de áreas..... | 25 |
| Figura 19: Distância da área projeto com relação a hidrografia presente na propriedade..... | 27 |
| Figura 20: Figura representativa das unidades amostrais inseridas na área alvo de supressão..... | 28 |
| Figura 21: Gráfico representativo da distribuição diamétrica em classes de diâmetro..... | 35 |
| Figura 22: Figura representativa das unidades amostrais inseridas na área de limpeza..... | 40 |
| Figura 23: Averbação na Matrícula R-6.738..... | 45 |
| Figura 24: Averbação na Matrícula R-7.410..... | 45 |
| Figura 25: Averbação na Matrícula R-7.586..... | 45 |
| Figura 26: Print de tela na aba “Central de Mensagens”..... | 47 |
| Figura 27: Print de tela na aba “Análise”..... | 47 |

LISTA DE QUADRO

| | |
|--|---|
| Quadro 1: Equipe técnica responsável pela elaboração do laudo..... | 7 |
|--|---|

LISTA DE TABELAS

| | |
|---|-----|
| Tabela 1: Identificação da matrícula do imóvel..... | 8 |
| Tabela 2: Tabela de distribuição de áreas reapresentadas..... | 25 |
| Tabela 3: Distribuição das unidades amostrais nos estratos definidos em campo. | 28 |
| Tabela 4: Relação de coordenadas geográficas..... | 29 |
| Tabela 5: Estrutura horizontal quantificada para a área reapresentada..... | 30 |
| Tabela 6: Estrutura vertical quantificada para a área reapresentada..... | 32 |
| Tabela 7: Distribuição diamétrica reapresentada..... | 35 |
| Tabela 8: Resultados obtidos por unidade amostral..... | 36 |
| Tabela 9: Estatísticas do Inventário..... | 37 |
| Tabela 10: Volumetria quantificada em campo..... | 37 |
| Tabela 11: Volumetria por espécie..... | 38 |
| Tabela 12: Volumetria de uso nobre..... | 39 |
| Tabela 13: Volumetria total estimada para a área..... | 39 |
| Tabela 14: Coordenadas UTM unidades em área de limpeza de área..... | 41 |
| Tabela 15: Volumetria e valores estatísticos obtidos em campo para área de limpeza de área..... | 41 |
| Tabela 16: Estrutura horizontal quantificada para as áreas de limpeza de área..... | 43 |
| Tabela 17: Planilha de Campo Espécies Identificadas na Área de Supressão da Vegetação..... | 56 |
| Tabela 18: Planilha de Campo Espécies Identificadas na Área de Limpeza..... | 110 |

APRESENTAÇÃO

O presente documento tem como objetivo apresentar os dados técnicos apurados em resposta ao Parecer Técnico IEF/NAR SÃO FRANCISCO N° 26/2023, documento este elaborado em razão da análise do Processo Administrativo nº 2100.01.0012557/2023-79, protocolado via SEI na data de 14/04/2023.

O Processo Administrativo outrora registrado sob o nº 2100.01.0012557/2023-79, requer autorização para intervenção ambiental no âmbito da implantação de atividades agrícolas vinculadas a Fazenda Sabões, lugar denominado Retiro, nos municípios de Ubaí e Ponto Chique (MG), tratando-se do cultivo de culturas anuais, de estradas de acesso, pátio de manobra e local para a manutenção das estruturas. Deste total, o quantitativo de 495,5530 hectares requer a supressão de vegetação nativa com rendimento lenhoso, sendo: 0,4004 ha em APP e 495,1526 ha de cobertura vegetal, fora de APP. Além disso, torna-se necessário o corte de 182 exemplares arbóreos nativos isolados em 24,0748 hectares.

Mediante análise técnica realizada pelo órgão ambiental, foi realizado o deferimento parcial do referido processo em 14 de setembro de 2023, tratando-se apenas do corte dos 182 indivíduos nativos vivos isolados. No que se refere à supressão de vegetação nativa, tanto em área comum como área de preservação permanente, houve o indeferimento, uma vez que, alega-se que na aludida localidade houve a supressão sem autorização concedida pelo Órgão, em período anterior. Ademais, parte do polígono alvo do indeferimento, corresponde ao cômputo de Reserva Legal averbada.

Portanto, diante do Deferimento Parcial do Processo Administrativo nº 2100.01.0012557/2023-79, fez-se necessária a elaboração deste Laudo Técnico, efetivado por meio de equipe multidisciplinar, a partir de reuniões, apuração de dados técnicos, referenciais bibliográficos, legislação ambiental vigente e demais informações. Foram desenvolvidos esclarecimentos acerca dos questionamentos e dúvidas/incertezas que marcaram o julgamento que culminou no indeferimento de parte do pedido. Assim sendo, apresenta-se mediante este documento em tela, em solicitação do recorrente, motivos para a sua **reconsideração**.

Buscou-se fundamentar esse documento aos conceitos jurídicos que abordam sobre os fatos expressos pelo técnico vistoriante como dúvida.

1. INFORMAÇÕES GERAIS

1.1 EQUIPE RESPONÁVEL PELA ELABORAÇÃO

Razão Social: Água e Terra Planejamento Ambiental Ltda.

CNPJ: 04.385.378/0001-01 **I.E.:** 001825156.00-20

Endereço: Avenida Padre Almir Neves de Medeiros, 650

Bairro: Sobradinho

Município: Patos de Minas – MG - CEP 38.701-118 Tel. / Fax: (34) 3818-8440

Responsável Técnico: Sérgio Adriano Soares Vita

Nº de Registro no CREA: CREA MG 67.598

Quadro 1: Equipe técnica responsável pela elaboração do laudo.

| Profissionais | Formação | Colaboração |
|-------------------------------|------------------------------|---|
| Ana Paula Ribeiro | Eng. Ambiental e Sanitarista | Elaboração do Laudo |
| Ediane Nascimento Silva | Bióloga | Coordenação / Análise e compilação de dados |
| João Paulo Goulart Mendes | Engenheiro Florestal | Compilação de Dados e Amostragem Florestal |
| Marcus Victor Benfica Ribeiro | Eng. Ambiental e Sanitarista | Elaboração do Laudo |
| Sérgio Adriano Soares Vita | Eng. Florestal | Responsabilidade Técnica |
| Sérgio Dias Mamão | Eng. Ambiental | Mapeamento do Uso e Ocupação do Solo |

1.2 EMPREENDEDOR/REQUERENTE

Empreendedor / Requerente: Valdir Luis Heck Junior

CPF: 115.972.316-81

Endereço: Rua Deiro Borges, nº 144, apto 501 – Centro

Cidade: Patos de Minas - MG / CEP: 38.700-100

E-mail: vita@aguaeterra.com.br / cadastro@aguaeterra.com.br

Telefone: (34) 3818 8440

Empreendedor / Arrendatário: Valdir Luis Heck

CPF: 431.392.640-20

Empreendedor / Arrendatário: Odir Luis Heck

CPF: 698.619.519-20

1.3 IDENTIFICAÇÃO DA PROPRIEDADE

Denominação: Fazenda Sabões, lugar denominado Retiro

Município/ Distrito: Ubaí / Ponto Chique – MG

Área Total Georreferenciada: 1.191,0384 hectares

Nº Recibo CAR: MG-3170008-591A.EADE.B308.4826.890C.588C.BDFE.21D6

Tabela 1: Identificação da matrícula do imóvel.

| Nº de Registro/Matrícula | Livro | Folha | Área (ha) | Comarca |
|--------------------------|-------|-------|------------|-------------------|
| 22.134 | 2RG | 01 | 1.191,0384 | Brasília de Minas |

1.3.1 Localização da Propriedade

O empreendimento denominado Fazenda Sabões, lugar denominado Retiro, localiza-se na zona rural dos municípios de Ubaí e Ponto Chique – MG.

Para o acesso ao empreendimento, partindo de Bentópolis de Minas, distrito de do município de Ubaí (MG), pela Rodovia Alberto Batista sentido a cidade de Ponto Chique (MG), percorrer por aproximadamente 1,7km. Virar à direita e seguir por estrada não pavimentada por aproximadamente 6,22km e chegará no empreendimento.

A figura a seguir demonstra a via de acesso.



Figura 1: Croqui de localização Fazenda Sabões, lugar denominado Retiro.

Elaborada por: Água e Terra Planejamento Ambiental Ltda, 2023.

2. OBJETIVO

O objetivo deste laudo consiste em apresentar peças técnicas que permitam ao Analista-Representante do órgão ambiental do Instituto Estadual de Florestas – IEF reconsiderar o Processo Administrativo nº 2100.01.0012557/2023-79, expressamente sobre o pedido de supressão de vegetação nativa para o quantitativo de 495,5530 hectares e da localização da reserva legal que integra a Fazenda Sabões, lugar Retiro.

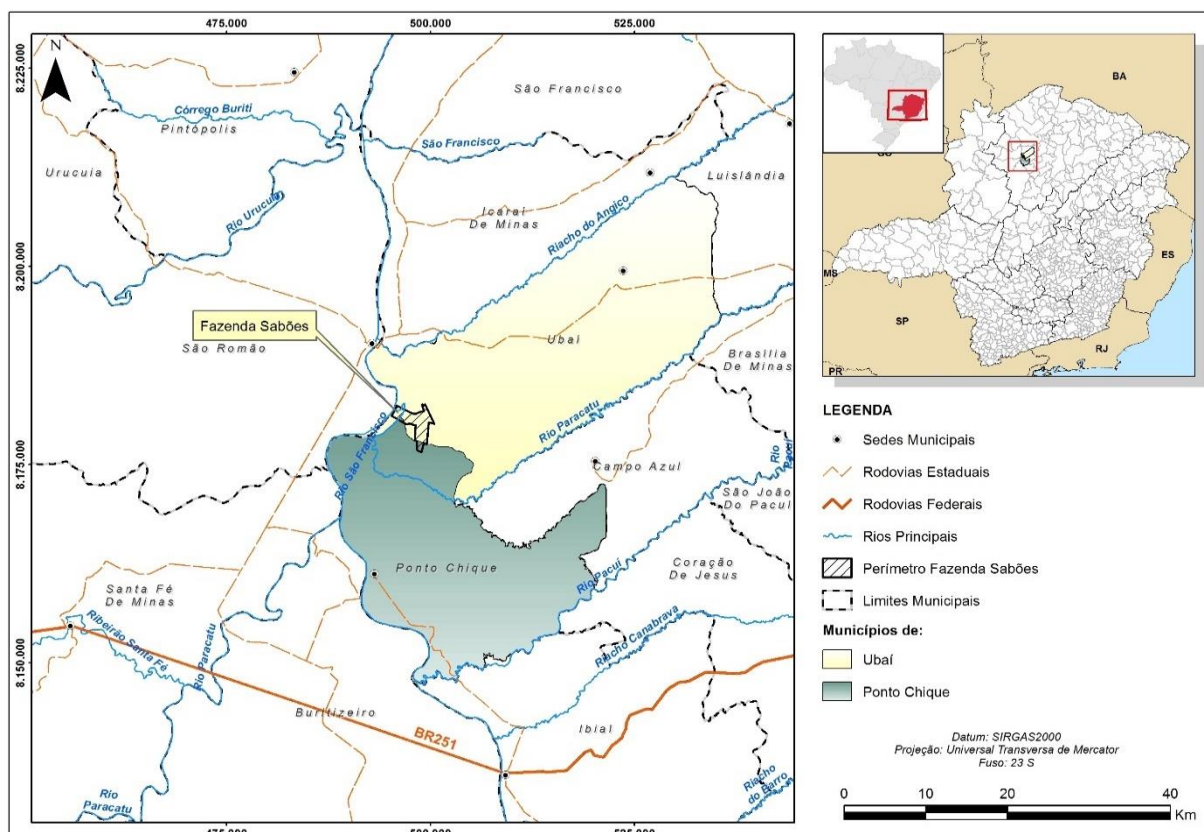
3. RESUMO DO PARECER TÉCNICO

Neste item, é apresentado um breve epítome do Parecer Único, tratando-se do Parecer Técnico IEF/SÃO FRANCISCO nº26/2023, emitido pelo analista responsável Rômulo Formigili Alves Júnior.

Em face ao exposto no item **01. Histórico**, o presente processo foi formalizado através do despacho de aceite em 26 de abril de 2023. Posteriormente, em 17 de maio, foi realizado a vistoria em campo e, por conseguinte, solicitação de informações complementares e esclarecimentos em 07 de agosto de 2023.

Ainda referente ao Parecer, nos itens 02, 03 e 04 foram apresentadas as informações reportadas frente a interpretação realizada pelo Analista Ambiental sobre a documentação juntada ao processo. Por fim, o item 05, referiu-se a Análise Técnica emitida pelo Analista, em que, ele traz, em forma de subitens, os quesitos de dúvidas/incertezas que marcaram o julgamento que culminou no indeferimento do pedido do recorrente, sendo:

3.1. DOS FATOS – DÚVIDAS SOBRE A RESERVA LEGAL

Neste tópico, trar-se-á a informação de que o imóvel possui área de reserva legal averbada na matrícula R-22.134, sob os registros AV-1, AV-2 e AV-3. Contudo, verificou-se por intermédio das imagens de satélite que, não foram computadas Áreas de Preservação Permanente sobre área de Reserva Legal.

Informa ainda que, de acordo com Certidão de Inteiro Teor, o empreendimento Fazenda Sabões apresenta área total de 1.191,0384 hectares e pela constituição Federal, Lei 12.651/12 e regulamentada, em Minas Gerais, através da Lei Estadual 20.922/13, a área mínima de Reserva Legal deveria ser de 238,2077 hectares, valor não inferior a 20% da totalidade do imóvel. Contudo, conforme mencionado inicialmente neste tópico, foram averbadas em registro de imóvel 03 áreas de reserva legal, totalizando 237,0000 hectares dividida em 03 fragmentos. Dessa forma, estaria em desacordo com o mínimo exigido pela legislação mencionada.

No entanto, em análise aos arquivos digitais enviados e por meio dos arquivos anexos ao CAR, a área de Reserva Legal da propriedade encontra-se particionada em 10 fragmentos, sendo que, deveria possuir apenas 03 fragmentos com os respectivos tamanhos descritos nos documentos de averbação.

Não obstante, nas tratativas feitas até o momento, o analista menciona que a área de Reserva Legal poderia ser alterada se houvesse a aprovação do órgão ambiental competente, conforme estipulado na Lei 20.922/13, em seu Art. 27. Todavia, a documentação não foi apresentada neste processo.

3.2. DOS FATOS – DÚVIDAS SOBRE ÁREA DE INTERVENÇÃO REQUERIDA

Em observância sobre o relato emitido pelo Analista Ambiental acerca da solicitação feita pelo empreendedor requerente, no qual, aborda a requisição da supressão da cobertura vegetal nativa para uso alternativo do solo, intervenção com supressão de vegetação nativa em áreas de preservação permanente e corte ou aproveitamento de árvores isoladas nativas vivas, traz-se em sequência, a faz análise pontual de cada solicitação:

❖ **Da Supressão de Cobertura Vegetal Nativa, Para Uso Alternativo do Solo:**

Conforme exposto no parecer, no decurso da análise técnica foi constatada intervenção ambiental na propriedade entre os anos de 2017/2018. Deste modo, foi solicitado ao requerente por intermédio do Ofício nº 138/2023 IEF/NAR AMSF, documentação que autoriza a supressão de vegetação evidente em imagens histórica de satélite, fornecida pelo órgão ambiental competente. Posteriormente, o requerente apresentou cronologia de imagens, em que foi possível constatar que as atividades efetivadas no ponto questionado, não se configuram como intervenção ambiental, mas sim ação direcionada a limpeza de área.

Em suas considerações, o Analista menciona que não foi fornecido nenhum documento que comprove a limpeza na área requerida. Tendo como base, os dados técnicos do inventário florestal, foi estimado que a volumetria do material lenhoso foi de 21,5481 m³/ha. Desta forma, conclui-se que, o rendimento estimado está superior ao definido na legislação, portanto não se enquadra como limpeza de área.

Logo, retoma a tratativa feita sobre a área de Reserva Legal, em que ela se divide em 03 (três) glebas e não foi apresentado nenhum documento comprovando a aprovação a autorização para a sua relocação. Assim sendo, o analista supõe que parte da área reservada estava coincidindo com o local requerido para supressão. Em sequência, traz as tratativas feitas no Art. 88 presente no Decreto 47.749/2019 sendo:

Art. 88 – A autorização para intervenção ambiental com supressão de vegetação nativa, exceto o corte ou aproveitamento de árvores isoladas nativas vivas, somente poderá ser emitida após a aprovação da localização da Reserva Legal, declarada no CAR.

§ 1º – A aprovação a que se refere o caput constará em parecer do órgão ambiental responsável pela análise da intervenção ambiental com supressão de vegetação nativa.

❖ **Da Intervenção com Supressão de Cobertura Vegetal Nativa em Áreas de Preservação Permanente - APP:**

Mediante a análise feita para a supressão de vegetação para o uso alternativo do solo, o analista trouxe para esta solicitação, o mesmo critério referente a localidade da Reserva Legal que integra a aludida propriedade.

Novamente aborda os dizeres do Art. 88 do Decreto 47.749/2019 e que, não houve solicitação da alteração da localidade da área reservada. Diante disso, indefere o pedido de supressão nativa em Área de Preservação Permanente em 0,4004 hectare.

❖ **Do Corte ou Aproveitamento de Árvores Isoladas Nativas Vivas:**

No que se refere a solicitação do corte de árvores isoladas nativas vivas, para o processo em questão, requisitou-se a supressão de 182 indivíduos distribuídos ao longo de 24,0748 hectares. No âmbito da análise deferida pelo técnico, conclui-se que este pedido se enquadra nas diretrizes fixadas no Decreto 47.749/2011 com fulcro no Art. 3, no qual estabelece condições para que seja passível de corte.

Destarte, o analista faz menção a Lei Estadual nº 20.308/2012, tendo em vista que, dentre 182 indivíduos, foram identificadas espécies amparas pela referida lei, tratando-se de *Tabebuia aurea* (caraíba), *Handroanthus ochraceus* (ipê-amarelo) e *Handroanthus serratifolius* (pau-d'arco).

Neste momento, há o deferimento desta solicitação, tendo em vista a aprovação da Proposta de Compensação por Intervenção, identificada pelo número de documento 71833452.

3.3. RESUMO CONCLUSÃO DO PROCESSO

Diante de todas as tratativas elencadas no decorrer do Parecer Técnico, o Analista Ambiental optou pelo deferimento parcial da solicitação feita no processo, sendo autorizado apenas o corte de árvores isoladas nativas vivas.

4. DO PEDIDO DE RECURSO

4.1. FATO DE DÚVIDA: COBERTURA VEGETAL NATIVA - ALEGAÇÃO DE SUPRESSÃO

4.1.1. Temporalidade da Cobertura do Solo

Como pleiteado tempestivamente no histórico do Parecer Técnico IEF/NAR SÃO FRANCISCO nº 26/2023, no transcurso da análise do processo ora mencionado, houve a solicitação de esclarecimentos complementares, tendo em vista que, mediante análise de imagens de satélite, detectou-se a supressão de vegetação nativa entre os anos de 2017/2018.

Entretanto, vale ressaltar que houve uma divergência na alegação do técnico, reporte da informação no parecer, visto que, no Ofício IEF/NAR SAO FRANCISCO nº 138/2023, tal solicitação foi realizada conforme apresenta print de tela disponibilizado a seguir:

2 - Foi observado através de imagens de satélite que a área solicitada para supressão já havia sido explorada em anos anteriores (2017/2018) favor anexar a autorização concedida por órgão ambiental competente.

Atendendo especificamente o questionamento idealizado, o empreendedor requerente apresentou esclarecimentos técnicos através de sua consultoria ambiental, que se trata do documento nº 71833450 apensado a plataforma SEI. No documento foi exposto esclarecimento técnico frente ao pedido de apresentação do Documento de Autorização de Intervenção Ambiental. Para tanto, informou-se que o imóvel em anos anteriores, a partir de 1985 teve uma descaracterização ambiental e nos anos seguintes mantidas ações de limpeza como expostos nas figuras de viés históricos. Portanto, a resposta direcionou-se em esclarecer a ausência do Documento Autorizativo para Intervenção Ambiental.

Por conseguinte, a resposta concedida no ofício, visou apresentar o histórico de uso consolidado do imóvel, baseando-se na definição promulgada pela Lei nº 12.651, de 25 de maio de 2012, que por sua vez, traz a seguinte definição para área rural consolidada no seu Art. 3º no inciso IV:

IV - área rural consolidada: área de imóvel rural com ocupação antrópica preexistente a 22 de julho de 2008, com edificações, benfeitorias ou atividades agrossilvipastoris, admitida, neste último caso, a adoção do regime de pousio;

Deste modo, com propósito de comprovar a ocupação antrópica, apresentou-se as figuras obtidas em diferentes plataformas de imagens de satélite (Google Earth e Landsat), desde a datação do ano de 1985, como pode-se verificar a seguir.



Figura 2: Imagem representativa do perímetro do imóvel registrado em dezembro de 1985.
Fonte: Google Earth, 1985. Elaborado por: Água e Terra Planejamento Ambiental, 2023.

As figuras dispostas a seguir, reportam a passagem do satélite sobre o imóvel em diferentes períodos (estação seca e chuvosa), tecnicamente constata-se a ausência de cobertura nativa em grande parte do imóvel frente a sazonalidade avaliada.

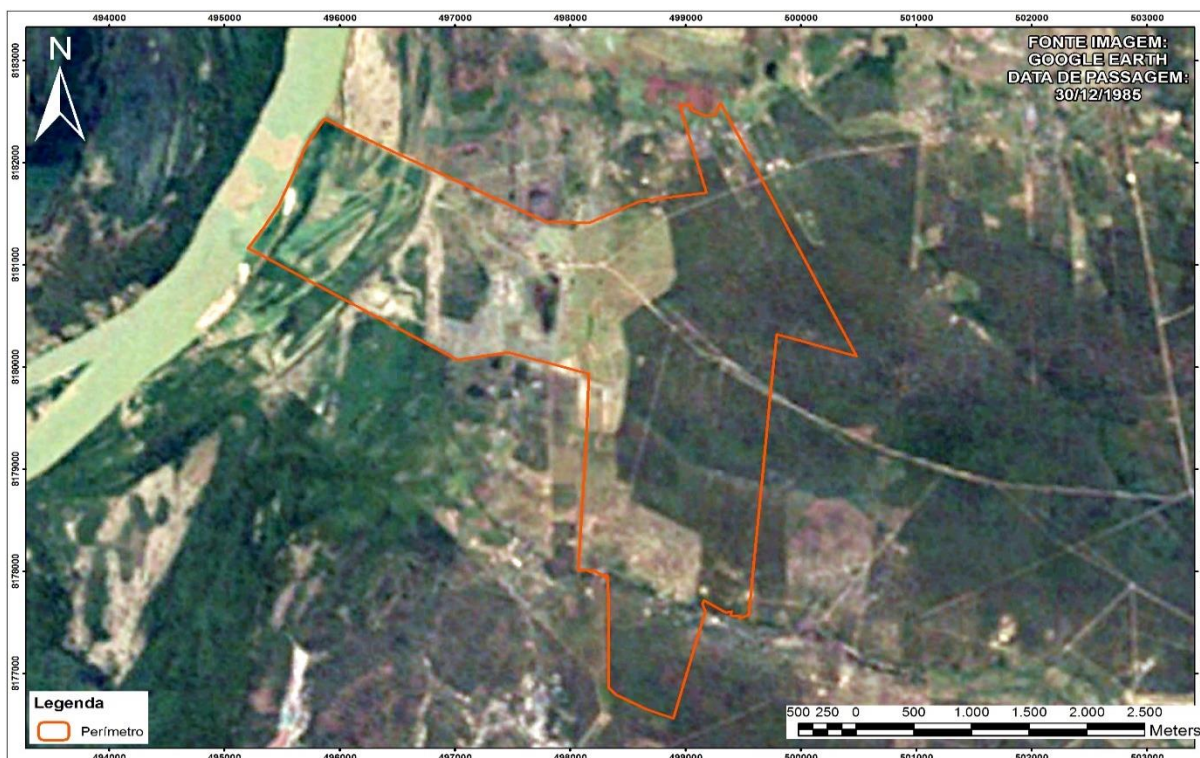

Figura 3: Imagem representativa do perímetro do imóvel registrado em dezembro de 2002.
Fonte: Google Earth, 2002. Elaborado por: Água e Terra Planejamento Ambiental, 2023.

As figuras a seguir ilustram a passagem do satélite em anos posteriores, com intervalos entre datação até o ano de 2018.



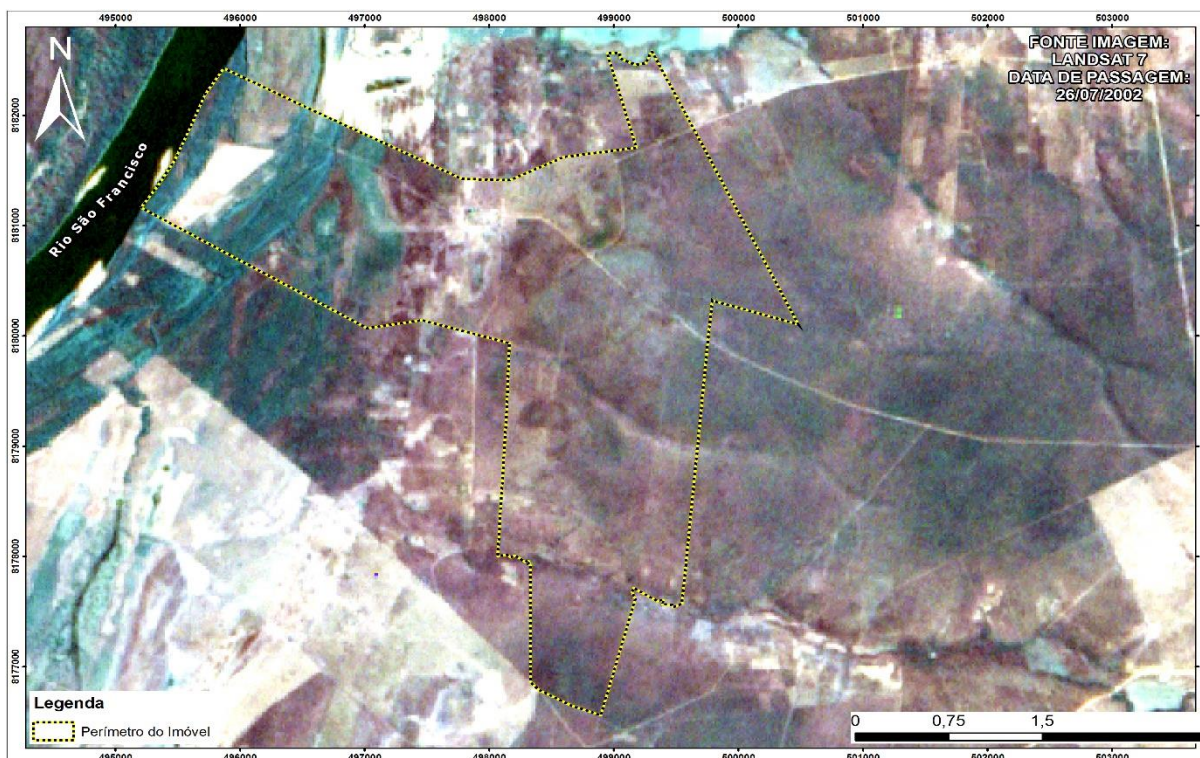
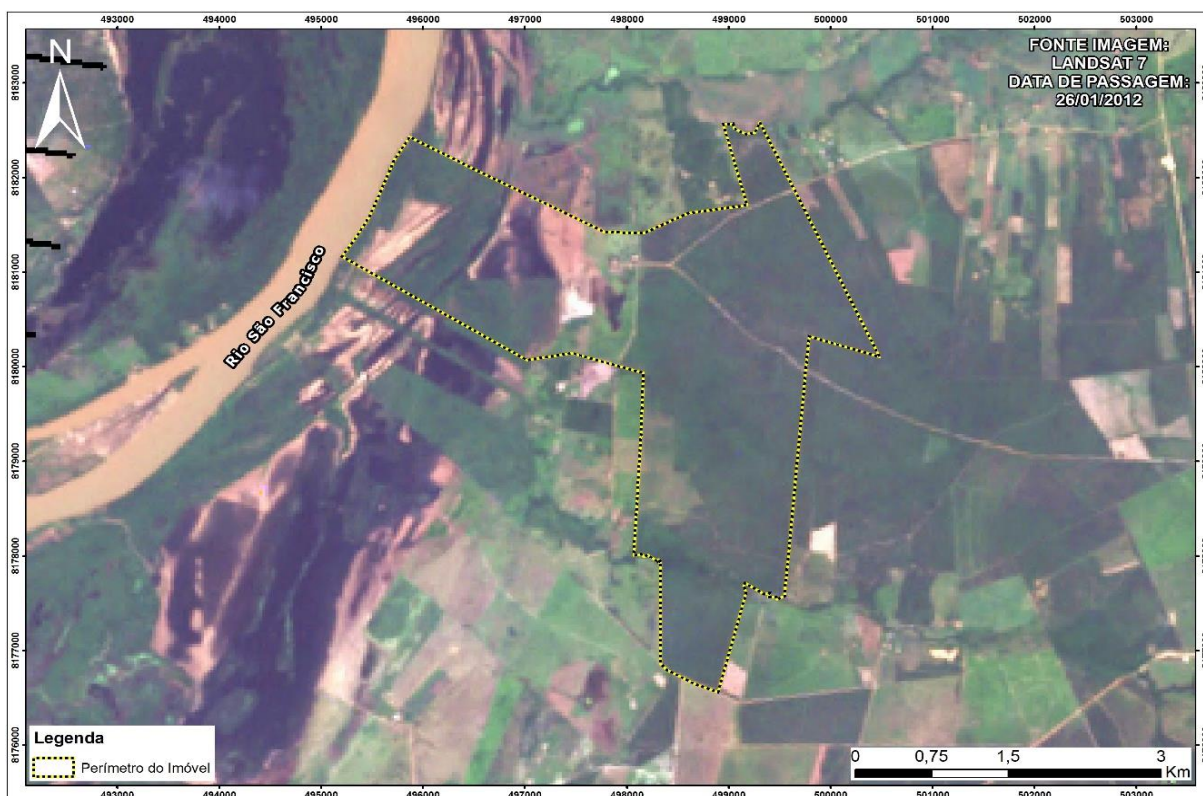
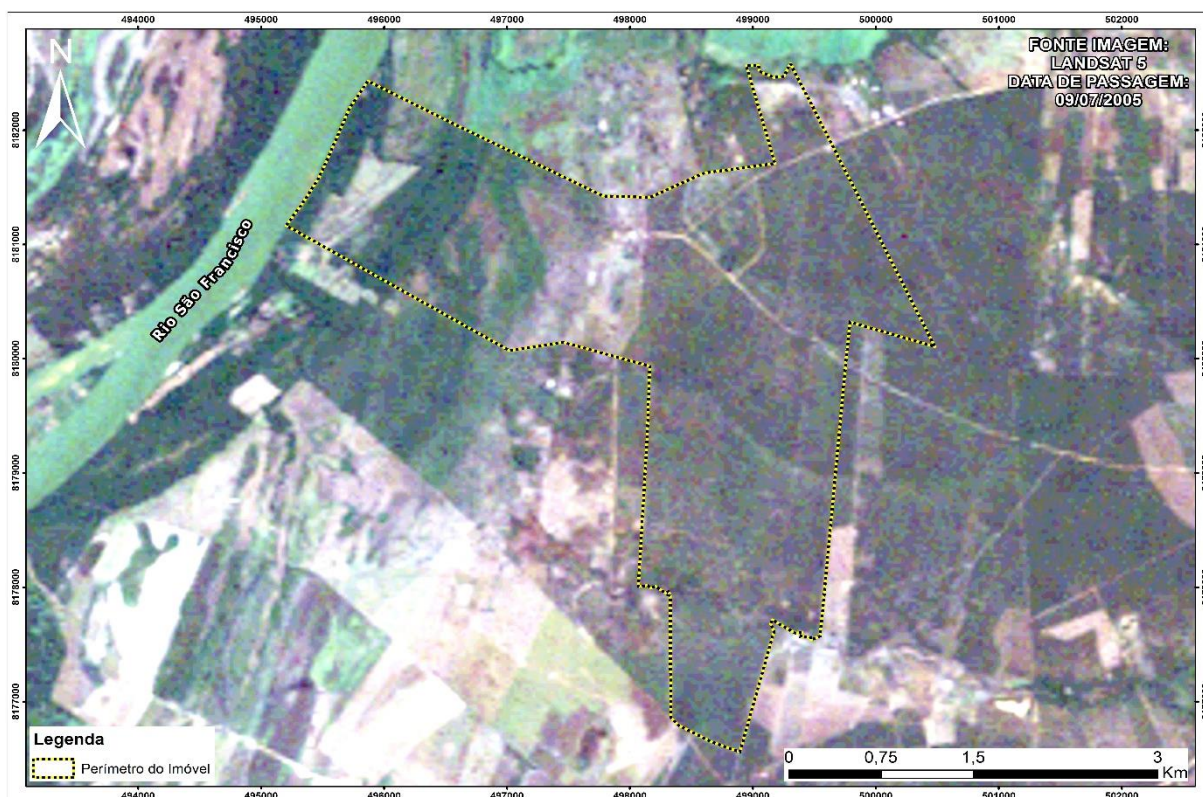

Figura 6: Imagem representativa do empreendimento registrada em 2016.
Fonte: LANDSAT 8, 2016. Elaborado por: Água e Terra Planejamento Ambiental, 2023.



Figura 7: Imagem do empreendimento registrado em janeiro de 2018.
Fonte: LANDSAT, 2018. Elaborado por: Água e Terra Planejamento Ambiental, 2023.

Na figura seguinte, visto as melhores configurações da imagem de captura pelo satélite, pode-se interpretar que ainda existia ausência de cobertura vegetal para o ponto alvo de dúvida do Analista Ambiental.

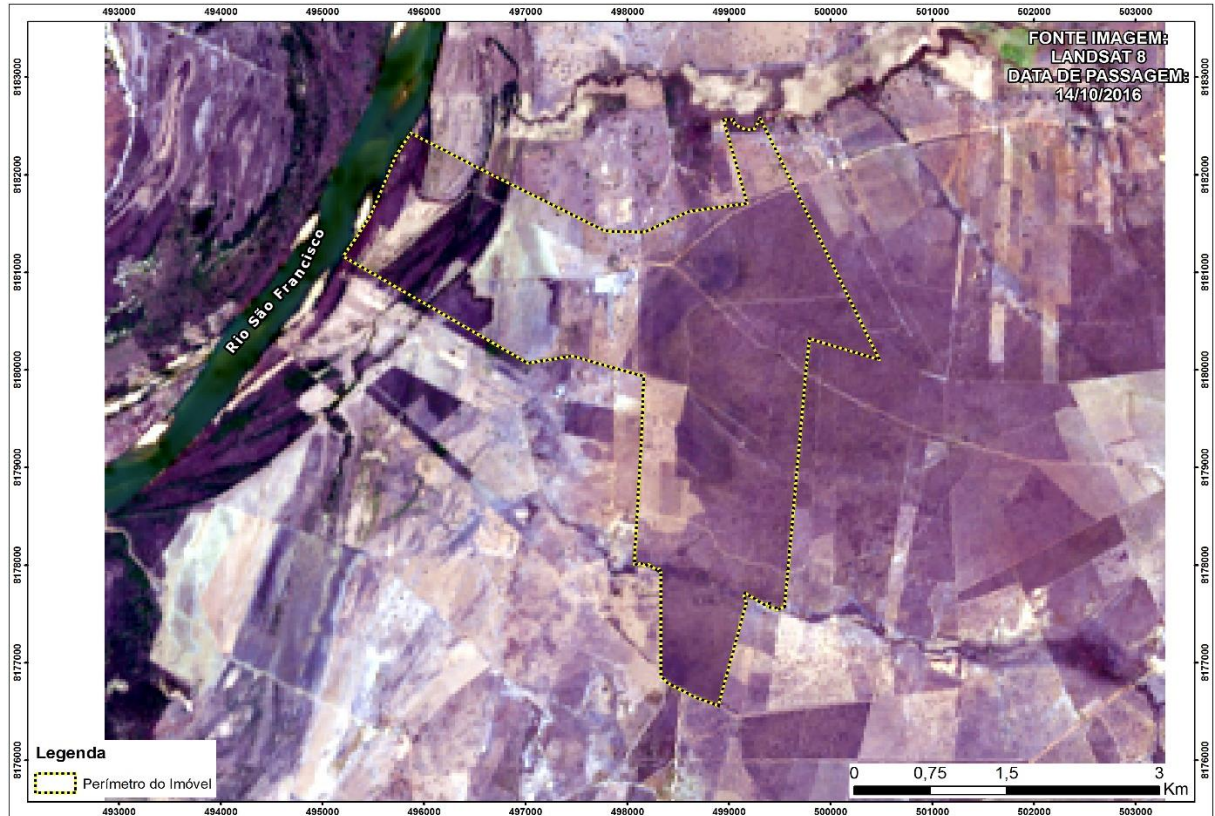

Figura 8: Imagem da Fazenda Sabões registrada em julho de 2023.
Fonte: SENTINEL 2, 2023. Elaborada por: Água e Terra Planejamento Ambiental, 2023.

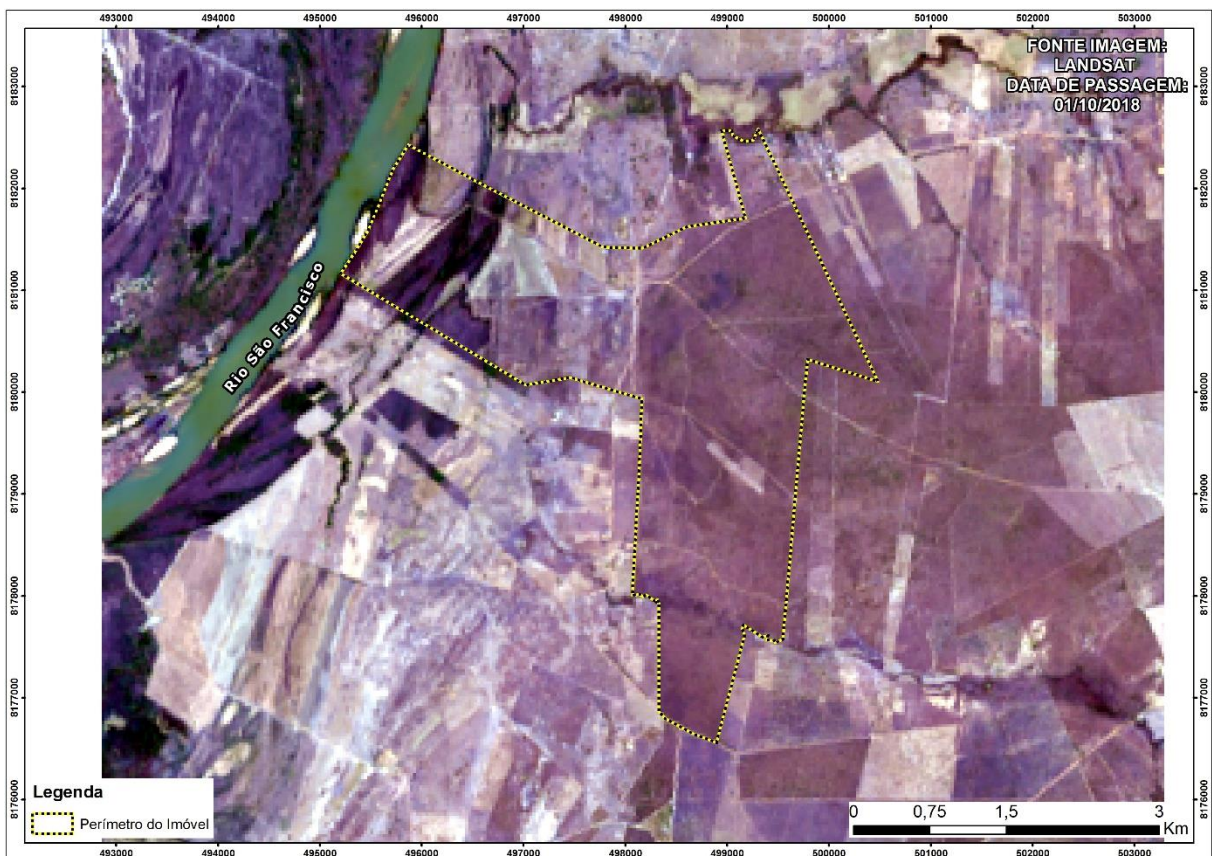
Portanto, as análises temporais de imagens orbitais disponíveis no Google Earth e Landsat, referentes a propriedade os esclarecimentos feitos no Ofício, consistiram em evidenciar que, do ponto de dúvida pelo técnico, já houve alteração no uso do solo anterior a 22 de julho de 2008, configurando-se as ações posteriores na localidade como limpeza de área.

Com relação a limpeza de área, essa atividade apresenta-se amparada na Lei n.º 20.922, de 16 de outubro de 2013 referente ao Código Florestal Mineiro que dispõe sobre as políticas florestal e de proteção à biodiversidade no Estado e que diz:

Art. 63. *O manejo florestal sustentável ou a intervenção na cobertura vegetal nativa no Estado para uso alternativo do solo, tanto de domínio público como de domínio privado, dependerá do cadastramento do imóvel no CAR e de autorização prévia do órgão estadual competente.*

Parágrafo único - *Para os fins desta Lei, entende-se por limpeza de área ou roçada a retirada de espécimes com porte arbustivo e herbáceo, predominantemente*

invasoras, em área antropizada, com limites de rendimento de material lenhoso definidos em regulamento (grifo nosso).

Sendo ainda mais esclarecedor, o Decreto normativo 47.749 de 11 de novembro de 2019 delibera sobre os processos de autorização para intervenção ambiental e sobre a produção florestal no âmbito do Estado de Minas Gerais conforme disposto no artigo 1º, inciso XI:

Art. 1º – *As intervenções ambientais previstas neste decreto, em áreas de domínio público ou privado, dependerão de autorização prévia do órgão ambiental competente.*

Art. 2º – *Para efeitos deste decreto considera-se:*

(...)

XI – *limpeza de área ou roçada: prática por meio da qual é retirada vegetação com porte arbustivo e herbáceo, predominantemente invasora, com rendimento lenhoso de até 8 st/ha/ano (oito metros estéreos por hectare por ano) em área localizada no Bioma Mata Atlântica e 18 st/ha/ano (dezoito metros estéreos por hectare por ano) nos demais biomas, para uso exclusivo na propriedade, desde que realizada em área rural consolidada ou cuja supressão de vegetação tenha sido anteriormente autorizada, e que não implique em uso alternativo do solo.*

Para o Projeto de Intervenção Ambiental anteriormente protocolado sob o nº 64260139, tecnicamente, por excesso de zelo, adicionou-se o polígono da que sofrera alterações num passado recente ao polígono total da área requerida para desmate.

Todavia, um inventário florestal elaborado especificamente na área em discussão comprova que o rendimento lenhoso nesse local é de **6,9818 m³/ha**, ou seja, **10,4727 st/ha**, explicitando assim que, parte da área requerida trata-se de Limpeza de párea, ou seja, não possível de autorização. O detalhamento desse estudo é apresentado no *item 4.1.3*.

Visando atestar a ausência de inconformidade ambiental (desmate ilegal) sobre a referida propriedade, apresenta-se no *item 4.1.2*, abaixo, os dados apurados nas plataformas digitais, em bases de dados públicas sobre as ações de fiscalização de desmatamento, demonstrando que todo o perímetro do imóvel **NÃO** possui nenhuma porção de área considerada sobre o alerta de desmate.

4.1.2. Comprovação da Consolidação do Solo em plataformas digitais

No que concerne as alegações reportada no *item 4.1.1*, foi realizado o levantamento do perímetro do imóvel na plataforma do MapBiomas, que se trata de uma plataforma pública e gratuita, em que, os alertas de desmatamento provenientes de diversas fontes (tais como DETER/INPE, GFW, SAD etc.) foram verificados, validados e espacialmente sobrepostos às bases de dados territoriais governamentais (SICAR/SFB, SIGEF/INCRA, IBAMA, ICMBio etc.).

O sistema de Alertas criado pelo MapBiomas recolhe e organiza informações sobre autorizações de desmatamento, autuações e embargos emitidos pelos órgãos ambientais federais e estaduais (MapBiomas, 2023). Sendo assim, o Alerta mapeia e rastreia intervenções ambientais no Brasil como um todo, emitindo um Laudo Técnico referente à cada alerta. Neste Laudo é possível detectar o período de ocorrência do passivo, visualizar o histórico de uso do solo do local, o quantitativo de área intervinda, entre outras informações.

Após consultar os dados do Alerta MapBiomas e realizar o download do arquivo digital (*shapefile*) de todos os alertas mapeados até a data de 22 de setembro de 2023, **não foram diagnosticados** nenhum alerta dentro do empreendimento Fazenda Sabões, lugar denominado Retiro, como pode-se verificar na imagem em sequência.



Figura 9: Consulta realizada na plataforma MapBiomas Alerta, em que, NÃO registra passivo no imóvel.
Fonte: MapBiomas, 2023 Elaborada por: Água e Terra Planejamento Ambiental, 2023.

Todavia, além da base de dados do Alerta, existe outra plataforma denominada de Uso e Cobertura da Terra do MapBiomas, que inclui os mapeamentos e dados anuais de cobertura de uso do solo do Brasil dentre o período de 1985 a 2022. A última coleção dessa base de dados (coleção 8) é fruto de 08 (oito) anos de trabalho do projeto MapBiomas.

Nesta base de dados foram dispostas informações de uso do solo referente ao citado intervalo de anos, em que, a cobertura da terra do Brasil foi classificada em 29 feições (pastagem, agricultura, formação savânica, formação florestal, entre outras). Essa classificação foi realizada de forma automática a partir do conjunto de imagens do Satélite Landsat (30 metros de resolução) no período de 37 anos. O sistema fez a leitura de cada pixel para cada ano selecionado, conseguindo identificar qual classe de uso do solo daquele local em questão, classificando de acordo com as 29 tonalidades de classes definidas.

Tecnicamente, cabe lembrar que em qualquer resolução ou escala, as imagens apresentam os elementos básicos de análise e interpretação. A partir dos quais se extraem informações de objetos, áreas ou fenômenos. Esses elementos são: tonalidade/cor, textura, tamanho, forma, sombra, altura, padrão e localização.

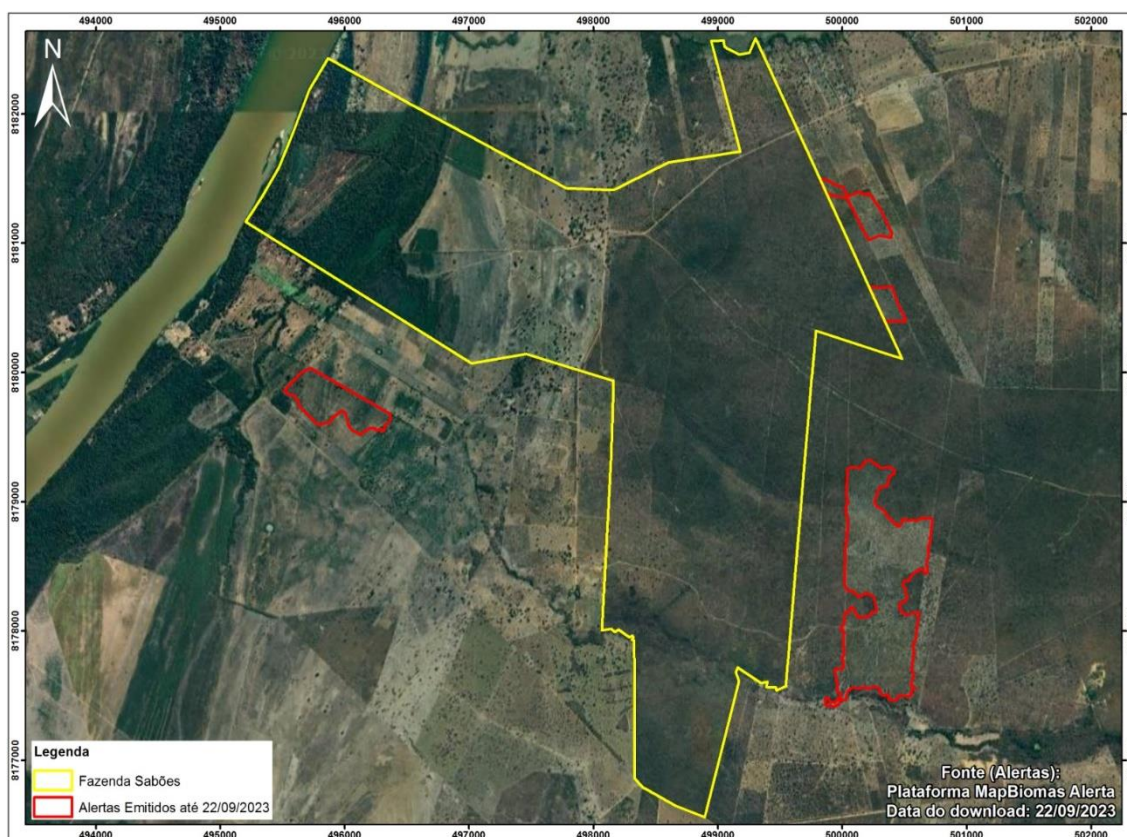
Partindo da resolução temporal, que é à frequência com que o sensor margeia uma determinada área e, referida com a periodicidade ou repetitividade, os sensores embarcados em satélites orbitais têm a vantagem de recobrir uma mesma área com maior frequência, o que é útil para programas de monitoramento. Há ainda os satélites geoestacionários que mantêm uma posição relativa fixa em relação à Terra, oferecendo possibilidades de maior resolução temporal, especialmente empregados em aplicações meteorológicas e de análise da cobertura do solo (TOCCHETTO, 2012).

Posto isto, de maneira a comprovar/auxiliar na reconsideração do processo administrativo, por meio da consulta realizada na plataforma MapBiomas (Uso e Cobertura da Terra) foi efetuado o download da base de dados, com o histórico de uso e ocupação do solo na propriedade. Os anos selecionados para análise foram 1985, 1995, 2002, 2005, 2012, 2016, 2018 e 2022, de forma a se obter uma amostragem ampla do uso do solo ao longo dos anos.

Essas imagens retroativas obtidas, atestaram a afirmação realizada no *item 4.1.1*, em que demonstra, para o imóvel em questão, um mosaico de classes e para a localidade alvo de dúvida rotulada de pastagem e mosaico de pastagem e agricultura, conforme representam as figuras seguintes.



Figura 10: Mapeamento da cobertura do solo no perímetro da Faz. Sabões, registro em 1985.
Fonte: MapBiomas, 1985. Elaborada por: Água e Terra Planejamento Ambiental, 2023.



Figura 11: Mapeamento da cobertura do solo no perímetro da Faz. Sabões, registro em 1995.
Fonte: MapBiomas, 1995. Elaborada por: Água e Terra Planejamento Ambiental, 2023

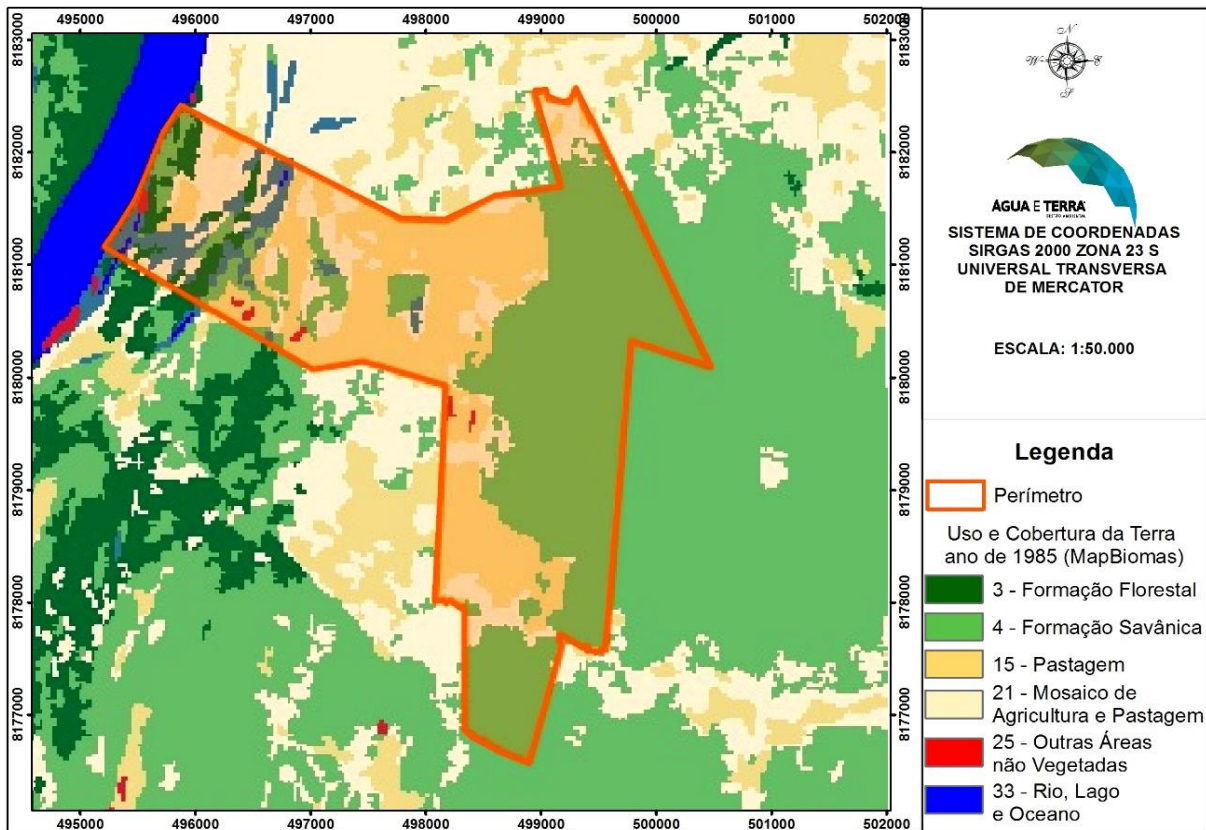

Figura 12: Mapeamento da cobertura do solo no perímetro da Faz. Sabões, registro em 2002.
Fonte: MapBiomas, 2002. Elaborada por: Água e Terra Planejamento Ambiental, 2023.

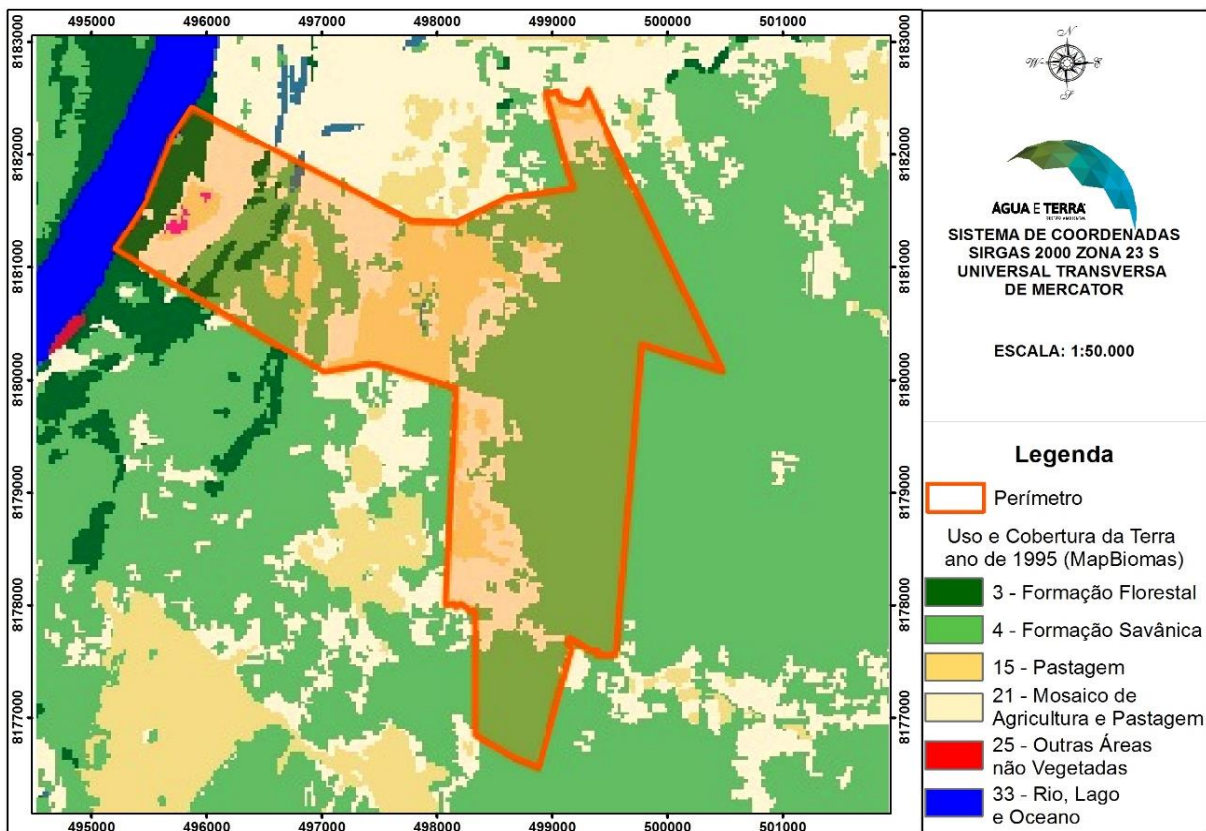

Figura 13: Mapeamento da cobertura do solo no perímetro da Faz. Sabões, registro em 2005.
Fonte: MapBiomas, 2005. Elaborada por: Água e Terra Planejamento Ambiental, 2023.

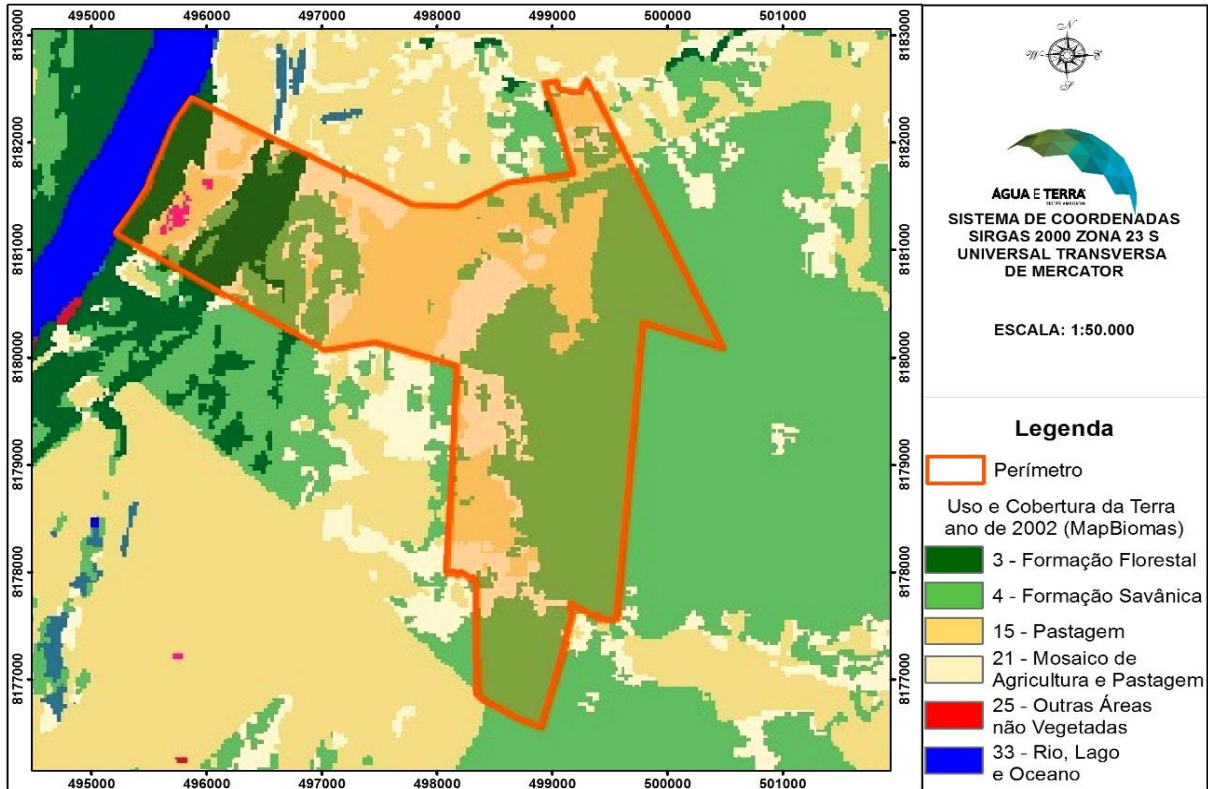

Figura 14: Mapeamento da cobertura do solo no perímetro da Faz. Sabões, registro em 2012.
Fonte: MapBiomas, 2012. Elaborada por: Água e Terra Planejamento Ambiental, 2023.

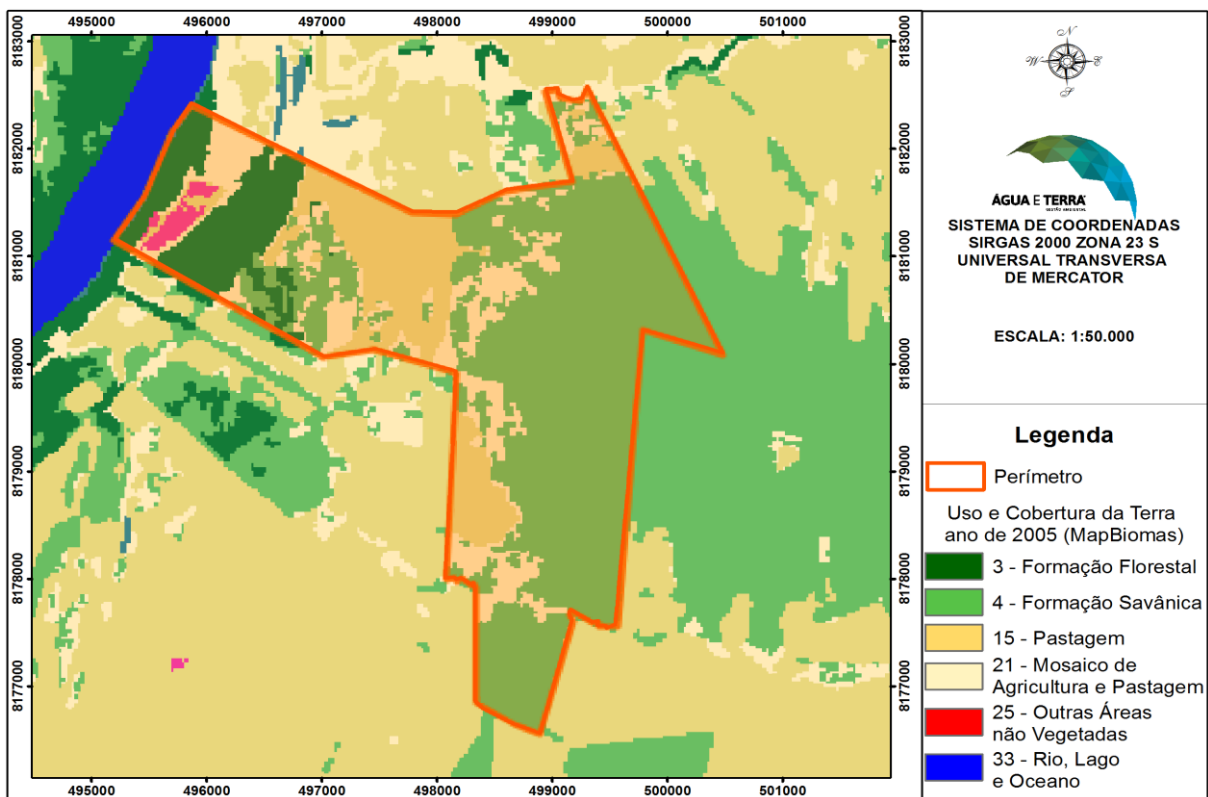

Figura 15: Mapeamento da cobertura do solo no perímetro da Faz. Sabões, registro em 2016.
Fonte: MapBiomas, 2016. Elaborada por: Água e Terra Planejamento Ambiental, 2023.

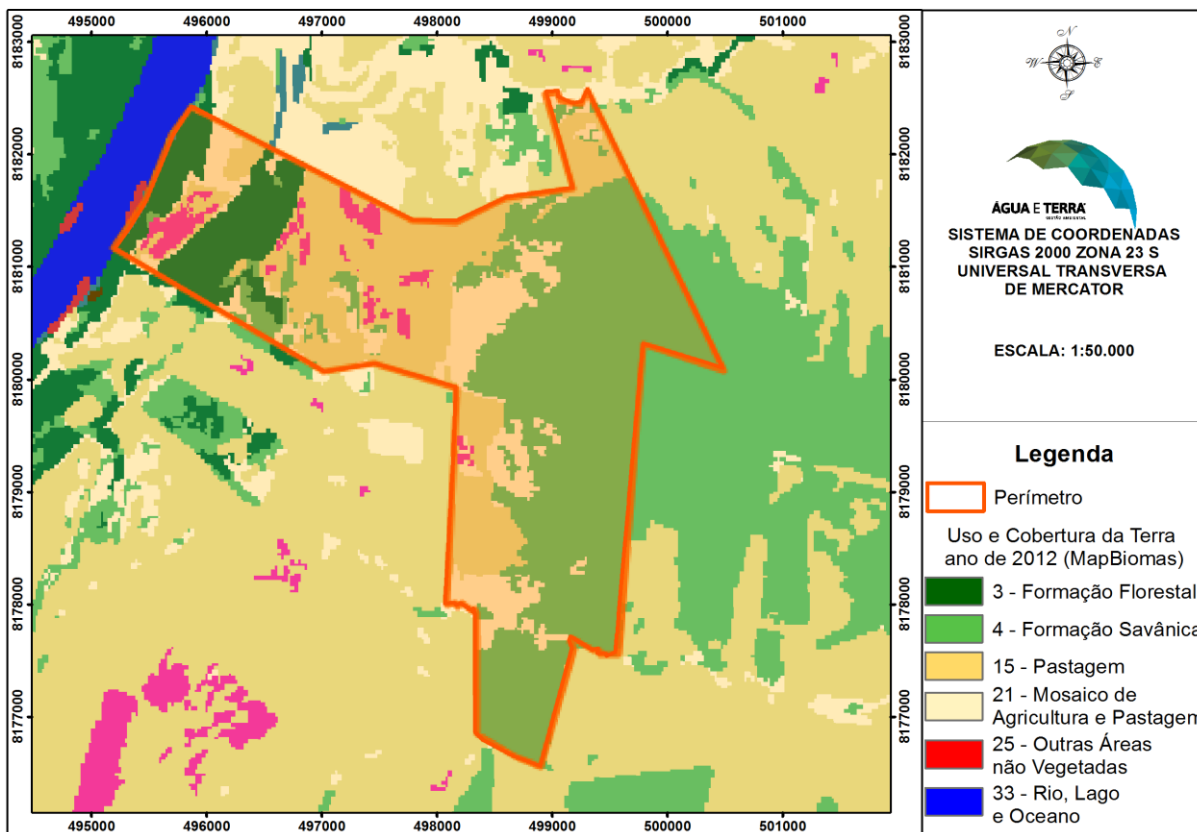

Figura 16: Mapeamento da cobertura do solo no perímetro da Faz. Sabões, registro em 2018.
Fonte: MapBiomas, 2018. Elaborada por: Água e Terra Planejamento Ambiental, 2023.

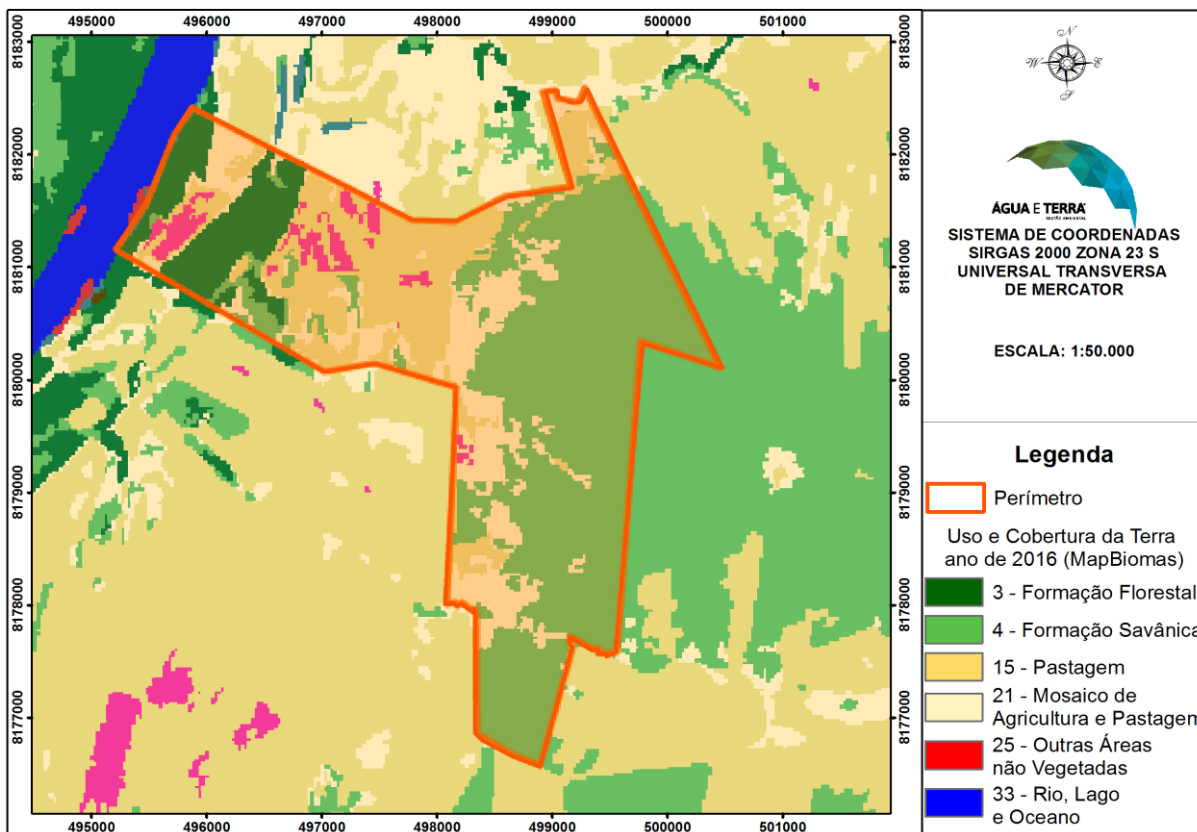

Figura 17: Mapeamento da cobertura do solo no perímetro da Faz. Sabões, registro em 2022.
Fonte: MapBiomas, 2022. Elaborada por: Água e Terra Planejamento Ambiental, 2023.

4.1.3. Apuração da Volumetria

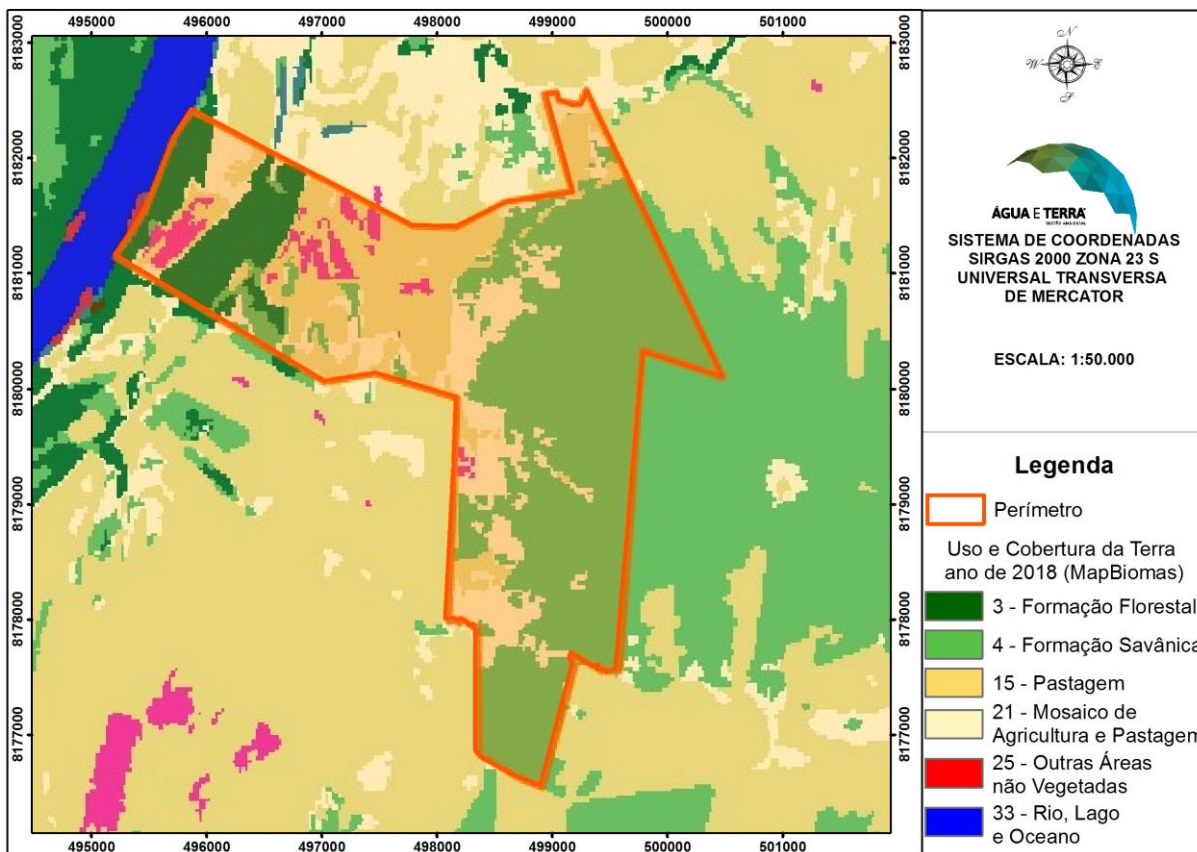
Considerando as informações dispostas nos itens anteriores e visando atestar que a localidade alvo de dúvida possuía padrões que permitem ser considerada como de limpeza de área, foi elaborada a divisão do polígono em duas áreas como representa a figura abaixo.

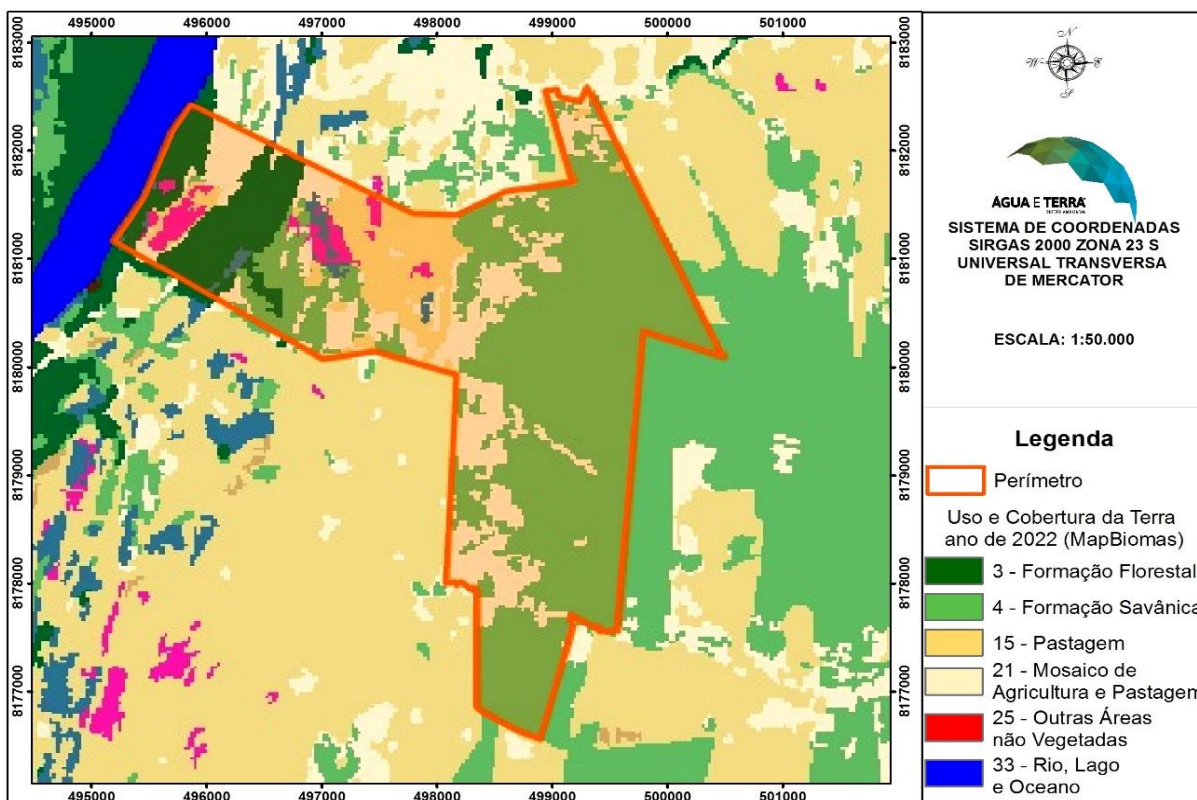

Figura 18: Imagem representativa da divisão de áreas.
 Elaborada por: Água e Terra Planejamento Ambiental, 2023.

Como dito, de modo a se reapresentar os dados para inventário florestal amostral, aplicado no local em questão, foi realizada nova divisão de área. Na tabela apresentada em sequência são expressas as classificações.

Tabela 2: Tabela de distribuição de áreas reapresentadas.

| Local | Com supressão (ha) | Limpeza de área (ha) |
|--------------|--------------------|----------------------|
| APP | 0,4004 | - |
| Área Comum | 442,2278 | 52,9248 |
| Total | 442,6282 | 52,9248 |

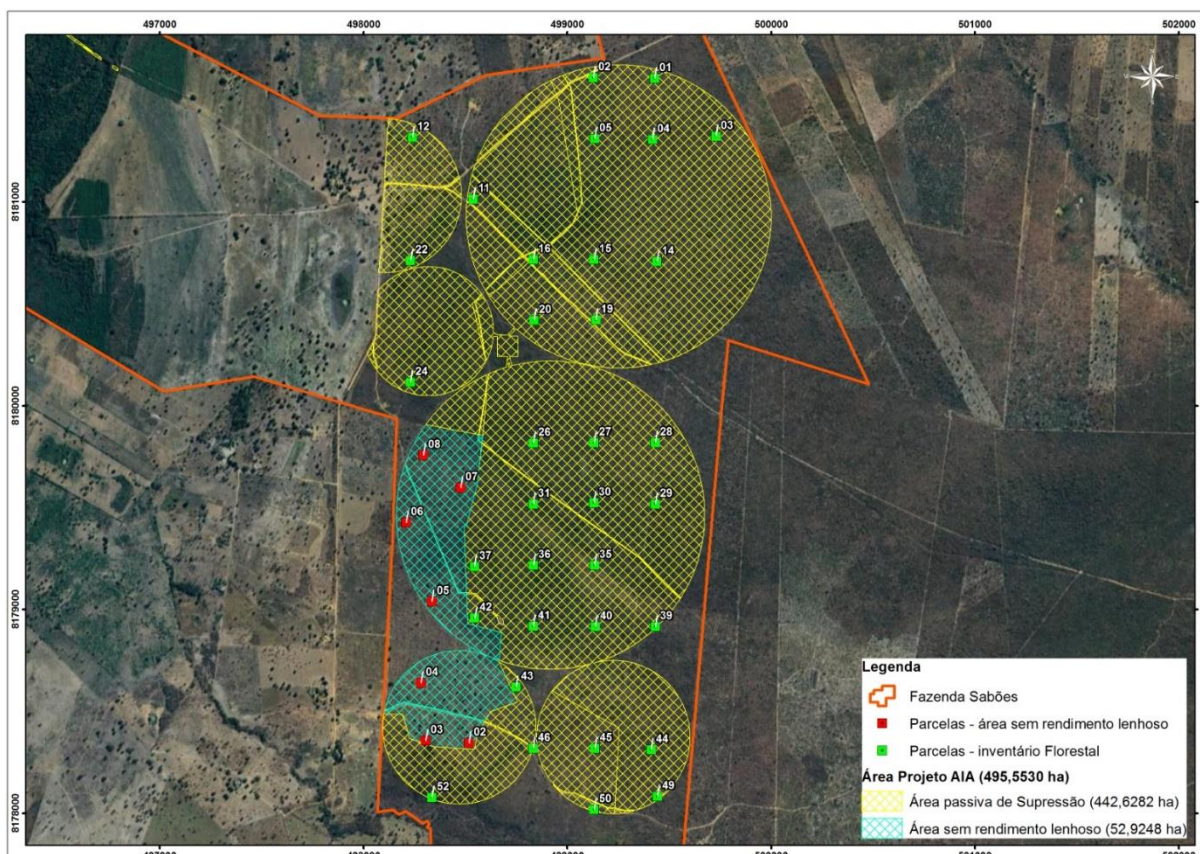
Legenda: APP – área de preservação permanente.

Considerando a divisão de área realizada, foi recalculado o Inventário Florestal para o quantitativo de 442,6282 hectares.

Para o local, em que caberia as práticas de limpeza de área com 52,9248 hectares, foi realizado pela equipe da empresa Água e Terra retorno a campo, sendo inseridas unidades amostrais para comprovação de rendimento lenhoso insignificante.

A seguir apresenta-se os dados do inventário florestal para os locais com rendimento lenhoso.

4.1.3.1. Inventário Florestal – supressão volumétrica

Para apresentação das considerações relacionada a área requerida a intervenção ambiental, foi aplicada a amostragem sistematizada.

Os métodos de seleção sistemática das unidades de amostra, não se baseiam na teoria de amostragem probabilística selecionando somente uma unidade de amostra ao acaso. Dessa forma, a variância da amostra e a da média não podem ser calculadas por meio dos estimadores usuais. Além disso, quando se elege uma amostra sistematicamente, todas as outras unidades de amostra que não a integram, têm probabilidade igual a zero de serem escolhidas, enquanto as que a integram, possuem probabilidade 1 de seleção, melhor dizendo, muitas unidades de amostra acabam sendo rejeitadas, contrapondo o princípio básico de seleção.

A amostragem sistemática é mais eficiente quando se deseja mapear a floresta com relação à sua tipologia.

Na amostragem sistemática, primeiramente, divide-se a área em N faixas. Então, as unidades são selecionadas em intervalos de K faixas, de forma a comporem uma amostra de n faixas. O intervalo entre as faixas é dado pela seguinte expressão:

$$K = \frac{N}{n}$$

onde, N é número total de faixas e n é o número de faixas para satisfazer a precisão requerida.

Para selecionar as n faixas da amostragem sistemática, tem-se duas estratégias: selecionar aleatoriamente um número entre 1 e N para definir a primeira faixa a ser selecionada e unidades de amostra, considerando um intervalo de K faixas, são selecionadas do lado direito e do lado esquerdo da faixa inicialmente selecionada para compor uma amostra de n unidades, ou selecionar aleatoriamente um número entre 1 e K como sendo o número da faixa inicial. Todas as faixas subsequentes serão selecionadas, considerando-se um intervalo de K faixas para compor uma amostra de n unidades.

A sistematização das unidades amostrais em campo é apresentada a seguir.

I. **Linha de sistematização:** Foram distribuídas linhas equidistantes nos locais de vegetação testemunho de 280 metros, como apresentados na figura a seguir.



Figura 19: Distância da área projeto com relação a hidrografia presente na propriedade.

Após análise das unidades amostrais observou-se a ocorrência de 03 estratos distintos apresentados a seguir.

I. **Estrato I:** Locais com vegetação em estágios mais avançados de regeneração, com menores sinais de antropização com indivíduos de maior porte e densidade de distribuição.

II. **Estrato II:** Locais com presença de sinais mais evidentes de antropização com trânsito de animais, menor densidade de indivíduos e ocorrência de gramíneas invasoras como braquiária.

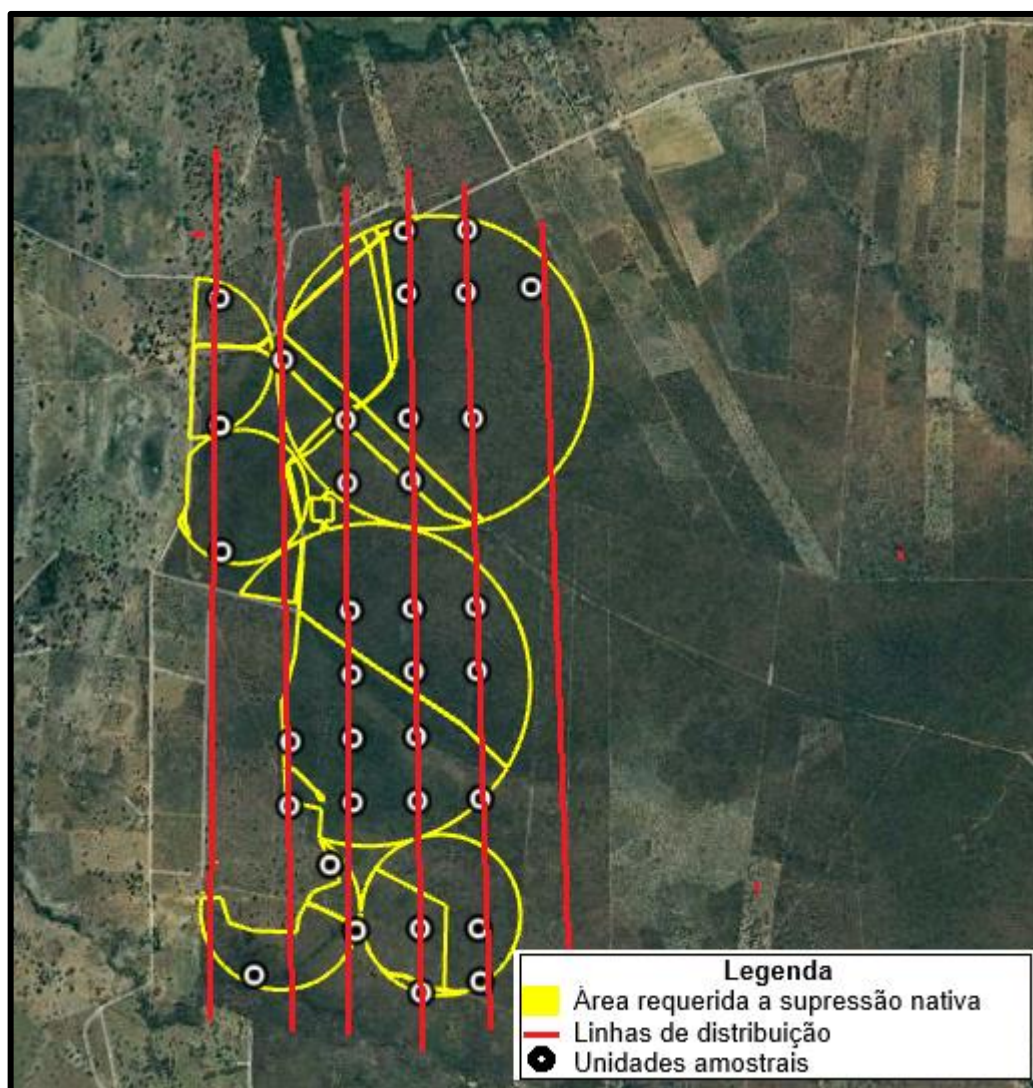
III. **Estrato III:** Áreas com grande presença de gramíneas invasoras e baixa densidade de indivíduos, presença de solo exposto e indivíduo de menor porte devido a maiores características de antropização.

Tabela 3: Distribuição das unidades amostrais nos estratos definidos em campo.

| Estrato | Parcelas | Área (ha) |
|--------------|-------------------------------|-----------------|
| I | 3,5,15,28,36,37,39,40,41,50 | 130,1848 |
| II | 1,2,4,14,29,30,42,43,45,52 | 169,2402 |
| III | 11,19,20,26,27,31,35,44,46,49 | 143,2032 |
| Total | | 442,6282 |

A figura a seguir ilustra a distribuição das unidades amostrais.



Figura 20: Figura representativa das unidades amostrais inseridas na área alvo de supressão.

Em sequência apresenta-se tabela representativa com a relação de coordenadas geográficas.

Tabela 4: Relação de coordenadas geográficas.

| Parcela | Coordenada UTM | |
|---------|----------------|---------|
| | X | Y |
| 1 | 499427,4 | 8181606 |
| 2 | 499127,1 | 8181611 |
| 3 | 499728,3 | 8181323 |
| 4 | 499416,7 | 8181307 |
| 5 | 499132,8 | 8181311 |
| 11 | 498538 | 8181014 |
| 12 | 498238 | 8181317 |
| 14 | 499439,7 | 8180707 |
| 15 | 499131,1 | 8180717 |
| 16 | 498833,7 | 8180717 |
| 19 | 499138,9 | 8180421 |
| 20 | 498837,1 | 8180420 |
| 22 | 498230,5 | 8180712 |
| 24 | 498229,3 | 8180115 |
| 26 | 498832,8 | 8179817 |
| 27 | 499131,6 | 8179819 |
| 28 | 499431,5 | 8179818 |
| 29 | 499431 | 8179516 |
| 30 | 499129,8 | 8179524 |
| 31 | 498832,1 | 8179518 |
| 35 | 499132,7 | 8179217 |
| 36 | 498833,7 | 8179217 |
| 37 | 498542,6 | 8179211 |
| 39 | 499431,4 | 8178915 |
| 40 | 499135,4 | 8178915 |
| 41 | 498831,9 | 8178918 |
| 42 | 498545,6 | 8178957 |
| 43 | 498747,8 | 8178619 |
| 44 | 499409,7 | 8178311 |
| 45 | 499134,5 | 8178318 |
| 46 | 498830,7 | 8178317 |
| 49 | 499441,6 | 8178083 |
| 50 | 499131,1 | 8178019 |
| 52 | 498335,1 | 8178078 |

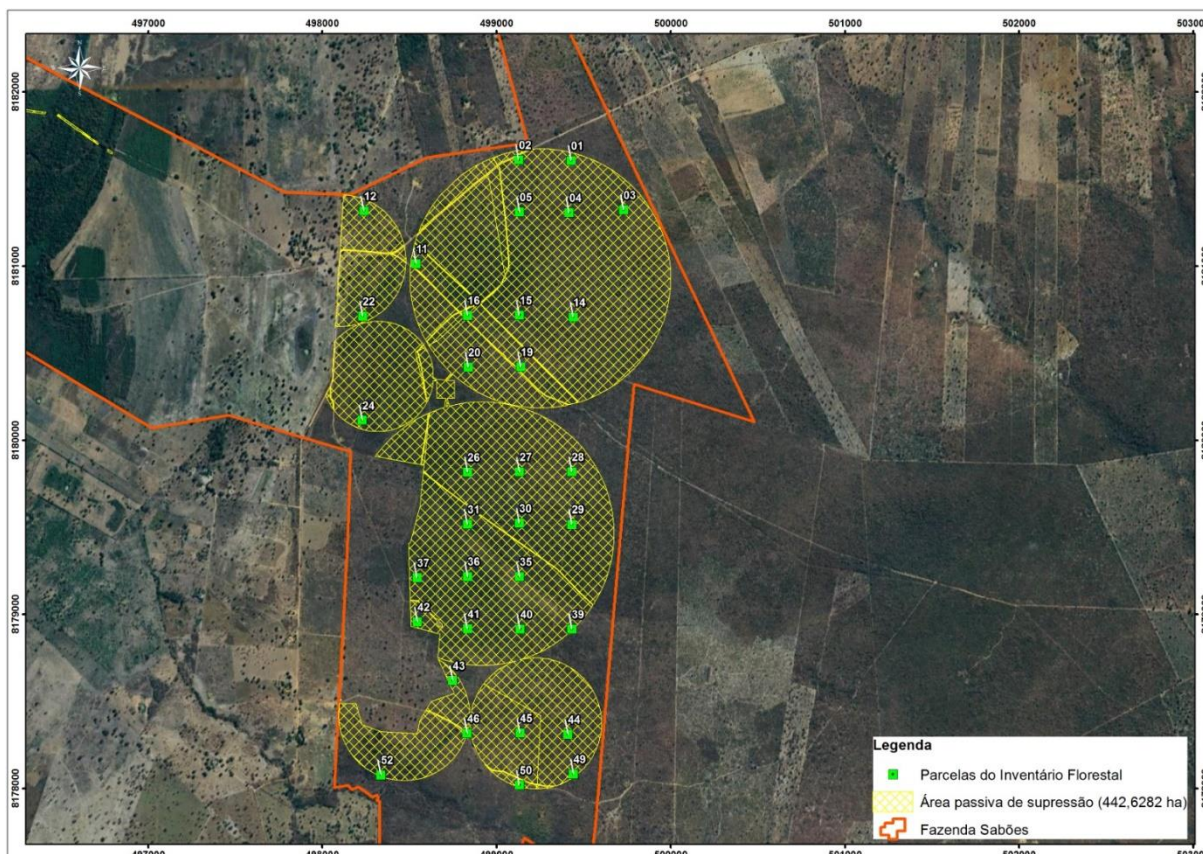
Lembrando que, foram amostradas 52 parcelas, contudo, após a compilação de dados, decidiu-se retirar dos cálculos as parcelas nº6, nº7, nº8, nº9, nº10, nº13, nº17, nº18, nº21, nº23, nº25, nº32, nº33, nº34, nº38, nº47, nº48 e nº51, consideradas atípicas. A seguir apresenta-se a representação dos dados do inventário florestal.

❖ **Estrutura horizontal**

Na tabela a seguir são apresentados os dados estimados para as espécies identificadas nas parcelas, por meio da estrutura horizontal é possível evidenciar os espécimes com maior dominância e distribuição.

Tabela 5: Estrutura horizontal quantificada para a área rerepresentada.

| Espécies | Nome Comum | N | AB | DA | DR | FA | FR | DoA | DoR | VC | VC (%) | VI | VI (%) | Média HT | Média DAP |
|-----------------------------------|--------------------|----------|-----------|-----------|-----------|-----------|-----------|------------|------------|-----------|---------------|-----------|---------------|-----------------|------------------|
| <i>Eugenia dysenterica</i> | Cagaita | 181 | 0,837 | 106,471 | 11,94 | 82,35 | 7,18 | 0,492 | 9,1 | 21,035 | 10,52 | 28,215 | 9,4 | 3,07 | 7,33 |
| <i>Magonia pubescens</i> | Tingui | 127 | 0,905 | 74,706 | 8,38 | 67,65 | 5,9 | 0,532 | 9,83 | 18,212 | 9,11 | 24,109 | 8,04 | 3,51 | 8,78 |
| <i>Myracrodruon urundeuva</i> | Aroeira | 110 | 0,882 | 64,706 | 7,26 | 50 | 4,36 | 0,519 | 9,59 | 16,844 | 8,42 | 21,203 | 7,07 | 4,21 | 9,24 |
| <i>Qualea grandiflora</i> | Pau-terra-grande | 125 | 0,58 | 73,529 | 8,25 | 58,82 | 5,13 | 0,341 | 6,3 | 14,543 | 7,27 | 19,671 | 6,56 | 2,76 | 7,43 |
| <i>Terminalia fagifolia</i> Mart | Orelha-de-cachorro | 66 | 0,738 | 38,824 | 4,35 | 52,94 | 4,62 | 0,434 | 8,02 | 12,374 | 6,19 | 16,989 | 5,66 | 3,93 | 10,95 |
| <i>Astronium fraxinifolium</i> | Gonçalo-alves | 89 | 0,499 | 52,353 | 5,87 | 64,71 | 5,64 | 0,293 | 5,42 | 11,289 | 5,64 | 16,93 | 5,64 | 3,44 | 7,9 |
| <i>Machaerium opacum</i> | Jacarandá-cascudo | 88 | 0,485 | 51,765 | 5,8 | 61,76 | 5,38 | 0,285 | 5,27 | 11,073 | 5,54 | 16,458 | 5,49 | 3,26 | 8,08 |
| <i>Não Identificada</i> | Morto | 50 | 0,551 | 29,412 | 3,3 | 61,76 | 5,38 | 0,324 | 5,99 | 9,286 | 4,64 | 14,671 | 4,89 | 3,49 | 10,76 |
| <i>Combretum duarteanum</i> | Vaqueta | 98 | 0,366 | 57,647 | 6,46 | 35,29 | 3,08 | 0,215 | 3,98 | 10,44 | 5,22 | 13,517 | 4,51 | 3,32 | 6,58 |
| <i>Handroanthus serratifolius</i> | Pau-d'arco | 59 | 0,356 | 34,706 | 3,89 | 55,88 | 4,87 | 0,21 | 3,87 | 7,765 | 3,88 | 12,636 | 4,21 | 3,09 | 8,24 |
| <i>Aspidosperma pyrifolium</i> | Pereiro | 82 | 0,384 | 48,235 | 5,41 | 29,41 | 2,56 | 0,226 | 4,17 | 9,582 | 4,79 | 12,146 | 4,05 | 3,35 | 7,43 |
| <i>Aspidosperma tomentosum</i> | Peroba-do-cerrado | 43 | 0,286 | 25,294 | 2,84 | 58,82 | 5,13 | 0,168 | 3,1 | 5,941 | 2,97 | 11,069 | 3,69 | 3,21 | 8,56 |
| <i>Hymenaea stigonocarpa</i> | Jatobá-do-cerrado | 36 | 0,264 | 21,176 | 2,37 | 55,88 | 4,87 | 0,155 | 2,87 | 5,24 | 2,62 | 10,112 | 3,37 | 3,77 | 8,96 |
| <i>Brosimum gaudichaudii</i> | Mama-cadela | 54 | 0,186 | 31,765 | 3,56 | 50 | 4,36 | 0,11 | 2,03 | 5,587 | 2,79 | 9,946 | 3,32 | 3,46 | 6,47 |
| <i>Dimorphandra mollis</i> | Faveira-do-campo | 33 | 0,207 | 19,412 | 2,18 | 20,59 | 1,79 | 0,122 | 2,25 | 4,423 | 2,21 | 6,218 | 2,07 | 3,13 | 8,5 |
| <i>Leptolobium dasycarpum</i> | Unha-d'anta | 21 | 0,133 | 12,353 | 1,39 | 35,29 | 3,08 | 0,078 | 1,44 | 2,83 | 1,41 | 5,907 | 1,97 | 3,34 | 8,7 |
| <i>Dilodendron bipinnatum</i> | Mamoninha | 27 | 0,158 | 15,882 | 1,78 | 26,47 | 2,31 | 0,093 | 1,72 | 3,501 | 1,75 | 5,809 | 1,94 | 3,49 | 8,16 |
| <i>Qualea multiflora</i> | Pau-terra-liso | 24 | 0,083 | 14,118 | 1,58 | 32,35 | 2,82 | 0,049 | 0,9 | 2,484 | 1,24 | 5,304 | 1,77 | 3,06 | 6,55 |
| <i>Terminalia argentea</i> | Capitão-do-campo | 19 | 0,111 | 11,176 | 1,25 | 17,65 | 1,54 | 0,065 | 1,2 | 2,455 | 1,23 | 3,993 | 1,33 | 3,86 | 8,36 |
| <i>Piptadenia gonoacantha</i> | Pau-Jacaré | 17 | 0,062 | 10 | 1,12 | 20,59 | 1,79 | 0,037 | 0,68 | 1,799 | 0,9 | 3,593 | 1,2 | 2,91 | 6,55 |
| <i>Pterodon pubescens</i> | Sucupira-branca | 11 | 0,158 | 6,471 | 0,73 | 11,76 | 1,03 | 0,093 | 1,71 | 2,439 | 1,22 | 3,465 | 1,15 | 3,59 | 11,56 |

| Espécies | Nome Comum | N | AB | DA | DR | FA | FR | DoA | DoR | VC | VC (%) | VI | VI (%) | Média HT | Média DAP |
|--------------------------------------|------------------------|----|-------|--------|------|-------|------|-------|------|-------|--------|-------|--------|----------|-----------|
| <i>Pterogyne nitens</i> | Amendoim-bravo | 19 | 0,104 | 11,176 | 1,25 | 11,76 | 1,03 | 0,061 | 1,13 | 2,38 | 1,19 | 3,406 | 1,14 | 3,36 | 8,04 |
| <i>Dalbergia miscolobium</i> | Jacarandá-do-cerrado | 7 | 0,116 | 4,118 | 0,46 | 14,71 | 1,28 | 0,068 | 1,26 | 1,724 | 0,86 | 3,006 | 1 | 3,74 | 12,46 |
| <i>Luehea divaricata</i> | Açoita-cavalo | 12 | 0,061 | 7,059 | 0,79 | 14,71 | 1,28 | 0,036 | 0,66 | 1,454 | 0,73 | 2,737 | 0,91 | 3,47 | 7,34 |
| <i>Plathymenia reticulata</i> | Vinhático-do-campo | 9 | 0,055 | 5,294 | 0,59 | 17,65 | 1,54 | 0,033 | 0,6 | 1,194 | 0,6 | 2,733 | 0,91 | 3,9 | 8,55 |
| <i>Dalbergia brasiliensis</i> | Jacarandá-branco | 18 | 0,058 | 10,588 | 1,19 | 2,94 | 0,26 | 0,034 | 0,63 | 1,816 | 0,91 | 2,073 | 0,69 | 3,11 | 6,31 |
| <i>Anadenanthera colubrina</i> | Angico | 8 | 0,045 | 4,706 | 0,53 | 11,76 | 1,03 | 0,027 | 0,49 | 1,021 | 0,51 | 2,047 | 0,68 | 3,9 | 7,86 |
| <i>Handroanthus ochraceus</i> | Ipê-amarelo | 9 | 0,07 | 5,294 | 0,59 | 5,88 | 0,51 | 0,041 | 0,76 | 1,358 | 0,68 | 1,871 | 0,62 | 4,22 | 9,58 |
| <i>Bowdichia virgilioides</i> | Sucupira-preta | 4 | 0,092 | 2,353 | 0,26 | 5,88 | 0,51 | 0,054 | 1 | 1,264 | 0,63 | 1,776 | 0,59 | 9,28 | 15,66 |
| <i>Lafoensia pacari</i> | Pacari | 7 | 0,026 | 4,118 | 0,46 | 11,76 | 1,03 | 0,015 | 0,28 | 0,74 | 0,37 | 1,765 | 0,59 | 2,7 | 6,54 |
| <i>Cordia goeldiana</i> | Folha-de-Bolo | 7 | 0,043 | 4,118 | 0,46 | 8,82 | 0,77 | 0,025 | 0,46 | 0,926 | 0,46 | 1,696 | 0,57 | 3,54 | 8,29 |
| <i>Peltoporum dubium</i> | Canafístula-de-besouro | 9 | 0,032 | 5,294 | 0,59 | 5,88 | 0,51 | 0,019 | 0,35 | 0,945 | 0,47 | 1,458 | 0,49 | 2,5 | 6,59 |
| <i>Senegalia polyphylla</i> | Piriquiteira | 6 | 0,026 | 3,529 | 0,4 | 8,82 | 0,77 | 0,016 | 0,29 | 0,682 | 0,34 | 1,451 | 0,48 | 3,97 | 7,18 |
| <i>Styrax ferrugineus</i> | Laranjinha-do-cerrado | 4 | 0,035 | 2,353 | 0,26 | 5,88 | 0,51 | 0,02 | 0,38 | 0,642 | 0,32 | 1,155 | 0,39 | 3,95 | 10,43 |
| <i>Diospyros lasiocalyx</i> | Caqui-do-cerrado | 4 | 0,024 | 2,353 | 0,26 | 5,88 | 0,51 | 0,014 | 0,26 | 0,523 | 0,26 | 1,036 | 0,35 | 2,45 | 8,5 |
| <i>Chloroleucon tenuiflorum</i> | Rosqueira | 4 | 0,032 | 2,353 | 0,26 | 2,94 | 0,26 | 0,019 | 0,35 | 0,616 | 0,31 | 0,873 | 0,29 | 3,08 | 9,71 |
| <i>Pseudobombax tomentosum</i> | Embiruçu | 3 | 0,015 | 1,765 | 0,2 | 5,88 | 0,51 | 0,009 | 0,16 | 0,357 | 0,18 | 0,87 | 0,29 | 2,77 | 7,78 |
| <i>Tabebuia aurea</i> | Caraíba | 3 | 0,013 | 1,765 | 0,2 | 5,88 | 0,51 | 0,008 | 0,14 | 0,339 | 0,17 | 0,852 | 0,28 | 2,83 | 7,14 |
| <i>Butia archeri</i> Glassman | Coqueirinho-do-campo | 2 | 0,024 | 1,176 | 0,13 | 2,94 | 0,26 | 0,014 | 0,26 | 0,391 | 0,2 | 0,647 | 0,22 | 4,95 | 12,29 |
| <i>Byrsonima coccolobifolia</i> | Murici-rosa | 2 | 0,015 | 1,176 | 0,13 | 2,94 | 0,26 | 0,009 | 0,16 | 0,296 | 0,15 | 0,552 | 0,18 | 3 | 9,79 |
| <i>Não Identificada I</i> | Não-identificado | 2 | 0,014 | 1,176 | 0,13 | 2,94 | 0,26 | 0,008 | 0,15 | 0,281 | 0,14 | 0,537 | 0,18 | 2,65 | 8,69 |
| <i>Vatairea macrocarpa</i> | Amargosa | 2 | 0,008 | 1,176 | 0,13 | 2,94 | 0,26 | 0,005 | 0,09 | 0,219 | 0,11 | 0,476 | 0,16 | 2,5 | 7,15 |
| <i>Andira vermifuga</i> | Mata-barata | 2 | 0,007 | 1,176 | 0,13 | 2,94 | 0,26 | 0,004 | 0,08 | 0,208 | 0,1 | 0,465 | 0,15 | 2,45 | 6,69 |
| <i>Connarus suberosus</i> | Araruta | 2 | 0,005 | 1,176 | 0,13 | 2,94 | 0,26 | 0,003 | 0,05 | 0,186 | 0,09 | 0,443 | 0,15 | 2,25 | 5,64 |
| <i>Enterolobium contortisiliquum</i> | Tamboril | 1 | 0,011 | 0,588 | 0,07 | 2,94 | 0,26 | 0,006 | 0,12 | 0,181 | 0,09 | 0,438 | 0,15 | 3,8 | 11,62 |
| <i>Zeyheria montana</i> | Bolsa-de-pastor | 1 | 0,006 | 0,588 | 0,07 | 2,94 | 0,26 | 0,004 | 0,07 | 0,134 | 0,07 | 0,391 | 0,13 | 4,5 | 8,94 |
| <i>Dipteryx alata</i> | Baru | 1 | 0,005 | 0,588 | 0,07 | 2,94 | 0,26 | 0,003 | 0,06 | 0,125 | 0,06 | 0,382 | 0,13 | 3,1 | 8,34 |
| <i>Qualea parviflora</i> | Pau-terra-roxo | 1 | 0,005 | 0,588 | 0,07 | 2,94 | 0,26 | 0,003 | 0,06 | 0,122 | 0,06 | 0,379 | 0,13 | 4,7 | 8,12 |
| <i>Crateva tapia</i> | Pau-dalinho | 1 | 0,005 | 0,588 | 0,07 | 2,94 | 0,26 | 0,003 | 0,05 | 0,121 | 0,06 | 0,377 | 0,13 | 3,2 | 8,02 |

| Espécies | Nome Comum | N | AB | DA | DR | FA | FR | DoA | DoR | VC | VC (%) | VI | VI (%) | Média HT | Média DAP |
|------------------------------|-------------------|-------------|--------------|----------------|------------|----------------|------------|--------------|------------|------------|------------|------------|------------|-------------|------------|
| <i>Byrsonima pachyphylla</i> | Murici | 1 | 0,005 | 0,588 | 0,07 | 2,94 | 0,26 | 0,003 | 0,05 | 0,12 | 0,06 | 0,376 | 0,13 | 2,7 | 7,96 |
| <i>Simarouba versicolor</i> | Mata-cachorro | 1 | 0,005 | 0,588 | 0,07 | 2,94 | 0,26 | 0,003 | 0,05 | 0,119 | 0,06 | 0,375 | 0,13 | 3,6 | 7,89 |
| <i>Roupala montana</i> | Carne-de-vaca | 1 | 0,003 | 0,588 | 0,07 | 2,94 | 0,26 | 0,002 | 0,03 | 0,097 | 0,05 | 0,354 | 0,12 | 3,5 | 6,05 |
| <i>Miconia ferruginata</i> | Pixirica | 1 | 0,003 | 0,588 | 0,07 | 2,94 | 0,26 | 0,002 | 0,03 | 0,095 | 0,05 | 0,351 | 0,12 | 3 | 5,83 |
| <i>Annona coriacea</i> | Marolo-do-Cerrado | 1 | 0,002 | 0,588 | 0,07 | 2,94 | 0,26 | 0,001 | 0,03 | 0,091 | 0,05 | 0,348 | 0,12 | 2,5 | 5,44 |
| <i>Amburana cearensis</i> | Amburana | 1 | 0,002 | 0,588 | 0,07 | 2,94 | 0,26 | 0,001 | 0,02 | 0,088 | 0,04 | 0,344 | 0,11 | 3,8 | 5,09 |
| Total | | 1516 | 9,204 | 891,765 | 100 | 1147,06 | 100 | 5,414 | 100 | 200 | 100 | 300 | 100 | 3,46 | 8,3 |

Legenda: F: número de fustes, AB: área basal, DA: densidade absoluta, DR: densidade relativa, FA: frequência absoluta, FR: frequência relativa, DoA: dominância absoluta, DoR: dominância relativa, VC = índice de valor de cobertura e VI = índice de valor de importância.

❖ Estrutura vertical

Apresenta-se em sequência a estrutura vertical quantificada.

Tabela 6: Estrutura vertical quantificada para a área representada

| Espécies | Nome Comum | VI | VI % | VC % | HT < 2,40 | 2,40 <= HT < 4,36 | HT >= 4,36 | Total | PSA | PSR |
|-----------------------------------|--------------------|--------|------|-------|-----------|-------------------|------------|-------|-------|-------|
| <i>Eugenia dysenterica</i> | Cagaita | 28,215 | 9,4 | 10,52 | 20 | 156 | 5 | 181 | 76,42 | 12,41 |
| <i>Magonia pubescens</i> | Tingui | 24,109 | 8,04 | 9,11 | 4 | 101 | 22 | 127 | 50,37 | 8,18 |
| <i>Myracrodruon urundeuva</i> | Aroeira | 21,203 | 7,07 | 8,42 | 3 | 68 | 39 | 110 | 35,53 | 5,77 |
| <i>Qualea grandiflora</i> | Pau-terra-grande | 19,671 | 6,56 | 7,27 | 16 | 108 | 1 | 125 | 52,82 | 8,58 |
| <i>Terminalia fagifolia Mart</i> | Orelha-de-cachorro | 16,989 | 5,66 | 6,19 | 1 | 46 | 19 | 66 | 23,5 | 3,82 |
| <i>Astronium fraxinifolium</i> | Gonçalo-alves | 16,93 | 5,64 | 5,64 | 7 | 71 | 11 | 89 | 35,28 | 5,73 |
| <i>Machaerium opacum</i> | Jacarandá-cascudo | 16,458 | 5,49 | 5,54 | 3 | 83 | 2 | 88 | 40,31 | 6,55 |
| <i>Não Identificada</i> | Morto | 14,671 | 4,89 | 4,64 | 3 | 42 | 5 | 50 | 20,72 | 3,37 |
| <i>Combretum duarteanum</i> | Vaqueta | 13,517 | 4,51 | 5,22 | 2 | 94 | 2 | 98 | 45,58 | 7,4 |
| <i>Handroanthus serratifolius</i> | Pau-d'arco | 12,636 | 4,21 | 3,88 | 10 | 46 | 3 | 59 | 22,79 | 3,7 |
| <i>Aspidosperma pyrifolium</i> | Pereiro | 12,146 | 4,05 | 4,79 | 2 | 76 | 4 | 82 | 37,03 | 6,01 |

| Espécies | Nome Comum | VI | VI % | VC % | HT < 2,40 | 2,40 <= HT < 4,36 | HT >= 4,36 | Total | PSA | PSR |
|---------------------------------|------------------------|--------|------|------|-----------|-------------------|------------|-------|-------|------|
| <i>Aspidosperma tomentosum</i> | Peroba-do-cerrado | 11,069 | 3,69 | 2,97 | 7 | 32 | 4 | 43 | 15,99 | 2,6 |
| <i>Hymenaea stigonocarpa</i> | Jatobá-do-cerrado | 10,112 | 3,37 | 2,62 | 0 | 29 | 7 | 36 | 14,46 | 2,35 |
| <i>Brosimum gaudichaudii</i> | Mama-cadela | 9,946 | 3,32 | 2,79 | 1 | 47 | 6 | 54 | 23,12 | 3,76 |
| <i>Dimorphandra mollis</i> | Faveira-do-campo | 6,218 | 2,07 | 2,21 | 6 | 25 | 2 | 33 | 12,44 | 2,02 |
| <i>Leptolobium dasycarpum</i> | Unha-d'anta | 5,907 | 1,97 | 1,41 | 1 | 19 | 1 | 21 | 9,28 | 1,51 |
| <i>Dilodendron bipinnatum</i> | Mamoninha | 5,809 | 1,94 | 1,75 | 1 | 22 | 4 | 27 | 10,92 | 1,77 |
| <i>Qualea multiflora</i> | Pau-terra-liso | 5,304 | 1,77 | 1,24 | 1 | 23 | 0 | 24 | 11,14 | 1,81 |
| <i>Terminalia argentea</i> | Capitão-do-campo | 3,993 | 1,33 | 1,23 | 0 | 13 | 6 | 19 | 6,67 | 1,08 |
| <i>Pitptadenia gonoacantha</i> | Pau-Jacaré | 3,593 | 1,2 | 0,9 | 1 | 15 | 1 | 17 | 7,35 | 1,19 |
| <i>Pterodon pubescens</i> | Sucupira-branca | 3,465 | 1,15 | 1,22 | 0 | 10 | 1 | 11 | 4,89 | 0,79 |
| <i>Pterogyne nitens</i> | Amendoim-bravo | 3,406 | 1,14 | 1,19 | 0 | 18 | 1 | 19 | 8,75 | 1,42 |
| <i>Dalbergia miscolobium</i> | Jacarandá-do-cerrado | 3,006 | 1 | 0,86 | 0 | 5 | 2 | 7 | 2,55 | 0,41 |
| <i>Luehea divaricata</i> | Açoita-cavalo | 2,737 | 0,91 | 0,73 | 0 | 11 | 1 | 12 | 5,38 | 0,87 |
| <i>Plathymenia reticulata</i> | Vinhático-do-campo | 2,733 | 0,91 | 0,6 | 0 | 4 | 5 | 9 | 2,26 | 0,37 |
| <i>Dalbergia brasiliensis</i> | Jacarandá-branco | 2,073 | 0,69 | 0,91 | 0 | 18 | 0 | 18 | 8,69 | 1,41 |
| <i>Anadenanthera colubrina</i> | Angico | 2,047 | 0,68 | 0,51 | 0 | 6 | 2 | 8 | 3,03 | 0,49 |
| <i>Handroanthus ochraceus</i> | Ipê-amarelo | 1,871 | 0,62 | 0,68 | 0 | 6 | 3 | 9 | 3,1 | 0,5 |
| <i>Bowdichia virgilioides</i> | Sucupira-preta | 1,776 | 0,59 | 0,63 | 0 | 0 | 4 | 4 | 0,27 | 0,04 |
| <i>Lafoensia pacari</i> | Pacari | 1,765 | 0,59 | 0,37 | 2 | 5 | 0 | 7 | 2,49 | 0,4 |
| <i>Cordia goeldiana</i> | Folha-de-Bolo | 1,696 | 0,57 | 0,46 | 0 | 6 | 1 | 7 | 2,96 | 0,48 |
| <i>Peltophorum dubium</i> | Canafístula-de-besouro | 1,458 | 0,49 | 0,47 | 2 | 7 | 0 | 9 | 3,46 | 0,56 |
| <i>Senegalia polyphylla</i> | Piriquiteira | 1,451 | 0,48 | 0,34 | 0 | 3 | 3 | 6 | 1,65 | 0,27 |
| <i>Styrax ferrugineus</i> | Laranjinha-do-cerrado | 1,155 | 0,39 | 0,32 | 0 | 3 | 1 | 4 | 1,51 | 0,25 |
| <i>Diospyros lasiocalyx</i> | Caqui-do-cerrado | 1,036 | 0,35 | 0,26 | 2 | 2 | 0 | 4 | 1,04 | 0,17 |
| <i>Chloroleucon tenuiflorum</i> | Rosqueira | 0,873 | 0,29 | 0,31 | 0 | 4 | 0 | 4 | 1,93 | 0,31 |
| <i>Pseudobombax tomentosum</i> | Embiruçu | 0,87 | 0,29 | 0,18 | 1 | 2 | 0 | 3 | 1 | 0,16 |
| <i>Tabebuia aurea</i> | Caraíba | 0,852 | 0,28 | 0,17 | 0 | 3 | 0 | 3 | 1,45 | 0,24 |
| <i>Butia archeri</i> Glassman | Coqueirinho-do-campo | 0,647 | 0,22 | 0,2 | 0 | 1 | 1 | 2 | 0,55 | 0,09 |

| Espécies | Nome Comum | VI | VI % | VC % | HT < 2,40 | 2,40 <= HT < 4,36 | HT >= 4,36 | Total | PSA | PSR |
|--------------------------------------|-------------------|-------|------|------|------------|-------------------|------------|-------------|------|------|
| <i>Byrsonima coccolobifolia</i> | Murici-rosa | 0,552 | 0,18 | 0,15 | 0 | 2 | 0 | 2 | 0,97 | 0,16 |
| <i>Não Identificada I</i> | Não-identificado | 0,537 | 0,18 | 0,14 | 1 | 1 | 0 | 2 | 0,52 | 0,08 |
| <i>Vatairea macrocarpa</i> | Amargosa | 0,476 | 0,16 | 0,11 | 1 | 1 | 0 | 2 | 0,52 | 0,08 |
| <i>Andira vermifuga</i> | Mata-barata | 0,465 | 0,15 | 0,1 | 1 | 1 | 0 | 2 | 0,52 | 0,08 |
| <i>Connarus suberosus</i> | Araruta | 0,443 | 0,15 | 0,09 | 2 | 0 | 0 | 2 | 0,08 | 0,01 |
| <i>Enterolobium contortisiliquum</i> | Tamboril | 0,438 | 0,15 | 0,09 | 0 | 1 | 0 | 1 | 0,48 | 0,08 |
| <i>Zeyheria montana</i> | Bolsa-de-pastor | 0,391 | 0,13 | 0,07 | 0 | 0 | 1 | 1 | 0,07 | 0,01 |
| <i>Dipteryx alata</i> | Baru | 0,382 | 0,13 | 0,06 | 0 | 1 | 0 | 1 | 0,48 | 0,08 |
| <i>Qualea parviflora</i> | Pau-terra-roxo | 0,379 | 0,13 | 0,06 | 0 | 0 | 1 | 1 | 0,07 | 0,01 |
| <i>Crateva tapia</i> | Pau-dalinho | 0,377 | 0,13 | 0,06 | 0 | 1 | 0 | 1 | 0,48 | 0,08 |
| <i>Byrsonima pachyphylla</i> | Murici | 0,376 | 0,13 | 0,06 | 0 | 1 | 0 | 1 | 0,48 | 0,08 |
| <i>Simarouba versicolor</i> | Mata-cachorro | 0,375 | 0,13 | 0,06 | 0 | 1 | 0 | 1 | 0,48 | 0,08 |
| <i>Roupala montana</i> | Carne-de-vaca | 0,354 | 0,12 | 0,05 | 0 | 1 | 0 | 1 | 0,48 | 0,08 |
| <i>Miconia ferruginata</i> | Pixirica | 0,351 | 0,12 | 0,05 | 0 | 1 | 0 | 1 | 0,48 | 0,08 |
| <i>Annona coriacea</i> | Marolo-do-Cerrado | 0,348 | 0,12 | 0,05 | 0 | 1 | 0 | 1 | 0,48 | 0,08 |
| <i>Amburana cearensis</i> | Amburana | 0,344 | 0,11 | 0,04 | 0 | 1 | 0 | 1 | 0,48 | 0,08 |
| Total | | | | | 101 | 1244 | 171 | 1516 | | |

Legenda: HT – Altura Total, PSA – Posição Sociológica Absoluta, PSR – Posição Sociológica Relativa, VI – Valor de Importância e VC – Valor de Cobertura.

❖ Distribuição diamétrica quantificada

A seguir apresenta-se tabela e gráfico de distribuição diamétrica dos indivíduos identificados em campo.

Tabela 7: Distribuição diamétrica rerepresentada.

| Classe | N | AB | DA | Vol (m ³) | Vol (m ³ /ha) | Média HT | Média DAP |
|--------------|-------------|--------------|----------------|-----------------------|--------------------------|----------|-----------|
| 5 - 10 | 1229 | 4,79 | 722,941 | 14,6678 | 8,6281 | 3,14 | 6,92 |
| 10 - 15 | 227 | 2,509 | 133,529 | 10,4754 | 6,1620 | 4,11 | 11,79 |
| 15 - 20 | 38 | 0,872 | 22,353 | 4,6419 | 2,7305 | 5,48 | 17,04 |
| 20 - 25 | 15 | 0,6 | 8,824 | 3,6571 | 2,1512 | 5,51 | 22,53 |
| 25 - 30 | 5 | 0,274 | 2,941 | 1,9512 | 1,1478 | 7,44 | 26,37 |
| 30 - 35 | 2 | 0,159 | 1,176 | 1,2395 | 0,7291 | 7,25 | 31,82 |
| Total | 1516 | 9,204 | 891,765 | 36,6328 | 21,5487 | | |
| Média | 252,67 | 1,534 | 148,627 | 6,1055 | 3,5915 | | |
| Desv. Padrão | 485,93 | 1,808 | 285,839 | 5,3194 | 3,1291 | | |

Legenda: N – número de fustes, AB – área basal, DA – Densidade absoluta, HT – Altura, DAP – Diâmetro a altura do peito e Vol – Volume.

Observa-se que o maior número de indivíduos está contido nas classes entre 5 cm e 10 cm de diâmetro.



Figura 21: Gráfico representativo da distribuição diamétrica em classes de diâmetro.

No gráfico acima, observa-se que não tem padrões típicos de formações vegetais nativas autorregenerativas. Tal gráfico apresenta padrão de “J” invertido, não se observando o constante recrutamento e taxa de mortalidade nas classes maiores típicos de formações autorregenerativas naturais como já mencionado.

❖ **Distribuição por unidades amostrais**

A seguir apresenta-se os dados referente as unidades amostrais inseridas em campo.

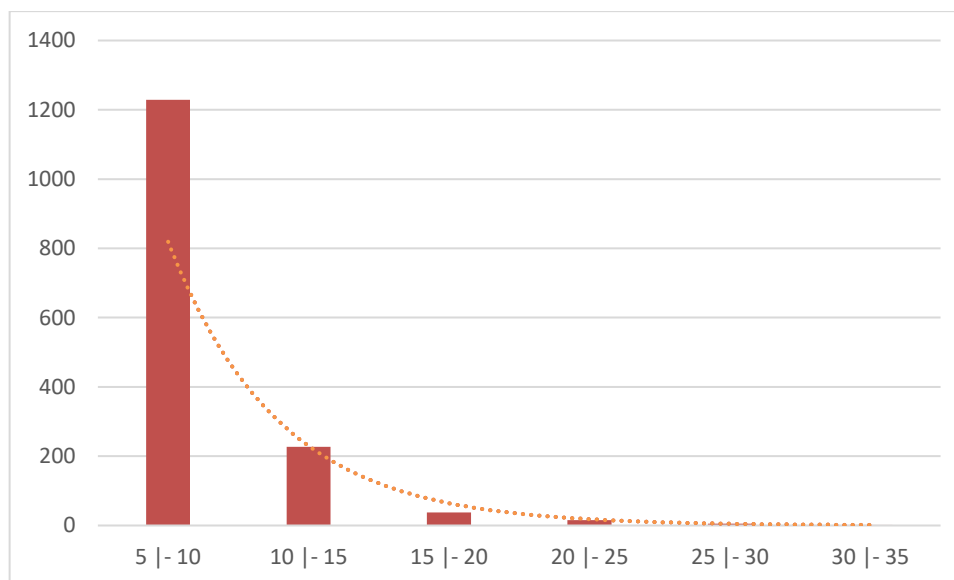
Tabela 8: Resultados obtidos por unidade amostral.

| Parcela | N | AB | DA | Vol (m ³) | Vol (m ³ /ha) | Média HT | Média DAP |
|--------------|-------------|--------------|----------------|-----------------------|--------------------------|----------|-----------|
| 1 | 76 | 0,368 | 1520 | 1,2069 | 24,1380 | 3 | 7,64 |
| 2 | 58 | 0,34 | 1160 | 1,2024 | 24,0480 | 3,24 | 8,32 |
| 3 | 38 | 0,182 | 760 | 0,6155 | 12,3100 | 2,9 | 7,4 |
| 4 | 56 | 0,27 | 1120 | 0,8969 | 17,9380 | 2,83 | 7,52 |
| 5 | 56 | 0,202 | 1120 | 0,6031 | 12,0620 | 2,97 | 6,64 |
| 11 | 102 | 0,517 | 2040 | 1,7892 | 35,7840 | 3,33 | 7,76 |
| 12 | 21 | 0,138 | 420 | 0,8024 | 16,0480 | 3,66 | 7,73 |
| 14 | 21 | 0,224 | 420 | 0,9545 | 19,0900 | 3,06 | 10,83 |
| 15 | 37 | 0,193 | 740 | 0,6428 | 12,8560 | 3,03 | 7,89 |
| 16 | 40 | 0,264 | 800 | 1,1012 | 22,0240 | 3,67 | 8,32 |
| 19 | 68 | 0,49 | 1360 | 1,8723 | 37,4460 | 3,24 | 9,07 |
| 20 | 36 | 0,32 | 720 | 1,4848 | 29,6960 | 3,11 | 9,13 |
| 22 | 72 | 0,321 | 1440 | 1,072 | 21,4400 | 3,45 | 7,32 |
| 24 | 82 | 0,439 | 1640 | 1,5949 | 31,8980 | 3,7 | 7,94 |
| 26 | 39 | 0,3 | 780 | 1,3589 | 27,1780 | 3,95 | 8,86 |
| 27 | 32 | 0,289 | 640 | 1,4028 | 28,0560 | 3,48 | 9,28 |
| 28 | 34 | 0,191 | 680 | 0,6962 | 13,9240 | 3,73 | 8,15 |
| 29 | 39 | 0,256 | 780 | 0,9688 | 19,3760 | 3,4 | 8,66 |
| 30 | 25 | 0,223 | 500 | 1,071 | 21,4200 | 3,95 | 9,58 |
| 31 | 28 | 0,249 | 560 | 1,3348 | 26,6960 | 3,99 | 9,2 |
| 35 | 18 | 0,279 | 360 | 1,5045 | 30,0900 | 5,08 | 13,12 |
| 36 | 21 | 0,133 | 420 | 0,5609 | 11,2180 | 3,62 | 7,93 |
| 37 | 52 | 0,211 | 1040 | 0,6722 | 13,4440 | 3,23 | 6,96 |
| 39 | 30 | 0,161 | 600 | 0,5709 | 11,4180 | 3,48 | 8 |
| 40 | 25 | 0,159 | 500 | 0,6501 | 13,0020 | 3,32 | 7,88 |
| 41 | 22 | 0,142 | 440 | 0,5605 | 11,2100 | 3,87 | 8,6 |
| 42 | 30 | 0,198 | 600 | 0,827 | 16,5400 | 3,7 | 8,48 |
| 43 | 29 | 0,173 | 580 | 0,8652 | 17,3040 | 2,92 | 7,2 |
| 44 | 66 | 0,466 | 1320 | 1,8701 | 37,4020 | 3,56 | 8,9 |
| 45 | 82 | 0,34 | 1640 | 1,0943 | 21,8860 | 3,37 | 7,09 |
| 46 | 90 | 0,455 | 1800 | 1,5947 | 31,8940 | 3,15 | 7,66 |
| 49 | 39 | 0,363 | 780 | 1,5691 | 31,3820 | 3,99 | 10,33 |
| 50 | 44 | 0,2 | 880 | 0,6389 | 12,7780 | 2,95 | 7,37 |
| 52 | 8 | 0,146 | 160 | 0,9829 | 19,6580 | 4,64 | 12,87 |
| Total | 1516 | 9,204 | 891,765 | 36,6328 | 732,6560 | | |
| Média | 44,59 | 0,271 | 891,765 | 1,0774 | 21,5480 | | |
| Desv. Padrão | 23,29 | 0,109 | 465,725 | 0,4094 | 8,1880 | | |

Legenda: N – número de fustes; AB - Área basal; DA – densidade absoluta e Vol – volume.

❖ Estatísticas do inventário

A seguir apresenta-se os dados estatísticos da nova área reapresentada.

Tabela 9: Estatísticas do Inventário.

| Parâmetro | Total |
|----------------------------|---------------|
| Área Total (ha) | 442,63 |
| Parcelas | 34 |
| Volume Medido | 36,6328 |
| Média | 1,0774 |
| Desvio Padrão | 0,4094 |
| Variância da Média | 0,0049 |
| Erro Padrão da Média | 0,0702 |
| Coefficiente de Variação % | 37,9967 |
| Valor de t Tabelado | 1,6926 |
| Erro de Amostragem | 0,1188 |
| Erro de Amostragem % | 9,9862 |

Legenda: N – número de fustes; AB - Área basal; DA – densidade absoluta e Vol – volume.

Portanto, foi quantificado um erro amostral de **9,9862%**, deste modo, enquadra-se nos padrões de confiabilidade.

❖ Volumetria quantificada

A seguir apresenta-se o quantitativo volumétrico obtido para novo área apresentada.

Tabela 10: Volumetria quantificada em campo

| Parâmetro | Total |
|------------------------|------------------------------|
| Área Total (ha) | 442,63 |
| Parcelas | 34 |
| Volume Medido | 36,6328 |
| Volume Estimado | 9.538,0637 |
| IC para o Total (90 %) | 8486,0221 <= X <= 10590,1053 |
| EMC | 0,9856 |

Deste modo, foram obtidos **9.538,0637 m³** de rendimento volumétrico uma média de **21,5486 m³** por hectares.

➤ Volumetria por espécies identificada em campo

Na tabela a seguir observa-se o quantitativo volumétrico por espécies identificada em campo.

Tabela 11: Volumetria por espécie.

| Espécies | Nome Comum | N | AB | DA | Vol (m³) | Vol (m³/ha) | Médi a HT | Média DAP |
|-----------------------------------|-----------------------|-----|-------|---------|----------|--------------|-----------|-----------|
| <i>Eugenia dysenterica</i> | Cagaita | 118 | 0,572 | 102,609 | 2,0406 | 1,77443 | 3,09 | 7,44 |
| <i>Qualea grandiflora</i> | Pau-terra-grande | 111 | 0,532 | 96,522 | 1,6805 | 1,46130 | 2,76 | 7,57 |
| <i>Magonia pubescens</i> | Tingui | 83 | 0,662 | 72,174 | 2,8789 | 2,50339 | 3,66 | 9,27 |
| <i>Terminalia fagifolia Mart</i> | Orelha-de-cachorro | 62 | 0,661 | 53,913 | 3,149 | 2,73826 | 3,85 | 10,66 |
| <i>Myracrodruon urundeuva</i> | Aroeira | 64 | 0,509 | 55,652 | 2,2978 | 1,99809 | 4,05 | 9,3 |
| <i>Astronium fraxinifolium</i> | Gonçalo-alves | 54 | 0,333 | 46,957 | 1,3211 | 1,14878 | 3,39 | 8,15 |
| Não Identificada | Morto | 34 | 0,442 | 29,565 | 2,1625 | 1,88043 | 3,6 | 11,6 |
| <i>Machaerium opacum</i> | Jacarandá-cascudo | 46 | 0,305 | 40 | 1,1058 | 0,96157 | 3,33 | 8,9 |
| <i>Aspidosperma tomentosum</i> | Peroba-do-cerrado | 35 | 0,256 | 30,435 | 1,0216 | 0,88835 | 3,32 | 8,96 |
| <i>Handroanthus serratifolius</i> | Pau-d'arco | 36 | 0,234 | 31,304 | 0,9501 | 0,82617 | 3,09 | 8,43 |
| <i>Combretum duarteanum</i> | Vaqueta | 54 | 0,213 | 46,957 | 0,743 | 0,64609 | 3,31 | 6,6 |
| <i>Hymenaea stigonocarpa</i> | Jatobá-do-cerrado | 25 | 0,195 | 21,739 | 0,8239 | 0,71643 | 3,69 | 9,07 |
| <i>Brosimum gaudichaudii</i> | Mama-cadela | 33 | 0,122 | 28,696 | 0,3894 | 0,33861 | 3,45 | 6,66 |
| <i>Leptolobium dasycarpum</i> | Unha-d'anta | 14 | 0,085 | 12,174 | 0,304 | 0,26435 | 3,28 | 8,53 |
| <i>Dimorphandra mollis</i> | Faveira-do-campo | 19 | 0,149 | 16,522 | 0,5715 | 0,49696 | 3,55 | 9,68 |
| <i>Qualea multiflora</i> | Pau-terra-liso | 12 | 0,044 | 10,435 | 0,1336 | 0,11617 | 3,13 | 6,74 |
| <i>Terminalia argentea</i> | Capitão-do-campo | 14 | 0,071 | 12,174 | 0,2452 | 0,21322 | 3,74 | 7,79 |
| <i>Dalbergia miscolobium</i> | Jacarandá-do-cerrado | 6 | 0,113 | 5,217 | 0,6175 | 0,53696 | 3,87 | 13,48 |
| <i>Plathymenia reticulata</i> | Vinhático-do-campo | 8 | 0,053 | 6,957 | 0,2023 | 0,17591 | 3,95 | 8,98 |
| <i>Aspidosperma pyriforme</i> | Pereiro | 7 | 0,027 | 6,087 | 0,0839 | 0,07296 | 2,87 | 6,87 |
| <i>Dalbergia brasiliensis</i> | Jacarandá-branco | 18 | 0,058 | 15,652 | 0,167 | 0,14522 | 3,11 | 6,31 |
| <i>Piptadenia gonoacantha</i> | Pau-Jacaré | 10 | 0,041 | 8,696 | 0,1415 | 0,12304 | 3,01 | 6,85 |
| <i>Pterodon pubescens</i> | Sucupira-branca | 8 | 0,063 | 6,957 | 0,24 | 0,20870 | 3,4 | 9,66 |
| <i>Pterogyne nitens</i> | Amendoim-bravo | 8 | 0,053 | 6,957 | 0,1899 | 0,16513 | 3,48 | 8,93 |
| <i>Senegalia polyphylla</i> | Piriquiteira | 6 | 0,026 | 5,217 | 0,092 | 0,08000 | 3,97 | 7,18 |
| <i>Dilodendron bipinnatum</i> | Mamoninha | 4 | 0,026 | 3,478 | 0,0958 | 0,08330 | 3,53 | 8,97 |
| <i>Diospyros lasiocalyx</i> | Caqui-do-cerrado | 4 | 0,024 | 3,478 | 0,0764 | 0,06643 | 2,45 | 8,5 |
| <i>Anadenanthera colubrina</i> | Angico | 2 | 0,022 | 1,739 | 0,1055 | 0,09174 | 4,85 | 11,5 |
| <i>Pseudobombax tomentosum</i> | Embiruçu | 3 | 0,015 | 2,609 | 0,0462 | 0,04017 | 2,77 | 7,78 |
| <i>Lafoensia pacari</i> | Pacari | 3 | 0,014 | 2,609 | 0,0495 | 0,04304 | 3,1 | 7,29 |
| <i>Luehea divaricata</i> | Açoita-cavalo | 3 | 0,008 | 2,609 | 0,0203 | 0,01765 | 3,07 | 5,62 |
| <i>Styrax ferrugineus</i> | Laranjinha-do-cerrado | 3 | 0,027 | 2,609 | 0,1107 | 0,09626 | 4,2 | 10,67 |
| <i>Butia archeri Glassman</i> | Coqueirinho-do-campo | 2 | 0,024 | 1,739 | 0,1007 | 0,08757 | 4,95 | 12,29 |
| Não Identificada I | Não-identificado | 2 | 0,014 | 1,739 | 0,0489 | 0,04252 | 2,65 | 8,69 |
| <i>Bowdichia virgilioides</i> | Sucupira-preta | 1 | 0,009 | 0,87 | 0,0358 | 0,03113 | 4,5 | 10,63 |
| <i>Roupala montana</i> | Carne-de-vaca | 1 | 0,003 | 0,87 | 0,0082 | 0,00713 | 3,5 | 6,05 |
| <i>Miconia ferruginata</i> | Pixirica | 1 | 0,003 | 0,87 | 0,0072 | 0,00626 | 3 | 5,83 |
| <i>Cordia goeldiana</i> | Folha-de-Bolo | 1 | 0,003 | 0,87 | 0,0069 | 0,00600 | 2,7 | 5,83 |
| <i>Amburana cearensis</i> | Amburana | 1 | 0,002 | 0,87 | 0,0055 | 0,00478 | 3,8 | 5,09 |
| Total | | 916 | 6,013 | 796,522 | 24,2701 | 21,1044 3 | | |

| Espécies | Nome Comum | N | AB | DA | Vol (m ³) | Vol (m ³ /ha) | Médi a HT | Média DAP |
|--------------|------------|-----------|-------|--------|-----------------------|--------------------------|-----------|-----------|
| Média | | 23,4 9 | 0,154 | 20,424 | 0,6223 | 0,54113 | | |
| Desv. Padrão | | 30,1 8 | 0,199 | 26,246 | 0,8503 | 0,73939 | | |

Legenda: N – número de fustes; AB - Área basal; DA – densidade absoluta e Vol – volume.

➤ Uso nobre

Na tabela a seguir apresenta-se a volumetria de espécies quantificadas como de uso nobre.

Tabela 12: Volumetria de uso nobre.

| Espécies | Nome Comum | N | AB | DA | Vol (m ³) | Vol (m ³ /ha) | Vol (total) |
|--------------------------------|--------------------|------------|--------------|----------------|-----------------------|--------------------------|-----------------|
| <i>Myracrodruon urundeuva</i> | Aroeira | 64 | 0,509 | 55,652 | 2,2978 | 1,9981 | 619,881 |
| <i>Astronium fraxinifolium</i> | Gonçalo-alves | 54 | 0,333 | 46,957 | 1,3211 | 1,1488 | 356,395 |
| <i>Plathymenia reticulata</i> | Vinhático-do-campo | 8 | 0,053 | 6,957 | 0,2023 | 0,1759 | 54,575 |
| <i>Pterodon pubescens</i> | Sucupira-branca | 8 | 0,063 | 6,957 | 0,24 | 0,2087 | 64,745 |
| <i>Bowdichia virgilioides</i> | Sucupira-preta | 1 | 0,009 | 0,87 | 0,0358 | 0,0311 | 9,658 |
| Total | | 135 | 0,967 | 117,393 | 4,097 | 3,5626 | 1105,253 |

Legenda: N – número de fustes; AB - Área basal; DA – densidade absoluta e Vol – volume.

Portanto, foi quantificado um total de **1.105,253 m³** de madeira de uso nobre.

➤ Volume total geral quantificado

Considerando o valor expresso anteriormente **9.538,0637 m³** de rendimento lenhoso e **1.105,253 m³** de madeira para uso nobre, em resumo estimou-se para a área os seguintes rendimentos.

Tabela 13: Volumetria total estimada para a área.

| Volume | Rendimento lenhoso (m ³) | Uso Nobre (m ³) | Total |
|--------|--------------------------------------|-----------------------------|-------------------|
| | 8.432,811 | 1.105,253 | 9.538,0637 |

4.1.3.2. Inventário Florestal – Limpeza de área

A seguir apresenta-se a quantificação volumétrica obtida para **52,9248** hectares, área mapeada em conformidade com o histórico de antropização, com padrões aptos a ser considerada como de limpeza de área, com volumetria não significativa. Ressaltando que para os locais de limpeza de área foi aplicada amostragem casual simplificada, com alocação de unidades amostrais ao acaso.

➤ Unidades amostrais

Foram distribuídas unidades amostrais em campo nas áreas de limpeza de área como apresenta a figura e tabela a seguir, sendo apresentadas as coordenadas geográficas.



Figura 22: Figura representativa das unidades amostrais inseridas na área de limpeza.

A unidade amostral 1 não foi inserida para quantificação do inventário florestal devido a inexistência de indivíduos com DAP maior ou igual a 5 cm, sendo que, neste local a dominância de gramíneas invasoras.

Tabela 14: Coordenadas UTM unidades em área de limpeza de área

| Parcela | Coordenada UTM | |
|---------|----------------|------------|
| | X | Y |
| 2 | 498516,29 | 8178345,33 |
| 3 | 498304,95 | 8178356,6 |
| 4 | 498281,02 | 8178640,34 |
| 5 | 498334,68 | 8179039,9 |
| 6 | 498207,84 | 8179426,73 |
| 7 | 498476,28 | 8179597,43 |
| 8 | 498292,99 | 8179757,26 |

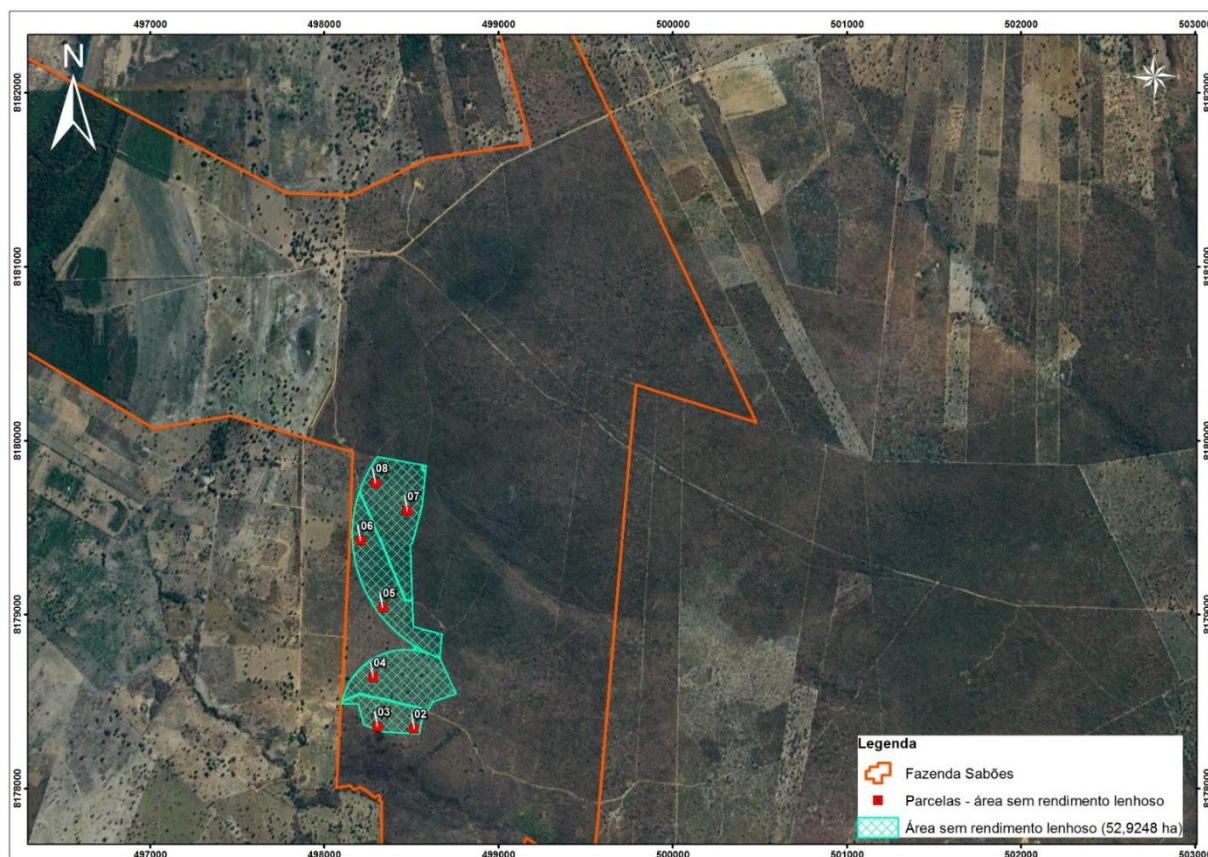
➤ Amostragem e volumetria obtida

A seguir apresenta-se a volumetria obtida nos locais de limpeza de área, de forma a se apresentar volumetria não significativa local.

Tabela 15: Volumetria e valores estatísticos obtidos em campo para área de limpeza de área.

| Parâmetro | Total |
|-------------------------------|---------------------------|
| Área Total (ha) | 52,92 |
| Parcelas | 7 |
| Volume Medido | 2,4434 |
| Média | 0,3491 |
| Desvio Padrão | 0,0242 |
| Variância | 0,0006 |
| Variância da Média | 0,0001 |
| Erro Padrão da Média | 0,0091 |
| Coeficiente de Variação % | 6,9344 |
| Valor de t Tabelado | 1,9432 |
| Erro de Amostragem | 0,0178 |
| Erro de Amostragem % | 5,093 |
| IC para a Média (90 %) | 0,3313 <= X <= 0,3668 |
| IC para a Média por ha (90 %) | 6,6256 <= X <= 7,3367 |
| Volume Estimado | 369,475 |
| IC para o Total (90 %) | 350,6576 <= X <= 388,2923 |
| EMC | 0,3359 |

Como apresentado na tabela acima obteve-se um total de **369,4750 m³**, a um erro total de **5,093%**. Desta forma quantificou-se uma média de **6,9818 m³** por hectare, ou seja, **10,4727 st**, constatando assim, ser uma área em regeneração de cerrado, em ambiente de pastagem.

Portanto, visto as informações que incidem sobre Limpeza de Área, pode-se afirmar que, a área apontada possui padrões que a enquadram nessa categoria, conforme declara o Decreto nº 47.749/2019, que cita:

*XI – limpeza de área ou roçada: prática por meio da qual é retirada vegetação com porte arbustivo e herbáceo, predominantemente invasora, com rendimento lenhoso de até **8 st/ha/ano (oito metros estéreos por hectare por ano) em área localizada no Bioma Mata Atlântica e 18 st/ha/ano (dezoito metros estéreos por hectare por ano) nos demais biomas, para uso exclusivo na propriedade, desde que realizada em área rural consolidada ou cuja supressão de vegetação tenha sido anteriormente autorizada, e que não implique em uso alternativo do solo;***

Além da volumetria demonstrada acima, apresenta-se a distribuição horizontal dos indivíduos identificados em campo. Nota-se que, diante das informações aqui explanadas, não foram identificadas espécies protegidas por lei específica ou constante da portaria da época vigente.

Tabela 16: Estrutura horizontal quantificada para as áreas de limpeza de área.

| Espécies | Nome Comum | N | AB | DA | DR | FA | FR | DoA | DoR | VC | VC (%) | VI | VI (%) | Média HT | Média DAP |
|---|------------------------|----------|-----------|-----------|-----------|-----------|-----------|------------|------------|-----------|---------------|-----------|---------------|-----------------|------------------|
| <i>Machaerium opacum</i> Vogel | Jacaradá-cascudo | 34 | 0,127 | 68 | 11,68 | 60 | 7,32 | 0,254 | 12,06 | 23,744 | 11,87 | 31,061 | 10,35 | 3,14 | 6,81 |
| <i>Luehea divaricata</i> Mart. | Açoita-cavalo | 31 | 0,128 | 62 | 10,65 | 50 | 6,1 | 0,255 | 12,1 | 22,753 | 11,38 | 28,85 | 9,62 | 3,25 | 7,1 |
| <i>Myracrodruon urundeuva</i> M. Allemão | Aroeira | 21 | 0,103 | 42 | 7,22 | 50 | 6,1 | 0,205 | 9,74 | 16,956 | 8,48 | 23,053 | 7,68 | 4,14 | 7,66 |
| <i>Astronium fraxinifolium</i> Schott | Gonçalo-alves | 21 | 0,071 | 42 | 7,22 | 50 | 6,1 | 0,143 | 6,76 | 13,98 | 6,99 | 20,077 | 6,69 | 3,49 | 6,46 |
| <i>Handroanthus ochraceus</i> (Cham.) Mattos | Ipê-amarelo-do-cerrado | 22 | 0,067 | 44 | 7,56 | 50 | 6,1 | 0,133 | 6,32 | 13,877 | 6,94 | 19,975 | 6,66 | 3,15 | 6,17 |
| <i>Senegalia polyphylla</i> (DC.) Britton & Rose | Angiquinho | 22 | 0,069 | 44 | 7,56 | 40 | 4,88 | 0,138 | 6,56 | 14,122 | 7,06 | 19 | 6,33 | 3,6 | 6,27 |
| <i>Hymenaea stigonocarpa</i> Mart. ex Hayne | Jatobá-do-cerrado | 13 | 0,038 | 26 | 4,47 | 40 | 4,88 | 0,077 | 3,64 | 8,104 | 4,05 | 12,982 | 4,33 | 3,35 | 6,09 |
| <i>Eugenia dysenterica</i> (Mart.) DC. | Cagaita | 11 | 0,028 | 22 | 3,78 | 50 | 6,1 | 0,055 | 2,62 | 6,404 | 3,2 | 12,502 | 4,17 | 2,85 | 5,65 |
| <i>Terminalia argentea</i> Mart. & Zucc. | Capitão-do-campo | 6 | 0,037 | 12 | 2,06 | 40 | 4,88 | 0,074 | 3,52 | 5,586 | 2,79 | 10,464 | 3,49 | 4,03 | 8,26 |
| <i>Dilodendron bipinnatum</i> Radlk. | Mamoninha | 13 | 0,035 | 26 | 4,47 | 20 | 2,44 | 0,07 | 3,33 | 7,8 | 3,9 | 10,239 | 3,41 | 3,04 | 5,84 |
| <i>Cordia trichotoma</i> (Vell.) Arráb. ex Steud. | Louro-pardo | 9 | 0,035 | 18 | 3,09 | 30 | 3,66 | 0,069 | 3,29 | 6,382 | 3,19 | 10,041 | 3,35 | 3,58 | 6,97 |
| <i>Brosimum gaudichaudii</i> Trécul | Mama-cadela | 10 | 0,025 | 20 | 3,44 | 30 | 3,66 | 0,049 | 2,32 | 5,761 | 2,88 | 9,419 | 3,14 | 4,02 | 5,57 |
| Sem folha | Sem folha | 11 | 0,033 | 22 | 3,78 | 10 | 1,22 | 0,065 | 3,08 | 6,862 | 3,43 | 8,082 | 2,69 | 3,28 | 6,09 |
| <i>Magonia pubescens</i> A.St.-Hil. | Tingui | 8 | 0,024 | 16 | 2,75 | 20 | 2,44 | 0,049 | 2,31 | 5,06 | 2,53 | 7,499 | 2,5 | 3,25 | 6,2 |
| Não Identificada | NID | 6 | 0,019 | 12 | 2,06 | 30 | 3,66 | 0,037 | 1,77 | 3,829 | 1,91 | 7,488 | 2,5 | 3,3 | 6,19 |
| <i>Combretum duarteanum</i> | Vaqueta | 9 | 0,026 | 18 | 3,09 | 10 | 1,22 | 0,053 | 2,51 | 5,598 | 2,8 | 6,818 | 2,27 | 3,87 | 6,08 |
| <i>Dimorphandra mollis</i> Benth. | Faveira | 5 | 0,024 | 10 | 1,72 | 20 | 2,44 | 0,047 | 2,24 | 3,955 | 1,98 | 6,394 | 2,13 | 3,44 | 7,64 |
| <i>Aspidosperma pyriforme</i> | Pereiro | 4 | 0,017 | 8 | 1,37 | 20 | 2,44 | 0,033 | 1,58 | 2,956 | 1,48 | 5,395 | 1,8 | 3,25 | 7,04 |
| <i>Handroanthus serratifolius</i> | Pau-d'arco | 4 | 0,016 | 8 | 1,37 | 20 | 2,44 | 0,032 | 1,51 | 2,889 | 1,44 | 5,328 | 1,78 | 2,78 | 7,02 |
| <i>Myracrodruon urundeuva</i> | Aroeira | 2 | 0,035 | 4 | 0,69 | 10 | 1,22 | 0,071 | 3,36 | 4,051 | 2,03 | 5,27 | 1,76 | 6,85 | 13,21 |
| <i>Astronium fraxinifolium</i> | Gonçalo-alves | 3 | 0,016 | 6 | 1,03 | 10 | 1,22 | 0,033 | 1,55 | 2,577 | 1,29 | 3,796 | 1,27 | 3,83 | 8,31 |
| <i>Qualea multiflora</i> Mart. | Pau-terra-liso | 2 | 0,005 | 4 | 0,69 | 20 | 2,44 | 0,011 | 0,52 | 1,207 | 0,6 | 3,646 | 1,22 | 3,1 | 5,91 |
| <i>Brosimum gaudichaudii</i> | Mama-cadela | 3 | 0,011 | 6 | 1,03 | 10 | 1,22 | 0,021 | 1,01 | 2,039 | 1,02 | 3,259 | 1,09 | 3,67 | 6,45 |
| <i>Simarouba versicolor</i> A.St.-Hil. | Mata-cachorro | 3 | 0,01 | 6 | 1,03 | 10 | 1,22 | 0,02 | 0,96 | 1,99 | 0,99 | 3,21 | 1,07 | 3,23 | 6,52 |
| <i>Senegalia polyphylla</i> | Piriquiteira | 3 | 0,007 | 6 | 1,03 | 10 | 1,22 | 0,015 | 0,71 | 1,742 | 0,87 | 2,962 | 0,99 | 3,03 | 5,6 |
| <i>Pterogyne nitens</i> | Amendoim-bravo | 3 | 0,007 | 6 | 1,03 | 10 | 1,22 | 0,015 | 0,71 | 1,739 | 0,87 | 2,958 | 0,99 | 3,13 | 5,61 |
| Não Identificada | Morto | 1 | 0,013 | 2 | 0,34 | 10 | 1,22 | 0,027 | 1,27 | 1,612 | 0,81 | 2,832 | 0,94 | 2,5 | 13,05 |



| Espécies | Nome Comum | N | AB | DA | DR | FA | FR | DoA | DoR | VC | VC (%) | VI | VI (%) | Média HT | Média DAP |
|--|----------------------|------------|--------------|------------|------------|------------|------------|--------------|------------|------------|------------|------------|------------|-------------|------------|
| <i>Piptadenia macrocarpa</i> Benth. | Angico | 2 | 0,005 | 4 | 0,69 | 10 | 1,22 | 0,01 | 0,46 | 1,15 | 0,57 | 2,369 | 0,79 | 3,75 | 5,57 |
| <i>Schinus terebinthifolia</i> | Aroeira-vermelha | 2 | 0,004 | 4 | 0,69 | 10 | 1,22 | 0,009 | 0,42 | 1,111 | 0,56 | 2,33 | 0,78 | 3,75 | 5,33 |
| <i>Schefflera macrocarpa</i> (Cham. & Schtdl.) Frodin | Mandiocão-do-cerrado | 1 | 0,003 | 2 | 0,34 | 10 | 1,22 | 0,006 | 0,29 | 0,631 | 0,32 | 1,85 | 0,62 | 3,2 | 6,21 |
| <i>Aspidosperma macrocarpon</i> Mart. & Zucc. | Guatambu-do-cerrado | 1 | 0,003 | 2 | 0,34 | 10 | 1,22 | 0,006 | 0,29 | 0,631 | 0,32 | 1,85 | 0,62 | 2,7 | 6,21 |
| <i>Magonia pubescens</i> | Tingui | 1 | 0,003 | 2 | 0,34 | 10 | 1,22 | 0,005 | 0,25 | 0,597 | 0,3 | 1,816 | 0,61 | 2,5 | 5,83 |
| <i>Annona coriacea</i> Mart. | Marolo-do-cerrado | 1 | 0,003 | 2 | 0,34 | 10 | 1,22 | 0,005 | 0,24 | 0,588 | 0,29 | 1,808 | 0,6 | 2,8 | 5,73 |
| <i>Aspidosperma tomentosum</i> Mart. & Zucc. | Peroba-do-cerrado | 1 | 0,003 | 2 | 0,34 | 10 | 1,22 | 0,005 | 0,24 | 0,588 | 0,29 | 1,808 | 0,6 | 3 | 5,73 |
| <i>Xylopia aromatica</i> (Lam.) Mart. | Pimenta-de-macaco | 1 | 0,002 | 2 | 0,34 | 10 | 1,22 | 0,005 | 0,23 | 0,575 | 0,29 | 1,794 | 0,6 | 3 | 5,57 |
| <i>Qualea grandiflora</i> | Pau-terra-grande | 1 | 0,002 | 2 | 0,34 | 10 | 1,22 | 0,004 | 0,21 | 0,557 | 0,28 | 1,776 | 0,59 | 2,2 | 5,35 |
| Total | | 291 | 1,054 | 582 | 100 | 820 | 100 | 2,109 | 100 | 200 | 100 | 300 | 100 | 3,36 | 6,7 |

Legenda: F: número de fustes, AB: área basal, DA: densidade absoluta, DR: densidade relativa, FA: frequência absoluta, FR: frequência relativa, DoA: dominância absoluta, DoR: dominância relativa, VC = índice de valor de cobertura e VI = índice de valor de importância

4.2. FATO DE DÚVIDA RESERVA LEGAL – DIVERGÊNCIA DE LOCALIDADE

Pelo presente, as informações reportadas no Parecer Técnico sobre o nº 70328673 no quesito divergência de localidade, mediante dos arquivos digitais enviados e pelos arquivos anexados no CAR, a área de Reserva Legal da propriedade encontra-se particionada em 10 fragmentos. Agente fiscalizador entendeu que deveria possuir apenas 03 fragmentos com os respectivos tamanhos descritos nos documentos de averbação das áreas de Reserva Legal, concluindo que a Reserva Legal também estaria em desacordo com a localização averbada.

Primeiramente, faz-se saber que a época da elaboração do Processo Administrativo, foi realizada a verificação juntamente a Certidão de Registro de Imóveis, no qual foi identificado que nos registros não existem Memorial Descritivo, nem mesmo averbado em Cartório de imóveis, conforme reporta os prints abaixo.

AV-4-6738 - 30/11/1992

Protocolo 19.877. -Fica averbado aqui o Termo de Responsabilidade de Preservação de Floresta, datado de 19 de novembro de 1.992, pelo qual fica preservado a área de 8,00ha com os seguintes limites: Limita-se de um lado com José Mendes e de outro lado com Domingos Mendes, conforme croqui anexo. -Dou fé.

Figura 23: Averbação na Matrícula R-6.738.

AV-2-7410 - 08/07/1993

Protocolo 20.437 -Fica averbado aqui o Termo de Responsabilidade de Preservação de Floresta, datado de 07 de julho de 1.993, pelo qual fica preservado a área de 8,00ha e com os seguintes limites: Localiza-se próximo ao córrego Veredinha, indo do limite de Faustino Ramos até Severiano Cesário. - Dou fé.

Figura 24: Averbação na Matrícula R-7.410.

AV-3-7586 - 29/06/1995

Protocolo 21.796. -Fica averbado aqui o Termo de Responsabilidade de Preservação de Floresta, datado de 29 de junho de 1.995, pelo qual fica preservado a área de 221,00ha com os seguintes limites: Reserva I -área de 200,00ha limitada pelo espólio de Inácio representado por Severino Cesário da Rocha e com o proprietário. -Reserva II -a área de 21,00ha iniciando do córrego Veredinha até o limite de José Cardoso e Jaime Mendes. -Dou fé.

Figura 25: Averbação na Matrícula R-7.586.

Foi requisitada a disponibilidade do Memorial Descritivo, do Termo de Responsabilidade de Preservação de Florestas e do Mapa de Uso do Solo, conforme disposto no **Anexo A**. Entretanto, o Cartório de Brasília de Minas (MG) informou que em seu banco de registro possui apenas o Termo de Responsabilidade de Preservação de Florestas, como demonstrado no **Anexo B**. Em relação aos demais documentos, o cartório notificou **NÃO** possui nenhum outro em banco de dados, como reportado pelo Oficial, o Sr. Ramon Fernandes Lima e, reportam as Certidões expressas no **Anexo C**.

Diante da ausência de um Mapeamento definitivo e Memorial Descritivo, bem como a falta de clareza do Termo de Responsabilidade de Preservação de Florestas, tais elementos impossibilitaram tecnicamente a real definição da localidade das glebas. Deste modo, requisita-se a viabilidade de apresentação do Processo de Retificação da Reserva Legal.

Ainda, foi reportado o Art. 88 do Decreto nº 47.749 de 11 de novembro de 2019, que traz a seguinte redação:

*Art. 88 – A autorização para intervenção ambiental com supressão de vegetação nativa, exceto o corte ou aproveitamento de árvores isoladas nativas vivas, somente poderá ser emitida após a aprovação da localização da Reserva Legal, **declarada no CAR.** (grifo nosso)*

Pelo motivo exposto no parágrafo anterior, solicita-se a reconsideração do Processo Administrativo, ponderando a determinação expressa pelo o § 1º, do Art. 30, da Resolução Conjunta nº 3.132, de 07 de abril de 2022, que estabelece as diretrizes e procedimentos para a análise individualizada do Cadastro Ambiental Rural de imóveis rurais em Minas Gerais e dispõe sobre a documentação e os estudos necessários para instruir os processos de regularização das áreas de Reserva Legal, no qual afirma:

Seção V

Da análise das áreas de Reserva Legal

Art. 30 – Na análise do CAR, a aprovação da localização da área de Reserva Legal deverá ser realizada em observância ao previsto no art. 26 da Lei nº 20.922, de 2013, e nos demais requisitos e disposições desta resolução conjunta.

*§ 1º – Caso a localização da Reserva Legal proposta, **averbada**, e aprovada e não averbada estejam em desacordo com os critérios previstos no caput, o **órgão ambiental poderá determinar a alteração da localização da Reserva Legal, por meio do Módulo de Análise do SICAR Nacional.** (grifo nosso).*

Em consulta a Central do Proprietário/Possuidor na plataforma do Cadastro Ambiental Rural – CAR, **NÃO** foi constatada nenhuma movimentação referente a análise da Reserva Legal cadastrada no CAR, conforme evidenciam os prints feitos em tela na plataforma do Cadastro Ambiental Rural – CAR e figuras com capturas de telas apresentadas em sequência.



Figura 26: Print de tela na aba “Central de Mensagens”.



Figura 27: Print de tela na aba “Análise”.

Diante das informações acima, principalmente frente a ausência de Memorial Descritivo averbado, Termo de Responsabilidade de Preservação de Florestas e do Mapa de Uso do Solo, afirmamos a impossibilidade de determinação da real localidade das áreas restritivas. No entanto, caberia a possibilidade de apresentação do Processo de Regularização/Retificação da Reserva Legal, sendo esta manifestação passível de ser apresentada, via ofício ou pela própria plataforma do CAR.

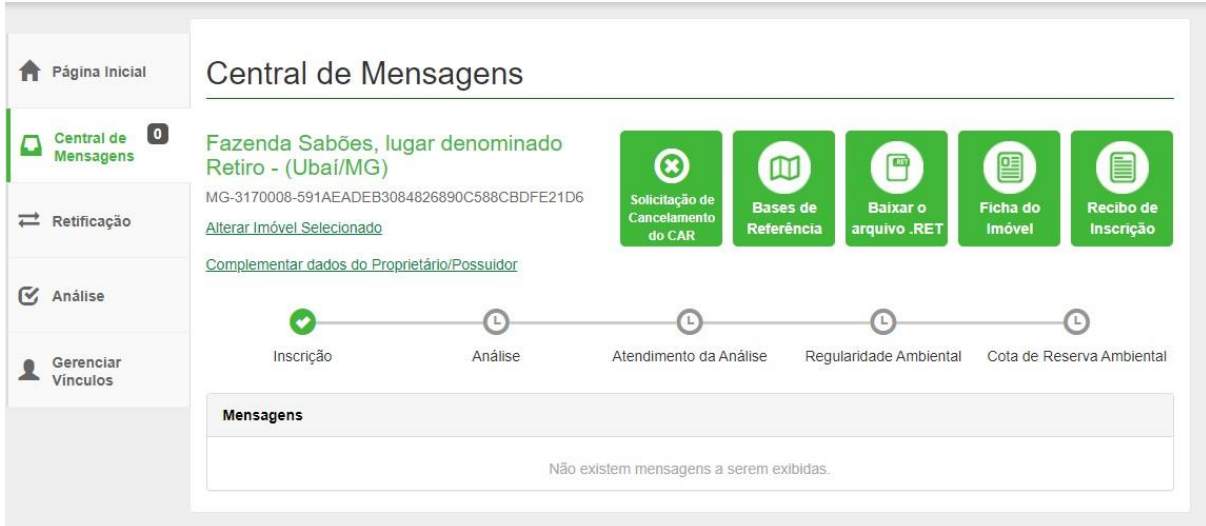
Não há dúvidas que o imóvel dispõe de remanescentes nativos preservados suficientes em cumprimento da proporcionalidade de 20% para a função de Reserva Legal, sendo necessário apenas o cumprimento de formalidades para fixá-la, em definitivo.

5. CONSIDERAÇÕES FINAIS

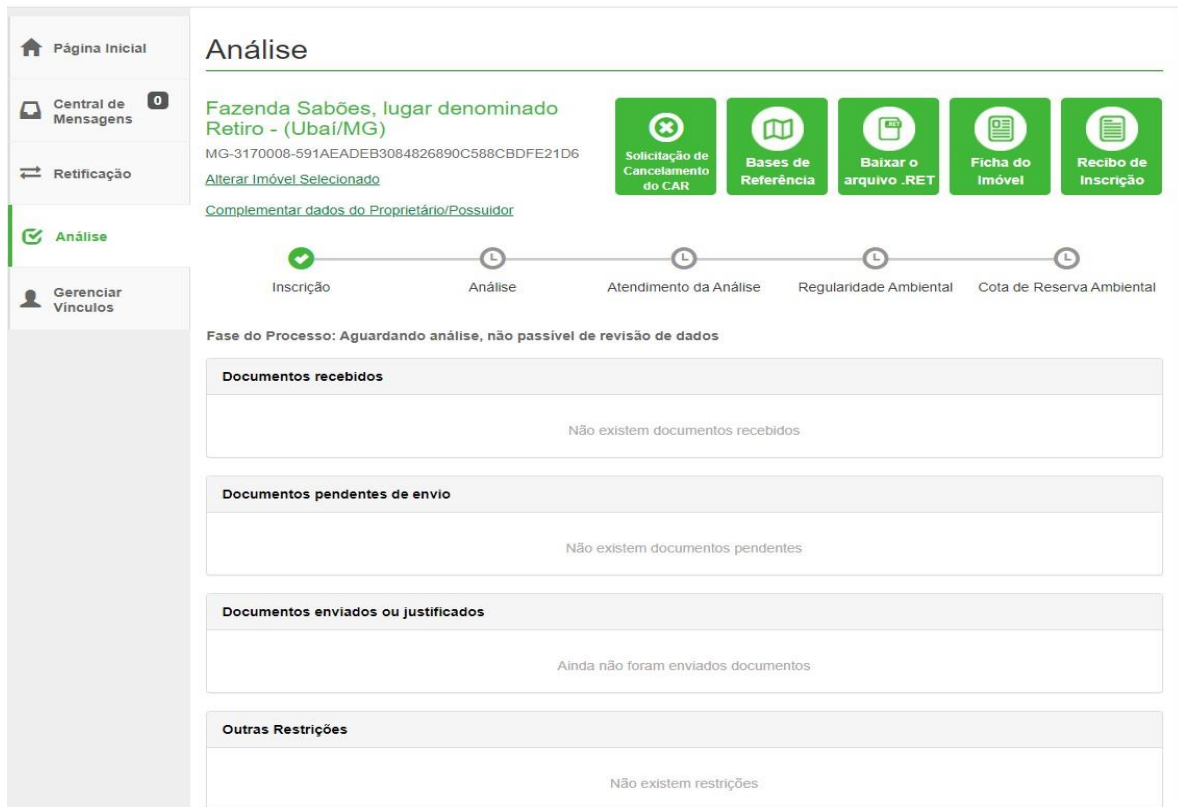
❖ Fato de Dúvida - Supressão de Vegetação Nativa

Neste documento foram apresentadas peças técnicas para assegurar o Analista Ambiental, principalmente, no que se refere a localidade de dúvida sobre a descaracterização da vegetação e apresentação de inventário para o local específico confirmando o rendimento lenhoso de 10,4727 st/ha, ou seja, inferior ao estabelecido pelo inciso XI do Decreto nº 47.749/2019.

Justifica-se o uso da área sem rendimento lenhoso significativo no inventário anterior por excesso de zelo na montagem do processo à época.

442,6282 hectares possuem padrões com rendimento lenhoso, equivalente a 21,5486 m³ por hectares.

Em síntese, resta comprovado que na totalidade da área objeto de interesse para implantação do projeto, 442,6282 hectares possuem padrões de supressão de vegetação nativa e 52,9248 hectares de limpeza de área, conforme amplamente demonstrado.

❖ Fato de Dúvida – Reserva Legal

Em virtude da ausência de documentação expressa pelo cartório, principalmente no que se refere à disposição da localidade das glebas de averbação, requisita-se a permissão para o protocolo do Processo de Realocação de Reserva Legal, como reportado o imóvel dispõe do quantitativo suficiente a proporção estabelecida por lei.

Nestes termos, pede-se o deferimento total do pleito.

Patos de Minas, 11 de outubro de 2023.

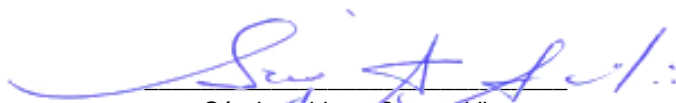

Sérgio Adriano Soares Vita
Engenheiro Florestal - CREA-MG – 67.598/D
Nº ART: MG20232403754

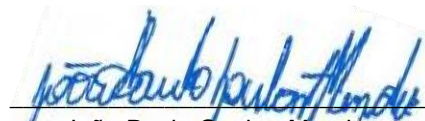

João Paulo Goulart Mendes
Engenheiro Florestal - CREA-MG 210.428/D
Nº ART: MG20232442355

6. ENCERRAMENTO

Nada mais havendo a esclarecer, encerra-se o presente laudo que conta de 117 folhas numeradas e 05 (cinco) anexos.

7. REFERÊNCIAS

BRASIL. **Decreto. nº47.749, de 11 de novembro de 2019**, dispõe sobre os processos de autorização para intervenção ambiental e sobre a produção florestal no âmbito do Estado de Minas Gerais e dá outras providências.

BRASIL. Governo de Minas Gerais. **Lei Estadual 20.922/2013** que dispõe sobre as políticas florestal e de proteção à biodiversidade no Estado. Disponível em: <<http://www.siam.mg.gov.br/sla/download.pdf?idNorma=30375>> Acesso em 03 de out. 2023.

BRASIL. **Lei nº 12.651, de 25 de maio de 2012**. Novo Código Florestal, que dispõe sobre a proteção da vegetação nativa. Disponível em: <http://www.planalto.gov.br/ccivil_03/_Ato2011-2014/2012/Lei/L12651.htm>. Acesso em 03 de out. 2023.

MAPBIOMAS - **Projeto de Mapeamento Anual da Cobertura e Uso do Solo no Brasil (2021)** Link para download: <https://mapbiomas.org/colecoes-mapbiomas-1?cama_set_language=pt-BR> Data de acesso: 03 de out. 2023.

SECRETARIA DE ESTADO DE MEIO-AMBIENTE E DESENV. SUSTENTÁVEL - **SEMAD**. **Lei nº 20.308 de 27 de julho de 2012**, que altera a Lei nº 10.883, de 2 de outubro de 1992, que declara de preservação permanente, de interesse comum e imune de corte, no Estado de Minas Gerais o pequizeiro (*Caryocar brasiliense*) e a Lei nº 9.743, de 15 de dezembro de 1988, que declara de interesse comum, de preservação permanente e imune de corte o ipê-amarelo.

SECRETARIA DE ESTADO DE MEIO-AMBIENTE E DESENV. SUSTENTÁVEL - **SEMAD**. **Resolução Conjunta nº 3.132, de 07 de abril de 2022**, que estabelece as diretrizes e procedimentos para a análise individualizada do Cadastro Ambiental Rural de imóveis rurais em Minas Gerais, dispõe sobre a documentação e os estudos necessários para instruir os processos de regularização das áreas de Reserva Legal que especifica e dá outras providências. Acesso em 03 de out. 2023.

TOCCHETTO, Domingos (org.). **Perícia ambiental criminal**. Tratado de Perícias Criminalísticas. 2º edição. Campina, SP: Millenium Editora, 2012.

ANEXOS

Anexo A: Matrícula 6.738_ Pedido Cartório

Matrícula 7.410_ Pedido Cartório

Matrícula 7.586_ Pedido Cartório

Anexo B: Matrícula 6.738_ Termo de Responsabilidade de Preservação de Reserva Legal

Matrícula 7.410_ Termo de Responsabilidade de Preservação de Reserva Legal

Matrícula 7.586_ Termo de Responsabilidade de Preservação de Reserva Legal

Anexo C: Matrícula 6.738_ Certidão

Matrícula 7.410_ Certidão

Matrícula 7.586_ Certidão

Anexo D: Planilha de Campo Unidades Amostrais – Supressão de Vegetação.

Anexo E: Planilha de Campo Unidades Amostrais – Limpeza de Área.

Anexo F: Anotação de Responsabilidade Técnica – ART.

ANEXO A

PEDIDOS DOCUMENTAÇÃO EM CARTÓRIO

saec

| | | |
|---------------------|-------------------------|---------------------|
| Nº Protocolo | Tipo de Certidão | Pedido Por |
| S23090551730D | Documento Arquivado | Nº de Matrícula/CNM |

Cartório / Cidade

1 º / BRASÍLIA DE MINAS

Status

Respondido

Resposta

Certidão

Dados da Solicitação

Matrícula: 6738, Nº do Ato: 4

Observações: Solicitação da cópia de todos os documentos pertinentes ao processo de Reserva Legal (Termo de Responsabilidade, mapa e memoriais) presente no AV-4 da Matrícula 6.738.

Tipo de Finalidade

Não desejo declarar a finalidade, estando ciente de que esta poderá ser exigida pelo Cartório, nas situações legalmente previstas.

[FECHAR](#)

saec

| | | |
|---------------------|-------------------------|---------------------|
| Nº Protocolo | Tipo de Certidão | Pedido Por |
| S23090551525D | Documento Arquivado | Nº de Matrícula/CNM |

Cartório / Cidade

1 º / BRASÍLIA DE MINAS

Status

Respondido

Resposta

Certidão

Dados da Solicitação

Matrícula: 7410, Nº do Ato: 2

Observações: Solicitação da cópia de todos os documentos pertinentes ao processo de Reserva Legal (Termo de Responsabilidade, mapa e memoriais) presente no AV-2 da Matrícula 7.410

Tipo de Finalidade

Não desejo declarar a finalidade, estando ciente de que esta poderá ser exigida pelo Cartório, nas situações legalmente previstas.

[FECHAR](#)

saec

| | | |
|---------------------|-------------------------|---------------------|
| Nº Protocolo | Tipo de Certidão | Pedido Por |
| S23090551654D | Documento Arquivado | Nº de Matrícula/CNM |

Cartório / Cidade

1 º / BRASÍLIA DE MINAS

Status

Respondido

Resposta

Certidão

Dados da Solicitação

Matrícula: 7586, Nº do Ato: 3

Observações: Solicitação da cópia de todos os documentos pertinentes ao processo de Reserva Legal (Termo de Responsabilidade, mapa e memoriais) presente no AV-3 da Matrícula 7.586

Tipo de Finalidade

Não desejo declarar a finalidade, estando ciente de que esta poderá ser exigida pelo Cartório, nas situações legalmente previstas.

FECHAR

ANEXO B

TERMOS DE RESPONSABILIDADE DE PRESERVAÇÃO DE RESERVA LEGAL



Valide aqui a certidão.

SERVIÇO DO REGISTRO DE IMÓVEIS

COMARCA DE BRASÍLIA DE MINAS - MG

Bel. José Norberto Rodrigues - Oficial

Ramon Fernandes Lima - Oficial Substituto

Rua Durval Passos, 100, Centro, Brasília de Minas - MG, CEP: 39.330-000

Telefone: (38) 3231 - 2264 - E-mail: crimoveis.bminas@yahoo.com.br -

www.crimg.com.br

Certidão

INSTITUTO BRASILEIRO DE DESENVOLVIMENTO FLORESTAL
- DELEGACIA ESTADUAL DO IBDF EM MINAS GERAIS -
INSTITUTO ESTADUAL DE FLORESTAS

TERMO DE RESPONSABILIDADE DE PRESERVAÇÃO DE FLORESTA

Aos 19 dias do mês de novembro de 19 92, o Sr. Faustino Ramos Cardoso, brasileiro, casado, produtor rural, residente em Ubaí = MG, portador (nome, filiação, nacionalidade, profissão, estado civil, residência, carteira de identidade de CPF. nº: 029.053.878-58 de ou título de eleitor, qualquer outra qualificação que tiver, CIC, etc do imóvel denominado Faz. Sabões, proprietário do imóvel denominado Faz. Sabões, situado no local conhecido por São Bento Distrito de São Bento município de Ubaí neste Estado registrado sob o nº R.3-6.738 do livro nº 2 de Registro de Imóveis, declara perante a autoridade florestal que também este termo assina, tendo em vista o que dispõe o art. 53, item 4 da Instrução Normativa nº 001 de 11/04/80 em atendimento ao que determina a Lei nº 4771/65 (Código Florestal), em seus artigos 16 e 44 que a floresta ou forma de vegetação existente, com área de 8,00 ha, não inferior a 20,00 % do total da propriedade compreendida nos limites abaixo indicados, fica gravada como de utilização limitada, não podendo nela ser feito qualquer tipo de exploração, a não ser mediante autorização do IBDF. O atual proprietário compromete-se, por si, seus herdeiros ou sucessores, a fazer o presente gravame sempre bom, firme e valioso.

CARACTERÍSTICAS E COMFRONTANTES DO IMÓVEL
Propriedade rural denominada faz. Sabões, com área de 38,72 ha, limitando-se com José Mendes, Domingos Mendes e Corrego Verdinha.

LIMITES DA ÁREA PRESERVADA
Limita-se de um lado com José Mendes e do outro com Domingos Mendes, conforme croqui anexo.

Compromete-se, outrossim, o proprietário a efetuar a averbação do presente Termo em Cartório de Registro de Imóveis.

A autoridade florestal local do IBDF, em poderes outorgados pelo IBDF, declara que a área acima descrita foi localizada dentro da propriedade referida. Assim sendo, o proprietário do presente termo, em três vias de igual forma e teor na presença da autoridade florestal, e testemunhas abaixo assinados que igualmente rubricam o croqui.

Proprietário
Godofredo de Aguiar
Edno

INSTITUTO ESTADUAL DE FLORESTAS
Proprietário
Ramon Fernandes Lima
Edno

Ubaí, 19 de Novembro de 1992.

Valide a certidão clicando no link a seguir: <https://assinador-web.onr.org.br/docs/F35NQ-Q8LF9-T7SQU-6E6F8>



Documento assinado digitalmente
www.registradores.onr.org.br



Serviço de Atendimento
Eletrônico Compartilhado



Valide aqui a certidão.

Valide a certidão clicando no link a seguir: <https://assinador-web.onr.org.br/docs/F35NQ-Q8LF9-T7SQU-6E6F8>

CARTÓRIO DO 1. OFÍCIO DE NOTAS
Reconheço Verdadeira(s) a(s) Firma(s)
de seus indicados

Brasília de Minas, 20 / 10 / 2023

Marcia Aurelio Madureira
 ESCRIVENTE JURAMENTADO

CARTÓRIO DE REGISTRO DE IMÓVEIS
 COMARCA DE BRASÍLIA DE MINAS
 Livro nº. 1 - PROTOCOLO
 Protocolo hoje sob nº. 17.597
 BRASÍLIA DE MINAS 20 DE NOVEMBRO DE 19 2023
 JOSÉ RODRIGUES PEREIRA

CARTÓRIO DE REGISTRO DE IMÓVEIS
 COMARCA DE BRASÍLIA DE MINAS
 Livro nº 2 - REGISTRO GERAL
 Averçado hoje sob nº. 2014-6-758
 BRASÍLIA DE MINAS 20 DE NOVEMBRO DE 19 2023
 JOSÉ RODRIGUES PEREIRA



Documento assinado digitalmente
www.registradores.onr.org.br



Serviço de Atendimento Eletrônico Compartilhado



Valide aqui a certidão.

localidade: Brasília de Minas. N° selo de consulta: GSC46230, código de segurança: 3103328611877617. Ato: 8402, quantidade Ato: 1. Emolumentos: R\$ 43,59. Recomepe: R\$ 2,61. ISS: R\$ 2,18. Taxa de Fiscalização Judiciária: R\$ 9,33. Total: R\$ 55,53. Valor Total dos Emolumentos: R\$ 43,59. Valor Total do Recomepe: R\$ 2,61. Valor Total da Taxa de Fiscalização Judiciária: R\$ 9,33. Valor Total Final ao Usuário: R\$ 57,71. "Consulte a validade deste Selo no site <https://selos.tjmg.jus.br>".



Valide a certidão clicando no link a seguir: <https://assinador-web.onr.org.br/docs/F35NQ-Q8LF9-T7SQU-6E6F8>



Valide aqui a certidão.

SERVIÇO DO REGISTRO DE IMÓVEIS

COMARCA DE BRASÍLIA DE MINAS - MG

Bel. José Norberto Rodrigues - Oficial

Ramon Fernandes Lima - Oficial Substituto

Rua Durval Passos, 100, Centro, Brasília de Minas - MG, CEP: 39.330-000

Telefone: (38) 3231 - 2264 - E-mail: crimoveis.bminas@yahoo.com.br -

www.crimg.com.br

Certidão

INSTITUTO BRASILEIRO DE DESENVOLVIMENTO FLORESTAL
- Delegacia Estadual do IBDF em Minas Gerais
INSTITUTO ESTADUAL DE FLORESTAS
TERMO DE RESPONSABILIDADE DE PRESERVAÇÃO DE FLORESTA

Aos 07 dias do mês de julho de 19 93, o Sr. Juvenal Alves de Almeida, brasileiro, casado, produtor rural, CPF nº 240988256-00 (nome, filiação, nacionalidade, profissão, estado civil, residência, carteira de identidade ou título de eleitor, qualquer outra qualificação que tiver, CIC etc.

proprietário do imóvel denominado Faz. Sabões, situado no local conhecido por Jataí, Distrito de São Bento, Município de _____ neste Estado registrado sob o nº R.177.410, fls. _____ do Livro nº 02 do Registro de Imóveis, declara perante a autoridade florestal que também este Termo assina, tendo em vista o que dispõe o Art. 53, Item 4 da Instrução Normativa nº 001 de 11/04/80 em atendimento ao que determina a Lei nº 4771/65 (Código Florestal), em seus artigos 16 e 44, que a floresta ou forma de vegetação existente, com área de 8,0 hectares, não inferior a 20 % do total da propriedade compreendida nos limites abaixo indicados, fica gravada como de utilização limitada, não podendo nela ser feito qualquer tipo de exploração, a não ser mediante autorização do IBDF. O atual proprietário compromete-se, por si, seus herdeiros ou sucessores, a fazer o presente gravame sempre bom, firme e valioso.

CARACTERÍSTICAS E CONFRONTANTES DO IMÓVEL

Propriedade rural denominada Faz. Sabões com área de 38,72 ha, limitando-se com Severino Cezário da Rocha e Faustino Ramos dos Landog, no fundo com córrego Varadinha e na cabeceira com José Mendes.

LIMITES DA ÁREA PRESERVADA

Localiza-se próximo ao córrego Varadinha, indo do limite do Faustino Ramos até Severiano Cezário.

Compromete-se, outrossim, o proprietário a efetuar a averbação do presente Termo e da planta ou croquis delimitando a área preservada no cartório do Registro de Imóveis.

A autoridade florestal local do IEF, com poderes outorgados pelo IBDF, declara, que a área acima descrita foi localizada dentro da propriedade referida. Assim sendo, o proprietário firma o presente Termo em três vias de igual forma e teor na presença da autoridade florestal, e testemunhas abaixo assinados que igualmente rubricam o croquis.

TESTEMUNHAS:

Juvenal Alves de Almeida
PROPRIETÁRIO
Ramon Fernandes Lima
AUTORIDADE FLORESTAL

Valide a certidão clicando no link a seguir: <https://assinador-web.onr.org.br/docs/DQSAD-QW5M3-3MCJ5-FT58W>



Documento assinado digitalmente
www.registradores.onr.org.br

saec

Serviço de Atendimento
Eletrônico Compartilhado



Valide aqui a certidão.

Valide a certidão clicando no link a seguir: <https://assinador-web.onr.org.br/docs/DQSAD-QW5M3-3MCJ5-FT58W>



Brasília de Minas - MG, 02 de outubro de 2023. Poder Judiciário - TJMG - Corregedoria-Geral de Justiça, nº ordinal do ofício: 0086040197, atribuição: Imóveis, localidade: Brasília de Minas. Nº selo de consulta: GSC46232, código de segurança:



Valide aqui a certidão.

9490710612531354. Ato: 8402, quantidade Ato: 1. Emolumentos: R\$ 43,59. Recomepe: R\$ 2,61. ISS: R\$ 2,18. Taxa de Fiscalização Judiciária: R\$ 9,33. Total: R\$ 55,53. Valor Total dos Emolumentos: R\$ 43,59. Valor Total do Recomepe: R\$ 2,61. Valor Total da Taxa de Fiscalização Judiciária: R\$ 9,33. Valor Total Final ao Usuário: R\$ 57,71. "Consulte a validade deste Selo no site <https://selos.tjmg.jus.br>".



Valide a certidão clicando no link a seguir: <https://assinador-web.onr.org.br/docs/DQSAD-QW5M3-3MCJ5-FT58W>



Valide aqui a certidão.

SERVIÇO DO REGISTRO DE IMÓVEIS

COMARCA DE BRASÍLIA DE MINAS - MG

Bel. José Norberto Rodrigues - Oficial

Ramon Fernandes Lima - Oficial Substituto

Rua Durval Passos, 100, Centro, Brasília de Minas - MG, CEP: 39.330-000

Telefone: (38) 3231 - 2264 - E-mail: crimoveis.bminas@yahoo.com.br -

www.crimg.com.br

Certidão

INSTITUTO ESTADUAL DE FLORESTAS - IEF/MG TERMO DE RESPONSABILIDADE DE PRESERVAÇÃO DE FLORESTA

Aos 29 dias do mês de Junho de 1995,
o Sr. Maurício Alves Toledo, brasileiro, casado, portador do
CPF 035 107 516 04
(nome, filiação, nacionalidade, profissão, estado civil, residência, carteira de identidade ou título de eleitor, qualquer outra identificação que possuir, CIC, CPF, etc)
proprietário do imóvel denominado Fazenda Sabões-Retiro, situado
no local conhecido por Retiro Distrito de Sede
município de Ubatã, neste Estado, registrado sob o nº 2-7.586 fls. _____
do livro nº 53 de Registro de Imóveis, declara perante a autoridade florestal que
também este termo assina, tendo em vista o que determina a Lei nº 4771 de 15 de setembro de 1965, em
seus artigos 16 e 44. Artigo 9º da Lei Florestal nº 10.561/91 e art. 13 e 14 Decreto Florestal nº
33.944/92, que a floresta ou forma de vegetação existente, com área de 221,00 ha, não
inferior a 20 % do total da propriedade compreendida nos limites abaixo
indicados, fica gravada como de utilização limitada, não podendo nela ser feito qualquer tipo de
exploração, a não ser mediante autorização do IEF. O atual proprietário compromete-se, por si, seus
herdeiros ou sucessores, a fazer o presente gravame sempre bom, firme e valioso.

CARACTERÍSTICAS, CONFRONTANTES E ÁREA DO IMÓVEL

Terras de cultura e campo com área de 1.099,56 ha, limitada
por: Cowan Agropecuária; Rio São Francisco; Corrego Jataí;
José F. da Silva; Severiano Gasário da Rocha; José Cardoso;
Jaime Mendes; Domingos L. Pereira; Expólio de Romiro F. de
Oliveira.

LIMITES DA ÁREA PRESERVADA

R. I : Área de 200,0 ha limitada pelo Expólio de Inácio re-
presentado por Severiano Gasário da Rocha e com o proprietário;
R. II : Área de 21,0 ha iniciando do corrego Veredinha até o
limite de José Cardoso e Jaime Mendes.

Compromete-se, outrossim, o proprietário a efetuar a
averação do presente Termo e da planta ou croquis, delimitando a área preservada no Cartório de
Registro de Imóveis.

A autoridade florestal local do IEF, declara que a área acima
descrita foi localizada dentro da propriedade referida. Assim sendo, o proprietário firma o presente
termo em três vias de igual forma e teor, na presença da autoridade florestal, e testemunhas abaixo que
igualmente assinam o croquis ou planta topográfica.

Testemunhas: Belchior Antunes Paula Alcides M. de S. L.
Hilmar de Almeida Silva Carlos Felipe Mendes
Proprietário
Autoridade Florestal

CARTÓRIO DE REGISTRO DE IMÓVEIS
COMARCA DE BRASÍLIA DE MINAS
Livro nº. 1 - PROTOCOLO
Protocolo hoje sob nº. 21.196
BRASÍLIA DE MINAS, 29 DE Junho DE 1995
JOSÉ RODRIGUES FERREIRA

CARTÓRIO DE REG. DE IMÓVEIS
COMARCA DE Brasília de Minas
Livro nº 2 - Registro Geral
Averbado hoje sob nº 21.196
Brasília de Minas, 29 de Junho de 1995
JOSÉ RODRIGUES FERREIRA

Valide a certidão clicando no link a seguir: <https://assinador-web.onr.org.br/docs/XGEAK-VWBR3-Z8X5M-AF2RT>



Documento assinado digitalmente
www.registradores.onr.org.br

saec
Serviço de Atendimento
Eletrônico Compartilhado



Valide aqui a certidão.

Valide a certidão clicando no link a seguir: <https://assinador-web.onr.org.br/docs/XGEAK-VWBR3-Z8X5M-AF2RT>

RECONHEÇO POR SEMELHANÇA AS
FIRMAS depo indicadas

B. DE MINAS - MG 29/06/1995

EM TESTA. [assinatura] DA VERDADE.

[assinatura]
M^{te}. [nome] - 2^o Tabelião

Brasília de Minas - MG, 02 de outubro de 2023. Poder Judiciário - TJMG - Corregedoria-Geral de Justiça, nº ordinal do ofício: 0086040197, atribuição: Imóveis, localidade: Brasília de Minas. Nº selo de consulta: GSC46228, código de segurança: 4390090135968508. Ato: 8402, quantidade Ato: 1. Emolumentos: R\$ 43,59. Recomepe:



Valide aqui a certidão.

R\$ 2,61. ISS: R\$ 2,18. Taxa de Fiscalização Judiciária: R\$ 9,33. Total: R\$ 55,53. Valor Total dos Emolumentos: R\$ 43,59. Valor Total do Recomeço: R\$ 2,61. Valor Total da Taxa de Fiscalização Judiciária: R\$ 9,33. Valor Total Final ao Usuário: R\$ 57,71. "Consulte a validade deste Selo no site <https://selos.tjmg.jus.br>".



Valide a certidão clicando no link a seguir: <https://assinador-web.onr.org.br/docs/XGEAK-VWBR3-Z8X5M-AF2RT>

ANEXO C

CERTIDÕES NEGATIVAS



Valide aqui
a certidão.

SERVIÇO DO REGISTRO DE IMÓVEIS

COMARCA DE BRASÍLIA DE MINAS - MG

Bel. José Norberto Rodrigues - Oficial

Ramon Fernandes Lima - Oficial Substituto

Rua Durval Passos, 100, Centro, Brasília de Minas - MG, CEP: 39.330-000

Telefone: (38) 3231 - 2264 - E-mail: crimoveis.bminas@yahoo.com.br -

www.crimg.com.br

Certidão

Certifico e dou fé, com a finalidade de viabilizar o atendimento ao requerimento via Ofício Eletrônico - ONR, que revendo os arquivos deste Cartório, verifiquei que com os elementos informados não foram encontradas cópias do *MAPA E MEMORIAL referentes ao Termo de Reserva Legal, que no referido documento consta no AV-4 da matrícula nº 6.738, número de Protocolo: 19.877, Data Ato: 30/11/1992*, arquivado nesta Serventia. O referido é verdade do que dou fé. *Brasília de Minas - MG, 11 de outubro de 2023.* Poder Judiciário - TJMG - Corregedoria-Geral de Justiça, nº ordinal do ofício: 0086040197, atribuição: Imóveis, localidade: Brasília de Minas. Nº selo de consulta: GSC46706, código de segurança: 4682315005685753. Ato: 8402, quantidade Ato: 1. Emolumentos: R\$ 43,59. Recome: R\$ 2,61. ISS: R\$ 2,18. Taxa de Fiscalização Judiciária: R\$ 9,33. Total: R\$ 55,53. Valor Total dos Emolumentos: R\$ 43,59. Valor Total do Recome: R\$ 2,61. Valor Total da Taxa de Fiscalização Judiciária: R\$ 9,33. Valor Total Final ao Usuário: R\$ 57,71. "Consulte a validade deste Selo no site <https://selos.tjmg.jus.br>".



Valide a certidão clicando no link a seguir: <https://assinador-web.onr.org.br/docs/MB89V-PPDGM-KUAKZ-FX7MX>



Valide aqui
a certidão.

SERVIÇO DO REGISTRO DE IMÓVEIS

COMARCA DE BRASÍLIA DE MINAS - MG

Bel. José Norberto Rodrigues - Oficial

Ramon Fernandes Lima - Oficial Substituto

Rua Durval Passos, 100, Centro, Brasília de Minas - MG, CEP: 39.330-000

Telefone: (38) 3231 - 2264 - E-mail: crimoveis.bminas@yahoo.com.br -

www.crimg.com.br

Certidão

Certifico e dou fé, com a finalidade de viabilizar o atendimento ao requerimento via Ofício Eletrônico - ONR, que revendo os arquivos deste Cartório, verifiquei que com os elementos informados não foram encontradas cópias do *MAPA E MEMORIAL referentes ao Termo de Reserva Legal, que no referido documento consta no AV-2 da matrícula nº 7.410, número de Protocolo: 20437, Data Ato: 08/07/1993*, arquivado nesta Serventia. O referido é verdade do que dou fé. ***Brasília de Minas - MG, 11 de outubro de 2023.*** Poder Judiciário - TJMG - Corregedoria-Geral de Justiça, nº ordinal do ofício: 0086040197, atribuição: Imóveis, localidade: Brasília de Minas. Nº selo de consulta: GSC46705, código de segurança: 5770327173571124. Ato: 8402, quantidade Ato: 1. Emolumentos: R\$ 43,59. Recome: R\$ 2,61. ISS: R\$ 2,18. Taxa de Fiscalização Judiciária: R\$ 9,33. Total: R\$ 55,53. Valor Total dos Emolumentos: R\$ 43,59. Valor Total do Recome: R\$ 2,61. Valor Total da Taxa de Fiscalização Judiciária: R\$ 9,33. Valor Total Final ao Usuário: R\$ 57,71. "Consulte a validade deste Selo no site <https://selos.tjmg.jus.br>".



Valide a certidão clicando no link a seguir: <https://assinador-web.onr.org.br/docs/NKMA4-VTR9W-SSHUQ-EYPOZ>



Valide aqui
a certidão.

SERVIÇO DO REGISTRO DE IMÓVEIS

COMARCA DE BRASÍLIA DE MINAS - MG

Bel. José Norberto Rodrigues - Oficial

Ramon Fernandes Lima - Oficial Substituto

Rua Durval Passos, 100, Centro, Brasília de Minas - MG, CEP: 39.330-000

Telefone: (38) 3231 - 2264 - E-mail: crimoveis.bminas@yahoo.com.br -

www.crimg.com.br

Certidão

Certifico e dou fé, com a finalidade de viabilizar o atendimento ao requerimento via Ofício Eletrônico - ONR, que revendo os arquivos deste Cartório, verifiquei que com os elementos informados não foram encontradas cópias do *MAPA E MEMORIAL referentes ao Termo de Reserva Legal, que no referido documento consta no AV-3 da matrícula nº 7.586, número de Protocolo: 21.796, Data Ato: 29/06/1995*, arquivado nesta Serventia. O referido é verdade do que dou fé. *Brasília de Minas - MG, 11 de outubro de 2023.* Poder Judiciário - TJMG - Corregedoria-Geral de Justiça, nº ordinal do ofício: 0086040197, atribuição: Imóveis, localidade: Brasília de Minas. Nº selo de consulta: GSC46704, código de segurança: 5969901158801677. Ato: 8402, quantidade Ato: 1. Emolumentos: R\$ 43,59. Recome: R\$ 2,61. ISS: R\$ 2,18. Taxa de Fiscalização Judiciária: R\$ 9,33. Total: R\$ 55,53. Valor Total dos Emolumentos: R\$ 43,59. Valor Total do Recome: R\$ 2,61. Valor Total da Taxa de Fiscalização Judiciária: R\$ 9,33. Valor Total Final ao Usuário: R\$ 57,71. "Consulte a validade deste Selo no site <https://selos.tjmg.jus.br>".



Valide a certidão clicando no link a seguir: <https://assinador-web.onr.org.br/docs/9G2TD-68MSL-23645-VF3D6>

ANEXO D

PLANILHA DE CAMPO UNIDADES AMOSTRAIS – SUPRESSÃO DE VEGETAÇÃO

Tabela 17: Planilha de Campo Espécies Identificadas na Área de Supressão da Vegetação.

| Parcela | N | Nome Popular | Espécies | CAP | HT | DAP | AB | Vol (m ³) |
|---------|----|--------------------|----------------------------------|------|-----|---------|--------|-----------------------|
| 1 | 1 | Pau-terra-liso | <i>Qualea multiflora</i> | 24 | 3,2 | 7,6394 | 0,0046 | 0,0143 |
| 1 | 2 | Pau-terra-liso | <i>Qualea multiflora</i> | 31,1 | 3,5 | 9,8994 | 0,0077 | 0,0279 |
| 1 | 3 | Morto | <i>Não Identificada</i> | 23,2 | 2,4 | 7,3848 | 0,0043 | 0,0120 |
| 1 | 4 | Morto | <i>Não Identificada</i> | 30,5 | 3 | 9,7085 | 0,0074 | 0,0253 |
| 1 | 5 | Pau-terra-grande | <i>Qualea grandiflora</i> | 22,1 | 2,7 | 7,0346 | 0,0039 | 0,0111 |
| 1 | 6 | Pereiro | <i>Aspidosperma pyrifolium</i> | 20,5 | 2,6 | 6,5254 | 0,0033 | 0,0091 |
| 1 | 7 | Jacarandá-cascudo | <i>Machaerium opacum</i> | 25,1 | 3,2 | 7,9896 | 0,0050 | 0,0160 |
| 1 | 8 | Aroeira | <i>Myracrodruon urundeuva</i> | 21,6 | 3,6 | 6,8755 | 0,0037 | 0,0114 |
| 1 | 9 | Morto | <i>Não Identificada</i> | 30,1 | 3,8 | 9,5811 | 0,0072 | 0,0263 |
| 1 | 10 | Faveira-do-campo | <i>Dimorphandra mollis</i> | 29 | 4 | 9,2310 | 0,0067 | 0,0244 |
| 1 | 11 | Faveira-do-campo | <i>Dimorphandra mollis</i> | 29,5 | 4 | 9,3901 | 0,0069 | 0,0254 |
| 1 | 12 | Faveira-do-campo | <i>Dimorphandra mollis</i> | 31,6 | 4 | 10,0586 | 0,0079 | 0,0302 |
| 1 | 13 | Mama-cadela | <i>Brosimum gaudichaudii</i> | 33,3 | 4,2 | 10,5997 | 0,0088 | 0,0348 |
| 1 | 14 | Aroeira | <i>Myracrodruon urundeuva</i> | 22,1 | 3,2 | 7,0346 | 0,0039 | 0,0116 |
| 1 | 15 | Aroeira | <i>Myracrodruon urundeuva</i> | 21,5 | 3 | 6,8437 | 0,0037 | 0,0107 |
| 1 | 16 | Aroeira | <i>Myracrodruon urundeuva</i> | 20,7 | 3,6 | 6,5890 | 0,0034 | 0,0103 |
| 1 | 17 | Morto | <i>Não Identificada</i> | 21,5 | 2,8 | 6,8437 | 0,0037 | 0,0104 |
| 1 | 18 | Morto | <i>Não Identificada</i> | 27,1 | 3,5 | 8,6262 | 0,0058 | 0,0198 |
| 1 | 19 | Cagaita | <i>Eugenia dysenterica</i> | 20,1 | 3,6 | 6,3980 | 0,0032 | 0,0095 |
| 1 | 20 | Pau-terra-grande | <i>Qualea grandiflora</i> | 25,6 | 3,2 | 8,1487 | 0,0052 | 0,0168 |
| 1 | 21 | Pau-terra-grande | <i>Qualea grandiflora</i> | 21,5 | 2,8 | 6,8437 | 0,0037 | 0,0104 |
| 1 | 22 | Orelha-de-cachorro | <i>Terminalia fagifolia Mart</i> | 20,3 | 2,8 | 6,4617 | 0,0033 | 0,0091 |
| 1 | 23 | Jacarandá-cascudo | <i>Machaerium opacum</i> | 22 | 2,6 | 7,0028 | 0,0039 | 0,0108 |
| 1 | 24 | Orelha-de-cachorro | <i>Terminalia fagifolia Mart</i> | 32,6 | 3,8 | 10,3769 | 0,0085 | 0,0321 |
| 1 | 25 | Pau-terra-grande | <i>Qualea grandiflora</i> | 19 | 2,6 | 6,0479 | 0,0029 | 0,0075 |
| 1 | 26 | Aroeira | <i>Myracrodruon urundeuva</i> | 22,4 | 2,7 | 7,1301 | 0,0040 | 0,0114 |
| 1 | 27 | Pau-terra-grande | <i>Qualea grandiflora</i> | 23,7 | 2,5 | 7,5439 | 0,0045 | 0,0129 |
| 1 | 28 | Mama-cadela | <i>Brosimum gaudichaudii</i> | 18 | 3,6 | 5,7296 | 0,0026 | 0,0073 |



| Parcela | N | Nome Popular | Espécies | CAP | HT | DAP | AB | Vol (m³) |
|---------|----|-------------------|-------------------------------|------|-----|---------|--------|----------|
| 1 | 29 | Jatobá-do-cerrado | <i>Hymenaea stigonocarpa</i> | 24,7 | 3,5 | 7,8623 | 0,0049 | 0,0158 |
| 1 | 30 | Morto | <i>Não Identificada</i> | 24 | 2,6 | 7,6394 | 0,0046 | 0,0134 |
| 1 | 31 | Pau-terra-grande | <i>Qualea grandiflora</i> | 24 | 3 | 7,6394 | 0,0046 | 0,0140 |
| 1 | 32 | Pau-terra-grande | <i>Qualea grandiflora</i> | 16,7 | 2,8 | 5,3158 | 0,0022 | 0,0056 |
| 1 | 33 | Cagaita | <i>Eugenia dysenterica</i> | 19,1 | 2,6 | 6,0797 | 0,0029 | 0,0076 |
| 1 | 34 | Pau-terra-grande | <i>Qualea grandiflora</i> | 17,5 | 2,5 | 5,5704 | 0,0024 | 0,0061 |
| 1 | 35 | Cagaita | <i>Eugenia dysenterica</i> | 19,6 | 1,6 | 6,2389 | 0,0031 | 0,0070 |
| 1 | 36 | Jacarandá-cascudo | <i>Machaerium opacum</i> | 35 | 3,8 | 11,1408 | 0,0097 | 0,0383 |
| 1 | 37 | Jacarandá-cascudo | <i>Machaerium opacum</i> | 44,5 | 3,8 | 14,1648 | 0,0158 | 0,0693 |
| 1 | 38 | Pau-terra-grande | <i>Qualea grandiflora</i> | 19,1 | 2,4 | 6,0797 | 0,0029 | 0,0074 |
| 1 | 39 | Morto | <i>Não Identificada</i> | 26,3 | 3,2 | 8,3716 | 0,0055 | 0,0179 |
| 1 | 40 | Pau-terra-grande | <i>Qualea grandiflora</i> | 19,3 | 2,6 | 6,1434 | 0,0030 | 0,0078 |
| 1 | 41 | Aroeira | <i>Myracrodruon urundeuva</i> | 20,1 | 2,8 | 6,3980 | 0,0032 | 0,0088 |
| 1 | 42 | Jacarandá-cascudo | <i>Machaerium opacum</i> | 35 | 3,5 | 11,1408 | 0,0097 | 0,0373 |
| 1 | 43 | Cagaita | <i>Eugenia dysenterica</i> | 20,3 | 2,6 | 6,4617 | 0,0033 | 0,0089 |
| 1 | 44 | Pau-terra-grande | <i>Qualea grandiflora</i> | 22,5 | 3 | 7,1620 | 0,0040 | 0,0119 |
| 1 | 45 | Pau-terra-grande | <i>Qualea grandiflora</i> | 27 | 3,2 | 8,5944 | 0,0058 | 0,0191 |
| 1 | 46 | Cagaita | <i>Eugenia dysenterica</i> | 20,3 | 3 | 6,4617 | 0,0033 | 0,0093 |
| 1 | 47 | Jacarandá-cascudo | <i>Machaerium opacum</i> | 20,5 | 2,5 | 6,5254 | 0,0033 | 0,0090 |
| 1 | 48 | Jacarandá-cascudo | <i>Machaerium opacum</i> | 22,8 | 2,7 | 7,2575 | 0,0041 | 0,0120 |
| 1 | 49 | Faveira-do-campo | <i>Dimorphandra mollis</i> | 40,7 | 4,3 | 12,9552 | 0,0132 | 0,0577 |
| 1 | 50 | Pau-terra-grande | <i>Qualea grandiflora</i> | 22 | 2,7 | 7,0028 | 0,0039 | 0,0109 |
| 1 | 51 | Jacarandá-cascudo | <i>Machaerium opacum</i> | 31 | 3,5 | 9,8676 | 0,0076 | 0,0276 |
| 1 | 52 | Mama-cadela | <i>Brosimum gaudichaudii</i> | 17,5 | 3 | 5,5704 | 0,0024 | 0,0064 |
| 1 | 53 | Pau-terra-grande | <i>Qualea grandiflora</i> | 32 | 2,8 | 10,1859 | 0,0081 | 0,0280 |
| 1 | 54 | Pau-terra-grande | <i>Qualea grandiflora</i> | 21,5 | 1,6 | 6,8437 | 0,0037 | 0,0088 |
| 1 | 55 | Capitão-do-campo | <i>Terminalia argentea</i> | 22,4 | 3,5 | 7,1301 | 0,0040 | 0,0124 |
| 1 | 56 | Pau-terra-grande | <i>Qualea grandiflora</i> | 19,6 | 2,6 | 6,2389 | 0,0031 | 0,0081 |
| 1 | 57 | Pau-terra-grande | <i>Qualea grandiflora</i> | 21 | 2,8 | 6,6845 | 0,0035 | 0,0099 |



| Parcela | N | Nome Popular | Espécies | CAP | HT | DAP | AB | Vol (m³) |
|---------|----|--------------------|-----------------------------------|------|-----|---------|--------|----------|
| 1 | 58 | Pau-terra-grande | <i>Qualea grandiflora</i> | 19,7 | 2,7 | 6,2707 | 0,0031 | 0,0083 |
| 1 | 59 | Pau-terra-grande | <i>Qualea grandiflora</i> | 18,5 | 2,6 | 5,8887 | 0,0027 | 0,0070 |
| 1 | 60 | Pau-Jacaré | <i>Pitptadenia gonoacantha</i> | 19 | 2,6 | 6,0479 | 0,0029 | 0,0075 |
| 1 | 61 | Orelha-de-cachorro | <i>Terminalia fagifolia Mart</i> | 33 | 3,6 | 10,5042 | 0,0087 | 0,0325 |
| 1 | 62 | Orelha-de-cachorro | <i>Terminalia fagifolia Mart</i> | 22,6 | 3 | 7,1938 | 0,0041 | 0,0121 |
| 1 | 63 | Jacarandá-cascudo | <i>Machaerium opacum</i> | 25 | 2,8 | 7,9577 | 0,0050 | 0,0152 |
| 1 | 64 | Unha-d'anta | <i>Leptolobium dasycarpum</i> | 25,2 | 2,6 | 8,0214 | 0,0051 | 0,0151 |
| 1 | 65 | Cagaita | <i>Eugenia dysenterica</i> | 19,3 | 2,5 | 6,1434 | 0,0030 | 0,0077 |
| 1 | 66 | Pau-terra-grande | <i>Qualea grandiflora</i> | 19,1 | 2,5 | 6,0797 | 0,0029 | 0,0075 |
| 1 | 67 | Jacarandá-cascudo | <i>Machaerium opacum</i> | 25,6 | 2,8 | 8,1487 | 0,0052 | 0,0161 |
| 1 | 68 | Peroba-do-cerrado | <i>Aspidosperma tomentosum</i> | 19,4 | 2,9 | 6,1752 | 0,0030 | 0,0082 |
| 1 | 69 | Cagaita | <i>Eugenia dysenterica</i> | 18,5 | 2 | 5,8887 | 0,0027 | 0,0065 |
| 1 | 70 | Jacarandá-cascudo | <i>Machaerium opacum</i> | 21,5 | 3 | 6,8437 | 0,0037 | 0,0107 |
| 1 | 71 | Jacarandá-cascudo | <i>Machaerium opacum</i> | 20,5 | 3 | 6,5254 | 0,0033 | 0,0095 |
| 1 | 72 | Orelha-de-cachorro | <i>Terminalia fagifolia Mart</i> | 36,7 | 3,7 | 11,6820 | 0,0107 | 0,0427 |
| 1 | 73 | Gonçalo-alves | <i>Astronium fraxinifolium</i> | 19 | 2,5 | 6,0479 | 0,0029 | 0,0074 |
| 1 | 74 | Peroba-do-cerrado | <i>Aspidosperma tomentosum</i> | 17,5 | 2,2 | 5,5704 | 0,0024 | 0,0058 |
| 1 | 75 | Orelha-de-cachorro | <i>Terminalia fagifolia Mart</i> | 30 | 3,7 | 9,5493 | 0,0072 | 0,0259 |
| 1 | 76 | Cagaita | <i>Eugenia dysenterica</i> | 17,6 | 2,3 | 5,6023 | 0,0025 | 0,0060 |
| 2 | 1 | Gonçalo-alves | <i>Astronium fraxinifolium</i> | 20 | 3 | 6,3662 | 0,0032 | 0,0089 |
| 2 | 2 | Jacarandá-cascudo | <i>Machaerium opacum</i> | 28,5 | 3,5 | 9,0718 | 0,0065 | 0,0224 |
| 2 | 3 | Cagaita | <i>Eugenia dysenterica</i> | 27 | 3 | 8,5944 | 0,0058 | 0,0187 |
| 2 | 4 | Aroeira | <i>Myracrodruon urundeuva</i> | 29,8 | 3,5 | 9,4856 | 0,0071 | 0,0251 |
| 2 | 5 | Aroeira | <i>Myracrodruon urundeuva</i> | 29 | 3,2 | 9,2310 | 0,0067 | 0,0228 |
| 2 | 6 | Jatobá-do-cerrado | <i>Hymenaea stigonocarpa</i> | 17,8 | 3,5 | 5,6659 | 0,0025 | 0,0070 |
| 2 | 7 | Pau-terra-grande | <i>Qualea grandiflora</i> | 33,7 | 2,7 | 10,7270 | 0,0090 | 0,0314 |
| 2 | 8 | Capitão-do-campo | <i>Terminalia argentea</i> | 22 | 2,6 | 7,0028 | 0,0039 | 0,0108 |
| 2 | 9 | Pau-d'arco | <i>Handroanthus serratifolius</i> | 25,2 | 2,5 | 8,0214 | 0,0051 | 0,0150 |
| 2 | 10 | Cagaita | <i>Eugenia dysenterica</i> | 19,9 | 3 | 6,3344 | 0,0032 | 0,0088 |



| Parcela | N | Nome Popular | Espécies | CAP | HT | DAP | AB | Vol (m³) |
|---------|----|-------------------|--------------------------------|------|-----|---------|--------|----------|
| 2 | 11 | Morto | <i>Não Identificada</i> | 32,5 | 2,6 | 10,3451 | 0,0084 | 0,0284 |
| 2 | 12 | Pau-terra-grande | <i>Qualea grandiflora</i> | 30,5 | 3 | 9,7085 | 0,0074 | 0,0253 |
| 2 | 13 | Gonçalo-alves | <i>Astronium fraxinifolium</i> | 25,5 | 3,2 | 8,1169 | 0,0052 | 0,0166 |
| 2 | 14 | Mamoninha | <i>Dilodendron bipinnatum</i> | 38,4 | 4 | 12,2231 | 0,0117 | 0,0489 |
| 2 | 15 | Pau-terra-grande | <i>Qualea grandiflora</i> | 35,5 | 3,3 | 11,3000 | 0,0100 | 0,0380 |
| 2 | 16 | Pau-terra-grande | <i>Qualea grandiflora</i> | 21 | 2,9 | 6,6845 | 0,0035 | 0,0100 |
| 2 | 17 | Cagaita | <i>Eugenia dysenterica</i> | 19,8 | 3,5 | 6,3025 | 0,0031 | 0,0091 |
| 2 | 18 | Pau-terra-grande | <i>Qualea grandiflora</i> | 30,5 | 3 | 9,7085 | 0,0074 | 0,0253 |
| 2 | 19 | Pau-terra-grande | <i>Qualea grandiflora</i> | 18,5 | 2,5 | 5,8887 | 0,0027 | 0,0070 |
| 2 | 20 | Pau-terra-grande | <i>Qualea grandiflora</i> | 26,5 | 2,6 | 8,4352 | 0,0056 | 0,0171 |
| 2 | 21 | Tingui | <i>Magonia pubescens</i> | 23,2 | 3,5 | 7,3848 | 0,0043 | 0,0135 |
| 2 | 22 | Gonçalo-alves | <i>Astronium fraxinifolium</i> | 20,8 | 2,5 | 6,6208 | 0,0034 | 0,0093 |
| 2 | 23 | Unha-d'anta | <i>Leptolobium dasycarpum</i> | 28 | 2,8 | 8,9127 | 0,0062 | 0,0201 |
| 2 | 24 | Pau-terra-grande | <i>Qualea grandiflora</i> | 29,3 | 2,6 | 9,3265 | 0,0068 | 0,0220 |
| 2 | 25 | Pau-terra-grande | <i>Qualea grandiflora</i> | 20 | 2,6 | 6,3662 | 0,0032 | 0,0085 |
| 2 | 26 | Jacarandá-cascudo | <i>Machaerium opacum</i> | 18,2 | 3 | 5,7932 | 0,0026 | 0,0071 |
| 2 | 27 | Capitão-do-campo | <i>Terminalia argentea</i> | 17,6 | 4,5 | 5,6023 | 0,0025 | 0,0073 |
| 2 | 28 | Pau-terra-grande | <i>Qualea grandiflora</i> | 26,2 | 3 | 8,3397 | 0,0055 | 0,0174 |
| 2 | 29 | Gonçalo-alves | <i>Astronium fraxinifolium</i> | 49,2 | 5,5 | 15,6608 | 0,0193 | 0,0993 |
| 2 | 30 | Pau-terra-grande | <i>Qualea grandiflora</i> | 17 | 3 | 5,4113 | 0,0023 | 0,0060 |
| 2 | 31 | Unha-d'anta | <i>Leptolobium dasycarpum</i> | 23 | 3,5 | 7,3211 | 0,0042 | 0,0132 |
| 2 | 32 | Cagaita | <i>Eugenia dysenterica</i> | 20,5 | 3 | 6,5254 | 0,0033 | 0,0095 |
| 2 | 33 | Tingui | <i>Magonia pubescens</i> | 23,2 | 3,6 | 7,3848 | 0,0043 | 0,0136 |
| 2 | 34 | Sucupira-preta | <i>Bowdichia virgilioides</i> | 33,4 | 4,5 | 10,6316 | 0,0089 | 0,0358 |
| 2 | 35 | Pau-terra-grande | <i>Qualea grandiflora</i> | 20 | 3,5 | 6,3662 | 0,0032 | 0,0093 |
| 2 | 36 | Jacarandá-cascudo | <i>Machaerium opacum</i> | 43,1 | 4,3 | 13,7192 | 0,0148 | 0,0665 |
| 2 | 37 | Aroeira | <i>Myracrodruon urundeuva</i> | 25,6 | 3,5 | 8,1487 | 0,0052 | 0,0172 |
| 2 | 38 | Faveira-do-campo | <i>Dimorphandra mollis</i> | 45,4 | 4,6 | 14,4513 | 0,0164 | 0,0771 |
| 2 | 39 | Jacarandá-cascudo | <i>Machaerium opacum</i> | 28,5 | 4 | 9,0718 | 0,0065 | 0,0234 |



| Parcela | N | Nome Popular | Espécies | CAP | HT | DAP | AB | Vol (m³) |
|---------|----|--------------------|----------------------------------|------|-----|---------|--------|----------|
| 2 | 40 | Cagaita | <i>Eugenia dysenterica</i> | 29 | 3 | 9,2310 | 0,0067 | 0,0224 |
| 2 | 41 | Pau-terra-grande | <i>Qualea grandiflora</i> | 35,3 | 3,2 | 11,2363 | 0,0099 | 0,0371 |
| 2 | 42 | Jacarandá-cascudo | <i>Machaerium opacum</i> | 28,5 | 3,6 | 9,0718 | 0,0065 | 0,0226 |
| 2 | 43 | Capitão-do-campo | <i>Terminalia argentea</i> | 19,6 | 3,5 | 6,2389 | 0,0031 | 0,0089 |
| 2 | 44 | Cagaita | <i>Eugenia dysenterica</i> | 20 | 3 | 6,3662 | 0,0032 | 0,0089 |
| 2 | 45 | Cagaita | <i>Eugenia dysenterica</i> | 16 | 2,8 | 5,0930 | 0,0020 | 0,0050 |
| 2 | 46 | Pau-terra-grande | <i>Qualea grandiflora</i> | 18,6 | 3 | 5,9206 | 0,0028 | 0,0075 |
| 2 | 47 | Pau-terra-grande | <i>Qualea grandiflora</i> | 23,2 | 3,2 | 7,3848 | 0,0043 | 0,0131 |
| 2 | 48 | Faveira-do-campo | <i>Dimorphandra mollis</i> | 30 | 3,2 | 9,5493 | 0,0072 | 0,0248 |
| 2 | 49 | Orelha-de-cachorro | <i>Terminalia fagifolia Mart</i> | 26,3 | 3 | 8,3716 | 0,0055 | 0,0176 |
| 2 | 50 | Mama-cadela | <i>Brosimum gaudichaudii</i> | 25,7 | 3,5 | 8,1806 | 0,0053 | 0,0174 |
| 2 | 51 | Cagaita | <i>Eugenia dysenterica</i> | 25 | 2,5 | 7,9577 | 0,0050 | 0,0147 |
| 2 | 52 | Cagaita | <i>Eugenia dysenterica</i> | 20,9 | 3,2 | 6,6527 | 0,0035 | 0,0101 |
| 2 | 53 | Orelha-de-cachorro | <i>Terminalia fagifolia Mart</i> | 36,4 | 3,5 | 11,5865 | 0,0105 | 0,0411 |
| 2 | 54 | Faveira-do-campo | <i>Dimorphandra mollis</i> | 36,2 | 3,5 | 11,5228 | 0,0104 | 0,0406 |
| 2 | 55 | Faveira-do-campo | <i>Dimorphandra mollis</i> | 24 | 3,2 | 7,6394 | 0,0046 | 0,0143 |
| 2 | 56 | Aroeira | <i>Myracrodruon urundeuva</i> | 16,2 | 2,4 | 5,1566 | 0,0021 | 0,0050 |
| 2 | 57 | Cagaita | <i>Eugenia dysenterica</i> | 19,2 | 2,8 | 6,1115 | 0,0029 | 0,0079 |
| 2 | 58 | Tingui | <i>Magonia pubescens</i> | 21,5 | 3 | 6,8437 | 0,0037 | 0,0107 |
| 3 | 1 | Pau-terra-grande | <i>Qualea grandiflora</i> | 23 | 2,7 | 7,3211 | 0,0042 | 0,0122 |
| 3 | 2 | Pau-terra-grande | <i>Qualea grandiflora</i> | 27,3 | 2,6 | 8,6899 | 0,0059 | 0,0185 |
| 3 | 3 | Cagaita | <i>Eugenia dysenterica</i> | 16 | 2,2 | 5,0930 | 0,0020 | 0,0047 |
| 3 | 4 | Cagaita | <i>Eugenia dysenterica</i> | 16,2 | 2,2 | 5,1566 | 0,0021 | 0,0048 |
| 3 | 5 | Vaqueta | <i>Combretum duarteanum</i> | 17,1 | 2,4 | 5,4431 | 0,0023 | 0,0057 |
| 3 | 6 | Pau-terra-grande | <i>Qualea grandiflora</i> | 18,2 | 2,2 | 5,7932 | 0,0026 | 0,0064 |
| 3 | 7 | Pau-terra-grande | <i>Qualea grandiflora</i> | 17 | 3,4 | 5,4113 | 0,0023 | 0,0062 |
| 3 | 8 | Peroba-do-cerrado | <i>Aspidosperma tomentosum</i> | 30 | 2,5 | 9,5493 | 0,0072 | 0,0230 |
| 3 | 9 | Jatobá-do-cerrado | <i>Hymenaea stigonocarpa</i> | 23,4 | 2,6 | 7,4485 | 0,0044 | 0,0126 |
| 3 | 10 | Pau-terra-grande | <i>Qualea grandiflora</i> | 27,2 | 3 | 8,6580 | 0,0059 | 0,0191 |



| Parcela | N | Nome Popular | Espécies | CAP | HT | DAP | AB | Vol (m³) |
|---------|----|----------------------|-----------------------------------|------|-----|---------|--------|----------|
| 3 | 11 | Vaqueta | <i>Combretum duarteanum</i> | 20,5 | 2,8 | 6,5254 | 0,0033 | 0,0093 |
| 3 | 12 | Pau-d'arco | <i>Handroanthus serratifolius</i> | 26 | 3 | 8,2761 | 0,0054 | 0,0171 |
| 3 | 13 | Pau-d'arco | <i>Handroanthus serratifolius</i> | 21,2 | 2,7 | 6,7482 | 0,0036 | 0,0100 |
| 3 | 14 | Pau-d'arco | <i>Handroanthus serratifolius</i> | 21 | 2,6 | 6,6845 | 0,0035 | 0,0096 |
| 3 | 15 | Pau-terra-grande | <i>Qualea grandiflora</i> | 21,2 | 2,8 | 6,7482 | 0,0036 | 0,0101 |
| 3 | 16 | Pau-terra-grande | <i>Qualea grandiflora</i> | 23 | 2,6 | 7,3211 | 0,0042 | 0,0121 |
| 3 | 17 | Gonçalo-alves | <i>Astronium fraxinifolium</i> | 32,3 | 2,3 | 10,2814 | 0,0083 | 0,0270 |
| 3 | 18 | Gonçalo-alves | <i>Astronium fraxinifolium</i> | 31 | 3,4 | 9,8676 | 0,0076 | 0,0274 |
| 3 | 19 | Mama-cadela | <i>Brosimum gaudichaudii</i> | 16,7 | 3,2 | 5,3158 | 0,0022 | 0,0058 |
| 3 | 20 | Mama-cadela | <i>Brosimum gaudichaudii</i> | 19,5 | 3,3 | 6,2070 | 0,0030 | 0,0086 |
| 3 | 21 | Cagaita | <i>Eugenia dysenterica</i> | 24 | 3,2 | 7,6394 | 0,0046 | 0,0143 |
| 3 | 22 | Pau-terra-grande | <i>Qualea grandiflora</i> | 38,1 | 2,8 | 12,1276 | 0,0116 | 0,0431 |
| 3 | 23 | Tingui | <i>Magonia pubescens</i> | 21,2 | 3,4 | 6,7482 | 0,0036 | 0,0107 |
| 3 | 24 | Pau-terra-grande | <i>Qualea grandiflora</i> | 20,7 | 2,6 | 6,5890 | 0,0034 | 0,0093 |
| 3 | 25 | Pau-terra-grande | <i>Qualea grandiflora</i> | 19,4 | 2,5 | 6,1752 | 0,0030 | 0,0078 |
| 3 | 26 | Pau-terra-grande | <i>Qualea grandiflora</i> | 19,1 | 2,5 | 6,0797 | 0,0029 | 0,0075 |
| 3 | 27 | Peroba-do-cerrado | <i>Aspidosperma tomentosum</i> | 21,9 | 2,7 | 6,9710 | 0,0038 | 0,0108 |
| 3 | 28 | Orelha-de-cachorro | <i>Terminalia fagifolia Mart</i> | 17 | 2,5 | 5,4113 | 0,0023 | 0,0056 |
| 3 | 29 | Orelha-de-cachorro | <i>Terminalia fagifolia Mart</i> | 17,5 | 2,6 | 5,5704 | 0,0024 | 0,0061 |
| 3 | 30 | Orelha-de-cachorro | <i>Terminalia fagifolia Mart</i> | 16 | 2,7 | 5,0930 | 0,0020 | 0,0050 |
| 3 | 31 | Pau-terra-grande | <i>Qualea grandiflora</i> | 19 | 2,2 | 6,0479 | 0,0029 | 0,0072 |
| 3 | 32 | Pau-terra-grande | <i>Qualea grandiflora</i> | 17,2 | 2,1 | 5,4749 | 0,0024 | 0,0055 |
| 3 | 33 | Peroba-do-cerrado | <i>Aspidosperma tomentosum</i> | 17 | 2,2 | 5,4113 | 0,0023 | 0,0054 |
| 3 | 34 | Jacarandá-do-cerrado | <i>Dalbergia miscolobium</i> | 33,5 | 5 | 10,6634 | 0,0089 | 0,0373 |
| 3 | 35 | Orelha-de-cachorro | <i>Terminalia fagifolia Mart</i> | 19,5 | 3,2 | 6,2070 | 0,0030 | 0,0085 |
| 3 | 36 | Orelha-de-cachorro | <i>Terminalia fagifolia Mart</i> | 33,8 | 5 | 10,7589 | 0,0091 | 0,0381 |
| 3 | 37 | Cagaita | <i>Eugenia dysenterica</i> | 24,2 | 4,2 | 7,7031 | 0,0047 | 0,0158 |
| 3 | 38 | Orelha-de-cachorro | <i>Terminalia fagifolia Mart</i> | 56 | 4,3 | 17,8254 | 0,0250 | 0,1271 |
| 4 | 1 | Orelha-de-cachorro | <i>Terminalia fagifolia Mart</i> | 26,5 | 2,8 | 8,4352 | 0,0056 | 0,0175 |



| Parcela | N | Nome Popular | Espécies | CAP | HT | DAP | AB | Vol (m³) |
|---------|----|--------------------|-----------------------------------|------|-----|---------|--------|----------|
| 4 | 2 | Gonçalo-alves | <i>Astronium fraxinifolium</i> | 18,2 | 2,5 | 5,7932 | 0,0026 | 0,0067 |
| 4 | 3 | Pau-d'arco | <i>Handroanthus serratifolius</i> | 26,1 | 2,6 | 8,3079 | 0,0054 | 0,0165 |
| 4 | 4 | Gonçalo-alves | <i>Astronium fraxinifolium</i> | 18,7 | 2,5 | 5,9524 | 0,0028 | 0,0071 |
| 4 | 5 | Pau-terra-grande | <i>Qualea grandiflora</i> | 22,1 | 1,7 | 7,0346 | 0,0039 | 0,0096 |
| 4 | 6 | Pau-terra-grande | <i>Qualea grandiflora</i> | 23,6 | 2 | 7,5121 | 0,0044 | 0,0119 |
| 4 | 7 | Gonçalo-alves | <i>Astronium fraxinifolium</i> | 19,2 | 2,8 | 6,1115 | 0,0029 | 0,0079 |
| 4 | 8 | Cagaita | <i>Eugenia dysenterica</i> | 18,5 | 2,4 | 5,8887 | 0,0027 | 0,0069 |
| 4 | 9 | Cagaita | <i>Eugenia dysenterica</i> | 18 | 2,3 | 5,7296 | 0,0026 | 0,0063 |
| 4 | 10 | Peroba-do-cerrado | <i>Aspidosperma tomentosum</i> | 21,1 | 5,5 | 6,7163 | 0,0035 | 0,0122 |
| 4 | 11 | Morto | <i>Não Identificada</i> | 25,5 | 2,2 | 8,1169 | 0,0052 | 0,0148 |
| 4 | 12 | Pau-terra-grande | <i>Qualea grandiflora</i> | 26,2 | 3,5 | 8,3397 | 0,0055 | 0,0182 |
| 4 | 13 | Pau-terra-grande | <i>Qualea grandiflora</i> | 17,8 | 2,6 | 5,6659 | 0,0025 | 0,0064 |
| 4 | 14 | Cagaita | <i>Eugenia dysenterica</i> | 30,4 | 2,8 | 9,6766 | 0,0074 | 0,0246 |
| 4 | 15 | Pau-terra-grande | <i>Qualea grandiflora</i> | 21,5 | 2,5 | 6,8437 | 0,0037 | 0,0101 |
| 4 | 16 | Morto | <i>Não Identificada</i> | 28,1 | 2,7 | 8,9445 | 0,0063 | 0,0200 |
| 4 | 17 | Pau-terra-grande | <i>Qualea grandiflora</i> | 31,7 | 2,8 | 10,0904 | 0,0080 | 0,0273 |
| 4 | 18 | Pau-terra-grande | <i>Qualea grandiflora</i> | 26,5 | 2,6 | 8,4352 | 0,0056 | 0,0171 |
| 4 | 19 | Pau-terra-grande | <i>Qualea grandiflora</i> | 26,5 | 3,5 | 8,4352 | 0,0056 | 0,0187 |
| 4 | 20 | Pau-terra-grande | <i>Qualea grandiflora</i> | 21,3 | 2,6 | 6,7800 | 0,0036 | 0,0100 |
| 4 | 21 | Orelha-de-cachorro | <i>Terminalia fagifolia Mart</i> | 22,8 | 3 | 7,2575 | 0,0041 | 0,0123 |
| 4 | 22 | Jacarandá-cascudo | <i>Machaerium opacum</i> | 31,1 | 2,8 | 9,8994 | 0,0077 | 0,0261 |
| 4 | 23 | Orelha-de-cachorro | <i>Terminalia fagifolia Mart</i> | 34,4 | 2,7 | 10,9499 | 0,0094 | 0,0331 |
| 4 | 24 | Orelha-de-cachorro | <i>Terminalia fagifolia Mart</i> | 17,5 | 2,8 | 5,5704 | 0,0024 | 0,0063 |
| 4 | 25 | Gonçalo-alves | <i>Astronium fraxinifolium</i> | 58,2 | 5,5 | 18,5256 | 0,0270 | 0,1505 |
| 4 | 26 | Pau-Jacaré | <i>Pitptadenia gonoacantha</i> | 17,9 | 2,5 | 5,6977 | 0,0025 | 0,0064 |
| 4 | 27 | Pau-terra-grande | <i>Qualea grandiflora</i> | 25 | 2,3 | 7,9577 | 0,0050 | 0,0143 |
| 4 | 28 | Aroeira | <i>Myracrodruon urundeuva</i> | 20,1 | 2 | 6,3980 | 0,0032 | 0,0080 |
| 4 | 29 | Pau-terra-grande | <i>Qualea grandiflora</i> | 29,6 | 2,7 | 9,4220 | 0,0070 | 0,0228 |
| 4 | 30 | Pau-terra-grande | <i>Qualea grandiflora</i> | 26,6 | 2,6 | 8,4670 | 0,0056 | 0,0173 |



| Parcela | N | Nome Popular | Espécies | CAP | HT | DAP | AB | Vol (m³) |
|---------|----|------------------|--------------------------------|------|-----|---------|--------|----------|
| 4 | 31 | Pau-terra-grande | <i>Qualea grandiflora</i> | 22,6 | 2,8 | 7,1938 | 0,0041 | 0,0118 |
| 4 | 32 | Tingui | <i>Magonia pubescens</i> | 25 | 3,2 | 7,9577 | 0,0050 | 0,0158 |
| 4 | 33 | Unha-d'anta | <i>Leptolobium dasycarpum</i> | 21 | 2,9 | 6,6845 | 0,0035 | 0,0100 |
| 4 | 34 | Pau-terra-grande | <i>Qualea grandiflora</i> | 17,1 | 2,8 | 5,4431 | 0,0023 | 0,0059 |
| 4 | 35 | Pau-terra-grande | <i>Qualea grandiflora</i> | 17,5 | 2,5 | 5,5704 | 0,0024 | 0,0061 |
| 4 | 36 | Pau-terra-grande | <i>Qualea grandiflora</i> | 19 | 2,5 | 6,0479 | 0,0029 | 0,0074 |
| 4 | 37 | Pacari | <i>Lafoensia pacari</i> | 17,2 | 2 | 5,4749 | 0,0024 | 0,0054 |
| 4 | 38 | Cagaita | <i>Eugenia dysenterica</i> | 17,5 | 2,8 | 5,5704 | 0,0024 | 0,0063 |
| 4 | 39 | Pau-terra-grande | <i>Qualea grandiflora</i> | 19,6 | 2,6 | 6,2389 | 0,0031 | 0,0081 |
| 4 | 40 | Pau-terra-grande | <i>Qualea grandiflora</i> | 16 | 2,2 | 5,0930 | 0,0020 | 0,0047 |
| 4 | 41 | Pau-terra-grande | <i>Qualea grandiflora</i> | 20,1 | 2,8 | 6,3980 | 0,0032 | 0,0088 |
| 4 | 42 | Cagaita | <i>Eugenia dysenterica</i> | 23,5 | 3,5 | 7,4803 | 0,0044 | 0,0139 |
| 4 | 43 | Cagaita | <i>Eugenia dysenterica</i> | 30 | 3,7 | 9,5493 | 0,0072 | 0,0259 |
| 4 | 44 | Cagaita | <i>Eugenia dysenterica</i> | 18,5 | 3,2 | 5,8887 | 0,0027 | 0,0075 |
| 4 | 45 | Pau-terra-liso | <i>Qualea multiflora</i> | 17,2 | 2,3 | 5,4749 | 0,0024 | 0,0057 |
| 4 | 46 | Cagaita | <i>Eugenia dysenterica</i> | 28,5 | 3,2 | 9,0718 | 0,0065 | 0,0218 |
| 4 | 47 | Cagaita | <i>Eugenia dysenterica</i> | 21,5 | 3 | 6,8437 | 0,0037 | 0,0107 |
| 4 | 48 | Cagaita | <i>Eugenia dysenterica</i> | 29,7 | 3,5 | 9,4538 | 0,0070 | 0,0249 |
| 4 | 49 | Cagaita | <i>Eugenia dysenterica</i> | 38,6 | 3,2 | 12,2868 | 0,0119 | 0,0463 |
| 4 | 50 | Cagaita | <i>Eugenia dysenterica</i> | 30 | 3,1 | 9,5493 | 0,0072 | 0,0246 |
| 4 | 51 | Cagaita | <i>Eugenia dysenterica</i> | 25,9 | 3 | 8,2442 | 0,0053 | 0,0169 |
| 4 | 52 | Pau-terra-grande | <i>Qualea grandiflora</i> | 17,5 | 2,3 | 5,5704 | 0,0024 | 0,0059 |
| 4 | 53 | Pau-terra-grande | <i>Qualea grandiflora</i> | 18,5 | 2,6 | 5,8887 | 0,0027 | 0,0070 |
| 4 | 54 | Tingui | <i>Magonia pubescens</i> | 18 | 3 | 5,7296 | 0,0026 | 0,0069 |
| 4 | 55 | Tingui | <i>Magonia pubescens</i> | 20,4 | 3,1 | 6,4935 | 0,0033 | 0,0095 |
| 4 | 56 | Cagaita | <i>Eugenia dysenterica</i> | 22,6 | 2,7 | 7,1938 | 0,0041 | 0,0117 |
| 5 | 1 | Pau-Jacaré | <i>Pitptadenia gonoacantha</i> | 25 | 3 | 7,9577 | 0,0050 | 0,0155 |
| 5 | 2 | Pau-Jacaré | <i>Pitptadenia gonoacantha</i> | 21,5 | 3 | 6,8437 | 0,0037 | 0,0107 |
| 5 | 3 | Pau-Jacaré | <i>Pitptadenia gonoacantha</i> | 21,6 | 2,8 | 6,8755 | 0,0037 | 0,0106 |



| Parcela | N | Nome Popular | Espécies | CAP | HT | DAP | AB | Vol (m³) |
|---------|----|--------------------|----------------------------------|------|-----|--------|--------|----------|
| 5 | 4 | Aroeira | <i>Myracrodruon urundeuva</i> | 23 | 2,6 | 7,3211 | 0,0042 | 0,0121 |
| 5 | 5 | Pau-terra-grande | <i>Qualea grandiflora</i> | 29,5 | 2,5 | 9,3901 | 0,0069 | 0,0221 |
| 5 | 6 | Gonçalo-alves | <i>Astronium fraxinifolium</i> | 16,6 | 2,4 | 5,2839 | 0,0022 | 0,0053 |
| 5 | 7 | Mamoninha | <i>Dilodendron bipinnatum</i> | 25,5 | 2,7 | 8,1169 | 0,0052 | 0,0158 |
| 5 | 8 | Orelha-de-cachorro | <i>Terminalia fagifolia Mart</i> | 30,5 | 4 | 9,7085 | 0,0074 | 0,0276 |
| 5 | 9 | Pau-Jacaré | <i>Pitptadenia gonoacantha</i> | 17,2 | 2,8 | 5,4749 | 0,0024 | 0,0060 |
| 5 | 10 | Pau-Jacaré | <i>Pitptadenia gonoacantha</i> | 16 | 2,9 | 5,0930 | 0,0020 | 0,0051 |
| 5 | 11 | Aroeira | <i>Myracrodruon urundeuva</i> | 19,6 | 3,5 | 6,2389 | 0,0031 | 0,0089 |
| 5 | 12 | Aroeira | <i>Myracrodruon urundeuva</i> | 25,7 | 4,6 | 8,1806 | 0,0053 | 0,0189 |
| 5 | 13 | Mama-cadela | <i>Brosimum gaudichaudii</i> | 25 | 4,2 | 7,9577 | 0,0050 | 0,0171 |
| 5 | 14 | Cagaita | <i>Eugenia dysenterica</i> | 22 | 2,7 | 7,0028 | 0,0039 | 0,0109 |
| 5 | 15 | Aroeira | <i>Myracrodruon urundeuva</i> | 18,3 | 2,5 | 5,8251 | 0,0027 | 0,0068 |
| 5 | 16 | Aroeira | <i>Myracrodruon urundeuva</i> | 30 | 3,5 | 9,5493 | 0,0072 | 0,0255 |
| 5 | 17 | Cagaita | <i>Eugenia dysenterica</i> | 19,5 | 2,6 | 6,2070 | 0,0030 | 0,0080 |
| 5 | 18 | Cagaita | <i>Eugenia dysenterica</i> | 16,5 | 2,7 | 5,2521 | 0,0022 | 0,0054 |
| 5 | 19 | Cagaita | <i>Eugenia dysenterica</i> | 19,5 | 3,6 | 6,2070 | 0,0030 | 0,0088 |
| 5 | 20 | Jatobá-do-cerrado | <i>Hymenaea stigonocarpa</i> | 24,5 | 4 | 7,7986 | 0,0048 | 0,0161 |
| 5 | 21 | Aroeira | <i>Myracrodruon urundeuva</i> | 22,8 | 3,5 | 7,2575 | 0,0041 | 0,0129 |
| 5 | 22 | Pixirica | <i>Miconia ferruginata</i> | 18,3 | 3 | 5,8251 | 0,0027 | 0,0072 |
| 5 | 23 | Aroeira | <i>Myracrodruon urundeuva</i> | 21,5 | 3 | 6,8437 | 0,0037 | 0,0107 |
| 5 | 24 | Aroeira | <i>Myracrodruon urundeuva</i> | 17,3 | 3,2 | 5,5068 | 0,0024 | 0,0064 |
| 5 | 25 | Aroeira | <i>Myracrodruon urundeuva</i> | 20 | 3,3 | 6,3662 | 0,0032 | 0,0092 |
| 5 | 26 | Aroeira | <i>Myracrodruon urundeuva</i> | 17,6 | 3,1 | 5,6023 | 0,0025 | 0,0066 |
| 5 | 27 | Embiruçu | <i>Pseudobombax tomentosum</i> | 21 | 2,2 | 6,6845 | 0,0035 | 0,0092 |
| 5 | 28 | Pau-terra-grande | <i>Qualea grandiflora</i> | 29,8 | 3 | 9,4856 | 0,0071 | 0,0239 |
| 5 | 29 | Pau-terra-grande | <i>Qualea grandiflora</i> | 16,1 | 2,5 | 5,1248 | 0,0021 | 0,0049 |
| 5 | 30 | Orelha-de-cachorro | <i>Terminalia fagifolia Mart</i> | 24,1 | 3 | 7,6713 | 0,0046 | 0,0142 |
| 5 | 31 | Orelha-de-cachorro | <i>Terminalia fagifolia Mart</i> | 29,5 | 3,2 | 9,3901 | 0,0069 | 0,0238 |
| 5 | 32 | Jacarandá-cascudo | <i>Machaerium opacum</i> | 16,1 | 2,8 | 5,1248 | 0,0021 | 0,0051 |



| Parcela | N | Nome Popular | Espécies | CAP | HT | DAP | AB | Vol (m³) |
|---------|----|--------------------|-----------------------------------|------|-----|---------|--------|----------|
| 5 | 33 | Cagaita | <i>Eugenia dysenterica</i> | 20,4 | 2,7 | 6,4935 | 0,0033 | 0,0091 |
| 5 | 34 | Aroeira | <i>Myracrodruon urundeuva</i> | 16,4 | 2,6 | 5,2203 | 0,0021 | 0,0052 |
| 5 | 35 | Peroba-do-cerrado | <i>Aspidosperma tomentosum</i> | 17,7 | 2,2 | 5,6341 | 0,0025 | 0,0060 |
| 5 | 36 | Aroeira | <i>Myracrodruon urundeuva</i> | 22 | 3,8 | 7,0028 | 0,0039 | 0,0121 |
| 5 | 37 | Mama-cadela | <i>Brosimum gaudichaudii</i> | 16,3 | 3,3 | 5,1885 | 0,0021 | 0,0055 |
| 5 | 38 | Cagaita | <i>Eugenia dysenterica</i> | 17 | 2,7 | 5,4113 | 0,0023 | 0,0058 |
| 5 | 39 | Pau-terra-grande | <i>Qualea grandiflora</i> | 19,3 | 2,5 | 6,1434 | 0,0030 | 0,0077 |
| 5 | 40 | Aroeira | <i>Myracrodruon urundeuva</i> | 26,5 | 3,6 | 8,4352 | 0,0056 | 0,0189 |
| 5 | 41 | Pau-Jacaré | <i>Pitptadenia gonoacantha</i> | 16,5 | 2,5 | 5,2521 | 0,0022 | 0,0052 |
| 5 | 42 | Embiruçu | <i>Pseudobombax tomentosum</i> | 22,1 | 2,6 | 7,0346 | 0,0039 | 0,0109 |
| 5 | 43 | Pau-terra-liso | <i>Qualea multiflora</i> | 20,9 | 2,8 | 6,6527 | 0,0035 | 0,0097 |
| 5 | 44 | Orelha-de-cachorro | <i>Terminalia fagifolia Mart</i> | 32,6 | 3,7 | 10,3769 | 0,0085 | 0,0318 |
| 5 | 45 | Orelha-de-cachorro | <i>Terminalia fagifolia Mart</i> | 17 | 2,6 | 5,4113 | 0,0023 | 0,0057 |
| 5 | 46 | Cagaita | <i>Eugenia dysenterica</i> | 18 | 2,8 | 5,7296 | 0,0026 | 0,0067 |
| 5 | 47 | Pau-terra-grande | <i>Qualea grandiflora</i> | 20,5 | 2,3 | 6,5254 | 0,0033 | 0,0088 |
| 5 | 48 | Pau-terra-grande | <i>Qualea grandiflora</i> | 16,2 | 2,3 | 5,1566 | 0,0021 | 0,0049 |
| 5 | 49 | Capitão-do-campo | <i>Terminalia argentea</i> | 18,2 | 3,7 | 5,7932 | 0,0026 | 0,0075 |
| 5 | 50 | Pau-d'arco | <i>Handroanthus serratifolius</i> | 18 | 2,6 | 5,7296 | 0,0026 | 0,0066 |
| 5 | 51 | Sucupira-branca | <i>Pterodon pubescens</i> | 19,5 | 2,8 | 6,2070 | 0,0030 | 0,0082 |
| 5 | 52 | Cagaita | <i>Eugenia dysenterica</i> | 16,8 | 2,6 | 5,3476 | 0,0022 | 0,0055 |
| 5 | 53 | Cagaita | <i>Eugenia dysenterica</i> | 18 | 2,3 | 5,7296 | 0,0026 | 0,0063 |
| 5 | 54 | Cagaita | <i>Eugenia dysenterica</i> | 20,1 | 2,5 | 6,3980 | 0,0032 | 0,0085 |
| 5 | 55 | Capitão-do-campo | <i>Terminalia argentea</i> | 19,6 | 3,2 | 6,2389 | 0,0031 | 0,0086 |
| 5 | 56 | Pau-terra-grande | <i>Qualea grandiflora</i> | 17,3 | 3,3 | 5,5068 | 0,0024 | 0,0064 |
| 11 | 1 | Pau-terra-grande | <i>Qualea grandiflora</i> | 18 | 2,6 | 5,7296 | 0,0026 | 0,0066 |
| 11 | 2 | Gonçalo-alves | <i>Astronium fraxinifolium</i> | 21,1 | 3,1 | 6,7163 | 0,0035 | 0,0103 |
| 11 | 3 | Pau-terra-grande | <i>Qualea grandiflora</i> | 17,1 | 2,5 | 5,4431 | 0,0023 | 0,0057 |
| 11 | 4 | Pau-terra-grande | <i>Qualea grandiflora</i> | 16 | 2,4 | 5,0930 | 0,0020 | 0,0048 |
| 11 | 5 | Pereiro | <i>Aspidosperma pyrifolium</i> | 18,3 | 3,5 | 5,8251 | 0,0027 | 0,0075 |



| Parcela | N | Nome Popular | Espécies | CAP | HT | DAP | AB | Vol (m³) |
|---------|----|-------------------|--------------------------------|------|-----|---------|--------|----------|
| 11 | 6 | Pereiro | <i>Aspidosperma pyrifolium</i> | 34,7 | 4,2 | 11,0454 | 0,0096 | 0,0386 |
| 11 | 7 | Pereiro | <i>Aspidosperma pyrifolium</i> | 19,6 | 3 | 6,2389 | 0,0031 | 0,0085 |
| 11 | 8 | Pau-terra-liso | <i>Qualea multiflora</i> | 20,2 | 2,6 | 6,4299 | 0,0032 | 0,0088 |
| 11 | 9 | Pau-terra-liso | <i>Qualea multiflora</i> | 17,3 | 2,8 | 5,5068 | 0,0024 | 0,0061 |
| 11 | 10 | Pereiro | <i>Aspidosperma pyrifolium</i> | 22,5 | 2,7 | 7,1620 | 0,0040 | 0,0116 |
| 11 | 11 | Mamoninha | <i>Dilodendron bipinnatum</i> | 32,5 | 4,8 | 10,3451 | 0,0084 | 0,0342 |
| 11 | 12 | Cagaita | <i>Eugenia dysenterica</i> | 29,1 | 4 | 9,2628 | 0,0067 | 0,0246 |
| 11 | 13 | Pereiro | <i>Aspidosperma pyrifolium</i> | 17,5 | 3 | 5,5704 | 0,0024 | 0,0064 |
| 11 | 14 | Pau-dalinho | <i>Crateva tapia</i> | 25,2 | 3,2 | 8,0214 | 0,0051 | 0,0161 |
| 11 | 15 | Jacarandá-cascudo | <i>Machaerium opacum</i> | 22 | 3,6 | 7,0028 | 0,0039 | 0,0119 |
| 11 | 16 | Aroeira | <i>Myracrodruon urundeuva</i> | 25,7 | 4 | 8,1806 | 0,0053 | 0,0181 |
| 11 | 17 | Aroeira | <i>Myracrodruon urundeuva</i> | 25,5 | 4 | 8,1169 | 0,0052 | 0,0177 |
| 11 | 18 | Pereiro | <i>Aspidosperma pyrifolium</i> | 34,5 | 3,8 | 10,9817 | 0,0095 | 0,0369 |
| 11 | 19 | Cagaita | <i>Eugenia dysenterica</i> | 19,8 | 2,5 | 6,3025 | 0,0031 | 0,0082 |
| 11 | 20 | Aroeira | <i>Myracrodruon urundeuva</i> | 20 | 3 | 6,3662 | 0,0032 | 0,0089 |
| 11 | 21 | Jacarandá-cascudo | <i>Machaerium opacum</i> | 25,2 | 3,2 | 8,0214 | 0,0051 | 0,0161 |
| 11 | 22 | Folha-de-Bolo | <i>Cordia goeldiana</i> | 24,2 | 3,5 | 7,7031 | 0,0047 | 0,0150 |
| 11 | 23 | Folha-de-Bolo | <i>Cordia goeldiana</i> | 18,1 | 2,8 | 5,7614 | 0,0026 | 0,0068 |
| 11 | 24 | Cagaita | <i>Eugenia dysenterica</i> | 20,4 | 3 | 6,4935 | 0,0033 | 0,0094 |
| 11 | 25 | Aroeira | <i>Myracrodruon urundeuva</i> | 31,5 | 4,3 | 10,0268 | 0,0079 | 0,0306 |
| 11 | 26 | Aroeira | <i>Myracrodruon urundeuva</i> | 21,7 | 4,5 | 6,9073 | 0,0037 | 0,0123 |
| 11 | 27 | Ipê-amarelo | <i>Handroanthus ochraceus</i> | 17,5 | 3,2 | 5,5704 | 0,0024 | 0,0065 |
| 11 | 28 | Cagaita | <i>Eugenia dysenterica</i> | 31,6 | 4 | 10,0586 | 0,0079 | 0,0302 |
| 11 | 29 | Cagaita | <i>Eugenia dysenterica</i> | 18,6 | 2,7 | 5,9206 | 0,0028 | 0,0072 |
| 11 | 30 | Cagaita | <i>Eugenia dysenterica</i> | 19 | 2,7 | 6,0479 | 0,0029 | 0,0076 |
| 11 | 31 | Mamoninha | <i>Dilodendron bipinnatum</i> | 25 | 3,6 | 7,9577 | 0,0050 | 0,0164 |
| 11 | 32 | Cagaita | <i>Eugenia dysenterica</i> | 28,9 | 3,5 | 9,1992 | 0,0066 | 0,0232 |
| 11 | 33 | Vaqueta | <i>Combretum duarteanum</i> | 18 | 2,4 | 5,7296 | 0,0026 | 0,0064 |
| 11 | 34 | Jacarandá-cascudo | <i>Machaerium opacum</i> | 34,3 | 3 | 10,9180 | 0,0094 | 0,0339 |



| Parcela | N | Nome Popular | Espécies | CAP | HT | DAP | AB | Vol (m³) |
|---------|----|-------------------|--------------------------------|------|-----|---------|--------|----------|
| 11 | 35 | Ipê-amarelo | <i>Handroanthus ochraceus</i> | 21,3 | 3,2 | 6,7800 | 0,0036 | 0,0106 |
| 11 | 36 | Ipê-amarelo | <i>Handroanthus ochraceus</i> | 35,4 | 3,8 | 11,2682 | 0,0100 | 0,0393 |
| 11 | 37 | Pau-terra-liso | <i>Qualea multiflora</i> | 19,2 | 3,4 | 6,1115 | 0,0029 | 0,0084 |
| 11 | 38 | Mamoninha | <i>Dilodendron bipinnatum</i> | 31 | 3,6 | 9,8676 | 0,0076 | 0,0279 |
| 11 | 39 | Jatobá-do-cerrado | <i>Hymenaea stigonocarpa</i> | 25,3 | 3,7 | 8,0532 | 0,0051 | 0,0170 |
| 11 | 40 | Amargosa | <i>Vatairea macrocarpa</i> | 21,5 | 2,6 | 6,8437 | 0,0037 | 0,0102 |
| 11 | 41 | Ipê-amarelo | <i>Handroanthus ochraceus</i> | 29,5 | 3,4 | 9,3901 | 0,0069 | 0,0242 |
| 11 | 42 | Pereiro | <i>Aspidosperma pyrifolium</i> | 18,5 | 2,6 | 5,8887 | 0,0027 | 0,0070 |
| 11 | 43 | Sucupira-branca | <i>Pterodon pubescens</i> | 22 | 2,7 | 7,0028 | 0,0039 | 0,0109 |
| 11 | 44 | Folha-de-Bolo | <i>Cordia goeldiana</i> | 46,5 | 6,5 | 14,8014 | 0,0172 | 0,0908 |
| 11 | 45 | Vaqueta | <i>Combretum duarteanum</i> | 17,3 | 3,8 | 5,5068 | 0,0024 | 0,0067 |
| 11 | 46 | Pereiro | <i>Aspidosperma pyrifolium</i> | 24,5 | 3,5 | 7,7986 | 0,0048 | 0,0154 |
| 11 | 47 | Pereiro | <i>Aspidosperma pyrifolium</i> | 17,7 | 3,2 | 5,6341 | 0,0025 | 0,0067 |
| 11 | 48 | Pereiro | <i>Aspidosperma pyrifolium</i> | 17,5 | 2,5 | 5,5704 | 0,0024 | 0,0061 |
| 11 | 49 | Pereiro | <i>Aspidosperma pyrifolium</i> | 24,2 | 3 | 7,7031 | 0,0047 | 0,0143 |
| 11 | 50 | Pereiro | <i>Aspidosperma pyrifolium</i> | 22,6 | 2,6 | 7,1938 | 0,0041 | 0,0116 |
| 11 | 51 | Pereiro | <i>Aspidosperma pyrifolium</i> | 19,5 | 2,7 | 6,2070 | 0,0030 | 0,0081 |
| 11 | 52 | Cagaita | <i>Eugenia dysenterica</i> | 26,4 | 2,5 | 8,4034 | 0,0055 | 0,0168 |
| 11 | 53 | Sucupira-branca | <i>Pterodon pubescens</i> | 33,2 | 3,8 | 10,5679 | 0,0088 | 0,0336 |
| 11 | 54 | Mamoninha | <i>Dilodendron bipinnatum</i> | 26 | 2,4 | 8,2761 | 0,0054 | 0,0160 |
| 11 | 55 | Folha-de-Bolo | <i>Cordia goeldiana</i> | 26,1 | 2,7 | 8,3079 | 0,0054 | 0,0167 |
| 11 | 56 | Mamoninha | <i>Dilodendron bipinnatum</i> | 23,7 | 2,5 | 7,5439 | 0,0045 | 0,0129 |
| 11 | 57 | Pereiro | <i>Aspidosperma pyrifolium</i> | 35 | 2,7 | 11,1408 | 0,0097 | 0,0345 |
| 11 | 58 | Cagaita | <i>Eugenia dysenterica</i> | 22,5 | 2,6 | 7,1620 | 0,0040 | 0,0114 |
| 11 | 59 | Amargosa | <i>Vatairea macrocarpa</i> | 23,4 | 2,4 | 7,4485 | 0,0044 | 0,0123 |
| 11 | 60 | Cagaita | <i>Eugenia dysenterica</i> | 20,1 | 2,4 | 6,3980 | 0,0032 | 0,0084 |
| 11 | 61 | Pereiro | <i>Aspidosperma pyrifolium</i> | 18,2 | 2,6 | 5,7932 | 0,0026 | 0,0068 |
| 11 | 62 | Tingui | <i>Magonia pubescens</i> | 23,2 | 2,8 | 7,3848 | 0,0043 | 0,0126 |
| 11 | 63 | Tingui | <i>Magonia pubescens</i> | 18,6 | 2,4 | 5,9206 | 0,0028 | 0,0070 |



| Parcela | N | Nome Popular | Espécies | CAP | HT | DAP | AB | Vol (m³) |
|---------|----|-------------------|-----------------------------------|------|-----|---------|--------|----------|
| 11 | 64 | Jacarandá-cascudo | <i>Machaerium opacum</i> | 19 | 3 | 6,0479 | 0,0029 | 0,0079 |
| 11 | 65 | Gonçalo-alves | <i>Astronium fraxinifolium</i> | 35,4 | 5 | 11,2682 | 0,0100 | 0,0427 |
| 11 | 66 | Aroeira | <i>Myracrodruon urundeuva</i> | 36,4 | 4,8 | 11,5865 | 0,0105 | 0,0452 |
| 11 | 67 | Aroeira | <i>Myracrodruon urundeuva</i> | 18 | 3,2 | 5,7296 | 0,0026 | 0,0070 |
| 11 | 68 | Pereiro | <i>Aspidosperma pyriformium</i> | 17,1 | 2,6 | 5,4431 | 0,0023 | 0,0058 |
| 11 | 69 | Gonçalo-alves | <i>Astronium fraxinifolium</i> | 34,5 | 5,3 | 10,9817 | 0,0095 | 0,0408 |
| 11 | 70 | Morto | <i>Não Identificada</i> | 33,3 | 3,7 | 10,5997 | 0,0088 | 0,0335 |
| 11 | 71 | Morto | <i>Não Identificada</i> | 48,6 | 4,5 | 15,4699 | 0,0188 | 0,0907 |
| 11 | 72 | Morto | <i>Não Identificada</i> | 26,7 | 3 | 8,4989 | 0,0057 | 0,0182 |
| 11 | 73 | Cagaita | <i>Eugenia dysenterica</i> | 30 | 2,8 | 9,5493 | 0,0072 | 0,0238 |
| 11 | 74 | Mamoninha | <i>Dilodendron bipinnatum</i> | 17 | 2,5 | 5,4113 | 0,0023 | 0,0056 |
| 11 | 75 | Cagaita | <i>Eugenia dysenterica</i> | 20,1 | 2,3 | 6,3980 | 0,0032 | 0,0083 |
| 11 | 76 | Pau-d'arco | <i>Handroanthus serratifolius</i> | 30 | 3,2 | 9,5493 | 0,0072 | 0,0248 |
| 11 | 77 | Pereiro | <i>Aspidosperma pyriformium</i> | 21,5 | 2,4 | 6,8437 | 0,0037 | 0,0100 |
| 11 | 78 | Gonçalo-alves | <i>Astronium fraxinifolium</i> | 32,5 | 3,2 | 10,3451 | 0,0084 | 0,0302 |
| 11 | 79 | Aroeira | <i>Myracrodruon urundeuva</i> | 41,5 | 4,7 | 13,2099 | 0,0137 | 0,0622 |
| 11 | 80 | Gonçalo-alves | <i>Astronium fraxinifolium</i> | 22,4 | 3 | 7,1301 | 0,0040 | 0,0118 |
| 11 | 81 | Gonçalo-alves | <i>Astronium fraxinifolium</i> | 22,2 | 3,5 | 7,0665 | 0,0039 | 0,0121 |
| 11 | 82 | Ipê-amarelo | <i>Handroanthus ochraceus</i> | 27,3 | 4,2 | 8,6899 | 0,0059 | 0,0213 |
| 11 | 83 | Cagaita | <i>Eugenia dysenterica</i> | 19 | 3,5 | 6,0479 | 0,0029 | 0,0082 |
| 11 | 84 | Ipê-amarelo | <i>Handroanthus ochraceus</i> | 27 | 4 | 8,5944 | 0,0058 | 0,0204 |
| 11 | 85 | Mamoninha | <i>Dilodendron bipinnatum</i> | 18,2 | 3,5 | 5,7932 | 0,0026 | 0,0074 |
| 11 | 86 | Mamoninha | <i>Dilodendron bipinnatum</i> | 16,7 | 3 | 5,3158 | 0,0022 | 0,0057 |
| 11 | 87 | Ipê-amarelo | <i>Handroanthus ochraceus</i> | 26,5 | 4,5 | 8,4352 | 0,0056 | 0,0202 |
| 11 | 88 | Folha-de-Bolo | <i>Cordia goeldiana</i> | 30,8 | 4 | 9,8039 | 0,0075 | 0,0283 |
| 11 | 89 | Jacarandá-cascudo | <i>Machaerium opacum</i> | 25,1 | 4 | 7,9896 | 0,0050 | 0,0171 |
| 11 | 90 | Jacarandá-cascudo | <i>Machaerium opacum</i> | 17 | 4 | 5,4113 | 0,0023 | 0,0065 |
| 11 | 91 | Cagaita | <i>Eugenia dysenterica</i> | 25,5 | 3,9 | 8,1169 | 0,0052 | 0,0176 |
| 11 | 92 | Gonçalo-alves | <i>Astronium fraxinifolium</i> | 21,5 | 3,7 | 6,8437 | 0,0037 | 0,0114 |



| Parcela | N | Nome Popular | Espécies | CAP | HT | DAP | AB | Vol (m³) |
|---------|-----|-------------------|-----------------------------------|------|------|---------|--------|----------|
| 11 | 93 | Aroeira | <i>Myracrodruon urundeuva</i> | 21 | 3,2 | 6,6845 | 0,0035 | 0,0103 |
| 11 | 94 | Aroeira | <i>Myracrodruon urundeuva</i> | 20,9 | 3 | 6,6527 | 0,0035 | 0,0099 |
| 11 | 95 | Pereiro | <i>Aspidosperma pyrifolium</i> | 22,5 | 3,2 | 7,1620 | 0,0040 | 0,0122 |
| 11 | 96 | Aroeira | <i>Myracrodruon urundeuva</i> | 22,5 | 3,8 | 7,1620 | 0,0040 | 0,0128 |
| 11 | 97 | Aroeira | <i>Myracrodruon urundeuva</i> | 25,6 | 4 | 8,1487 | 0,0052 | 0,0179 |
| 11 | 98 | Aroeira | <i>Myracrodruon urundeuva</i> | 21,7 | 3,6 | 6,9073 | 0,0037 | 0,0115 |
| 11 | 99 | Cagaita | <i>Eugenia dysenterica</i> | 21 | 2,8 | 6,6845 | 0,0035 | 0,0099 |
| 11 | 100 | Aroeira | <i>Myracrodruon urundeuva</i> | 19,7 | 3,2 | 6,2707 | 0,0031 | 0,0088 |
| 11 | 101 | Aroeira | <i>Myracrodruon urundeuva</i> | 28 | 4 | 8,9127 | 0,0062 | 0,0224 |
| 11 | 102 | Aroeira | <i>Myracrodruon urundeuva</i> | 21,4 | 3,7 | 6,8118 | 0,0036 | 0,0112 |
| 12 | 1 | Tingui | <i>Magonia pubescens</i> | 16 | 2,4 | 5,0930 | 0,0020 | 0,0048 |
| 12 | 2 | Tingui | <i>Magonia pubescens</i> | 17 | 2,3 | 5,4113 | 0,0023 | 0,0055 |
| 12 | 3 | Pau-d'arco | <i>Handroanthus serratifolius</i> | 16 | 2,3 | 5,0930 | 0,0020 | 0,0047 |
| 12 | 4 | Gonçalo-alves | <i>Astronium fraxinifolium</i> | 22,1 | 2,4 | 7,0346 | 0,0039 | 0,0107 |
| 12 | 5 | Sucupira-preta | <i>Bowdichia virgilioides</i> | 82,7 | 13,8 | 26,3242 | 0,0544 | 0,4733 |
| 12 | 6 | Pau-d'arco | <i>Handroanthus serratifolius</i> | 16 | 2,3 | 5,0930 | 0,0020 | 0,0047 |
| 12 | 7 | Faveira-do-campo | <i>Dimorphandra mollis</i> | 25 | 2,7 | 7,9577 | 0,0050 | 0,0150 |
| 12 | 8 | Faveira-do-campo | <i>Dimorphandra mollis</i> | 29 | 2,6 | 9,2310 | 0,0067 | 0,0214 |
| 12 | 9 | Faveira-do-campo | <i>Dimorphandra mollis</i> | 18,3 | 2,5 | 5,8251 | 0,0027 | 0,0068 |
| 12 | 10 | Faveira-do-campo | <i>Dimorphandra mollis</i> | 22,6 | 2,4 | 7,1938 | 0,0041 | 0,0113 |
| 12 | 11 | Faveira-do-campo | <i>Dimorphandra mollis</i> | 20 | 2,3 | 6,3662 | 0,0032 | 0,0082 |
| 12 | 12 | Tingui | <i>Magonia pubescens</i> | 21,4 | 2,6 | 6,8118 | 0,0036 | 0,0101 |
| 12 | 13 | Sucupira-preta | <i>Bowdichia virgilioides</i> | 53,7 | 13 | 17,0932 | 0,0229 | 0,1596 |
| 12 | 14 | Sucupira-preta | <i>Bowdichia virgilioides</i> | 27 | 5,8 | 8,5944 | 0,0058 | 0,0228 |
| 12 | 15 | Tingui | <i>Magonia pubescens</i> | 16,1 | 2,6 | 5,1248 | 0,0021 | 0,0050 |
| 12 | 16 | Jacarandá-cascudo | <i>Machaerium opacum</i> | 17,5 | 2,3 | 5,5704 | 0,0024 | 0,0059 |
| 12 | 17 | Faveira-do-campo | <i>Dimorphandra mollis</i> | 19 | 2,7 | 6,0479 | 0,0029 | 0,0076 |
| 12 | 18 | Faveira-do-campo | <i>Dimorphandra mollis</i> | 19,5 | 2,5 | 6,2070 | 0,0030 | 0,0079 |
| 12 | 19 | Faveira-do-campo | <i>Dimorphandra mollis</i> | 19,2 | 2,6 | 6,1115 | 0,0029 | 0,0077 |



| Parcela | N | Nome Popular | Espécies | CAP | HT | DAP | AB | Vol (m³) |
|---------|----|----------------------|-----------------------------------|------|-----|---------|--------|----------|
| 12 | 20 | Faveira-do-campo | <i>Dimorphandra mollis</i> | 16 | 2,4 | 5,0930 | 0,0020 | 0,0048 |
| 12 | 21 | Faveira-do-campo | <i>Dimorphandra mollis</i> | 16 | 2,3 | 5,0930 | 0,0020 | 0,0047 |
| 14 | 1 | Jacarandá-do-cerrado | <i>Dalbergia miscolobium</i> | 72 | 5 | 22,9183 | 0,0413 | 0,2477 |
| 14 | 2 | Pau-terra-grande | <i>Qualea grandiflora</i> | 26,6 | 3 | 8,4670 | 0,0056 | 0,0181 |
| 14 | 3 | Pau-terra-grande | <i>Qualea grandiflora</i> | 42,2 | 3,2 | 13,4327 | 0,0142 | 0,0577 |
| 14 | 4 | Peroba-do-cerrado | <i>Aspidosperma tomentosum</i> | 46 | 3,5 | 14,6423 | 0,0168 | 0,0734 |
| 14 | 5 | Pau-terra-grande | <i>Qualea grandiflora</i> | 31,2 | 2,6 | 9,9313 | 0,0077 | 0,0257 |
| 14 | 6 | Pau-terra-grande | <i>Qualea grandiflora</i> | 31,3 | 2,7 | 9,9631 | 0,0078 | 0,0262 |
| 14 | 7 | Pau-terra-grande | <i>Qualea grandiflora</i> | 16,2 | 2,6 | 5,1566 | 0,0021 | 0,0051 |
| 14 | 8 | Morto | <i>Não Identificada</i> | 42 | 3 | 13,3690 | 0,0140 | 0,0560 |
| 14 | 9 | Pau-d'arco | <i>Handroanthus serratifolius</i> | 42 | 3 | 13,3690 | 0,0140 | 0,0560 |
| 14 | 10 | Cagaita | <i>Eugenia dysenterica</i> | 33,4 | 3,2 | 10,6316 | 0,0089 | 0,0324 |
| 14 | 11 | Vinhático-do-campo | <i>Plathyenia reticulata</i> | 16 | 2,6 | 5,0930 | 0,0020 | 0,0049 |
| 14 | 12 | Cagaita | <i>Eugenia dysenterica</i> | 21,5 | 2,5 | 6,8437 | 0,0037 | 0,0101 |
| 14 | 13 | Pau-terra-grande | <i>Qualea grandiflora</i> | 30,2 | 2,8 | 9,6130 | 0,0073 | 0,0242 |
| 14 | 14 | Pau-terra-grande | <i>Qualea grandiflora</i> | 47,3 | 3 | 15,0561 | 0,0178 | 0,0751 |
| 14 | 15 | Pau-terra-grande | <i>Qualea grandiflora</i> | 26 | 2,7 | 8,2761 | 0,0054 | 0,0165 |
| 14 | 16 | Pau-terra-grande | <i>Qualea grandiflora</i> | 25,3 | 2,6 | 8,0532 | 0,0051 | 0,0153 |
| 14 | 17 | Jacarandá-do-cerrado | <i>Dalbergia miscolobium</i> | 18 | 2,5 | 5,7296 | 0,0026 | 0,0065 |
| 14 | 18 | Gonçalo-alves | <i>Astronium fraxinifolium</i> | 55,2 | 3,8 | 17,5707 | 0,0242 | 0,1182 |
| 14 | 19 | Jacarandá-do-cerrado | <i>Dalbergia miscolobium</i> | 26,3 | 3,5 | 8,3716 | 0,0055 | 0,0184 |
| 14 | 20 | Orelha-de-cachorro | <i>Terminalia fagifolia Mart</i> | 38,9 | 3,6 | 12,3823 | 0,0120 | 0,0489 |
| 14 | 21 | Cagaita | <i>Eugenia dysenterica</i> | 27 | 2,8 | 8,5944 | 0,0058 | 0,0184 |
| 15 | 1 | Mama-cadela | <i>Brosimum gaudichaudii</i> | 19,3 | 3,2 | 6,1434 | 0,0030 | 0,0083 |
| 15 | 2 | Caqui-do-cerrado | <i>Diospyros lasiocalyx</i> | 20,2 | 2,4 | 6,4299 | 0,0032 | 0,0085 |
| 15 | 3 | Orelha-de-cachorro | <i>Terminalia fagifolia Mart</i> | 32,4 | 3,1 | 10,3132 | 0,0084 | 0,0297 |
| 15 | 4 | Jacarandá-cascudo | <i>Machaerium opacum</i> | 33 | 2,8 | 10,5042 | 0,0087 | 0,0302 |
| 15 | 5 | Pau-d'arco | <i>Handroanthus serratifolius</i> | 29,1 | 3 | 9,2628 | 0,0067 | 0,0226 |
| 15 | 6 | Pau-d'arco | <i>Handroanthus serratifolius</i> | 23,2 | 3,3 | 7,3848 | 0,0043 | 0,0133 |



| Parcela | N | Nome Popular | Espécies | CAP | HT | DAP | AB | Vol (m³) |
|---------|----|----------------------|-----------------------------------|------|-----|---------|--------|----------|
| 15 | 7 | Pau-d'arco | <i>Handroanthus serratifolius</i> | 36 | 3,5 | 11,4592 | 0,0103 | 0,0400 |
| 15 | 8 | Jacarandá-cascudo | <i>Machaerium opacum</i> | 21 | 2,5 | 6,6845 | 0,0035 | 0,0095 |
| 15 | 9 | Cagaita | <i>Eugenia dysenterica</i> | 24,5 | 3 | 7,7986 | 0,0048 | 0,0147 |
| 15 | 10 | Pau-d'arco | <i>Handroanthus serratifolius</i> | 19,5 | 2,9 | 6,2070 | 0,0030 | 0,0083 |
| 15 | 11 | Pau-d'arco | <i>Handroanthus serratifolius</i> | 24 | 3 | 7,6394 | 0,0046 | 0,0140 |
| 15 | 12 | Pau-d'arco | <i>Handroanthus serratifolius</i> | 24,3 | 3,2 | 7,7349 | 0,0047 | 0,0147 |
| 15 | 13 | Cagaita | <i>Eugenia dysenterica</i> | 17 | 2,5 | 5,4113 | 0,0023 | 0,0056 |
| 15 | 14 | Mama-cadela | <i>Brosimum gaudichaudii</i> | 18,6 | 3,7 | 5,9206 | 0,0028 | 0,0079 |
| 15 | 15 | Coqueirinho-do-campo | <i>Butia archeri Glassman</i> | 41 | 2,5 | 13,0507 | 0,0134 | 0,0499 |
| 15 | 16 | Coqueirinho-do-campo | <i>Butia archeri Glassman</i> | 36,2 | 7,4 | 11,5228 | 0,0104 | 0,0508 |
| 15 | 17 | Mama-cadela | <i>Brosimum gaudichaudii</i> | 22 | 4,7 | 7,0028 | 0,0039 | 0,0129 |
| 15 | 18 | Pau-d'arco | <i>Handroanthus serratifolius</i> | 26 | 2,3 | 8,2761 | 0,0054 | 0,0158 |
| 15 | 19 | Pau-d'arco | <i>Handroanthus serratifolius</i> | 20,4 | 2,2 | 6,4935 | 0,0033 | 0,0085 |
| 15 | 20 | Pau-d'arco | <i>Handroanthus serratifolius</i> | 16 | 2,3 | 5,0930 | 0,0020 | 0,0047 |
| 15 | 21 | Não-identificado | <i>Não Identificada I</i> | 38 | 3 | 12,0958 | 0,0115 | 0,0437 |
| 15 | 22 | Pau-d'arco | <i>Handroanthus serratifolius</i> | 27,6 | 3,2 | 8,7854 | 0,0061 | 0,0202 |
| 15 | 23 | Pau-d'arco | <i>Handroanthus serratifolius</i> | 35,2 | 3 | 11,2045 | 0,0099 | 0,0361 |
| 15 | 24 | Pau-d'arco | <i>Handroanthus serratifolius</i> | 31,5 | 3,1 | 10,0268 | 0,0079 | 0,0277 |
| 15 | 25 | Pau-d'arco | <i>Handroanthus serratifolius</i> | 21,1 | 3 | 6,7163 | 0,0035 | 0,0102 |
| 15 | 26 | Pau-d'arco | <i>Handroanthus serratifolius</i> | 24,4 | 2,8 | 7,7668 | 0,0047 | 0,0143 |
| 15 | 27 | Mama-cadela | <i>Brosimum gaudichaudii</i> | 17,6 | 2,6 | 5,6023 | 0,0025 | 0,0062 |
| 15 | 28 | Mama-cadela | <i>Brosimum gaudichaudii</i> | 16,5 | 2,5 | 5,2521 | 0,0022 | 0,0052 |
| 15 | 29 | Não-identificado | <i>Não Identificada I</i> | 16,6 | 2,3 | 5,2839 | 0,0022 | 0,0052 |
| 15 | 30 | Jatobá-do-cerrado | <i>Hymenaea stigonocarpa</i> | 24,7 | 3,4 | 7,8623 | 0,0049 | 0,0156 |
| 15 | 31 | Peroba-do-cerrado | <i>Aspidosperma tomentosum</i> | 23,3 | 3,2 | 7,4166 | 0,0043 | 0,0133 |
| 15 | 32 | Peroba-do-cerrado | <i>Aspidosperma tomentosum</i> | 25,6 | 3 | 8,1487 | 0,0052 | 0,0164 |
| 15 | 33 | Tingui | <i>Magonia pubescens</i> | 25,5 | 3 | 8,1169 | 0,0052 | 0,0163 |
| 15 | 34 | Tingui | <i>Magonia pubescens</i> | 25,5 | 3 | 8,1169 | 0,0052 | 0,0163 |
| 15 | 35 | Tingui | <i>Magonia pubescens</i> | 23,3 | 3 | 7,4166 | 0,0043 | 0,0130 |



| Parcela | N | Nome Popular | Espécies | CAP | HT | DAP | AB | Vol (m³) |
|---------|----|--------------------|-----------------------------------|------|-----|---------|--------|----------|
| 15 | 36 | Pau-d'arco | <i>Handroanthus serratifolius</i> | 18 | 2,2 | 5,7296 | 0,0026 | 0,0063 |
| 15 | 37 | Cagaita | <i>Eugenia dysenterica</i> | 18,5 | 2,2 | 5,8887 | 0,0027 | 0,0067 |
| 16 | 1 | Orelha-de-cachorro | <i>Terminalia fagifolia Mart</i> | 56,5 | 5,6 | 17,9845 | 0,0254 | 0,1406 |
| 16 | 2 | Orelha-de-cachorro | <i>Terminalia fagifolia Mart</i> | 39,6 | 4,3 | 12,6051 | 0,0125 | 0,0539 |
| 16 | 3 | Orelha-de-cachorro | <i>Terminalia fagifolia Mart</i> | 55,8 | 5 | 17,7617 | 0,0248 | 0,1318 |
| 16 | 4 | Vaqueta | <i>Combretum duarteanum</i> | 16 | 3,5 | 5,0930 | 0,0020 | 0,0054 |
| 16 | 5 | Vaqueta | <i>Combretum duarteanum</i> | 17,1 | 3,2 | 5,4431 | 0,0023 | 0,0062 |
| 16 | 6 | Pau-terra-grande | <i>Qualea grandiflora</i> | 17,6 | 3,7 | 5,6023 | 0,0025 | 0,0069 |
| 16 | 7 | Vaqueta | <i>Combretum duarteanum</i> | 16 | 4,2 | 5,0930 | 0,0020 | 0,0057 |
| 16 | 8 | Orelha-de-cachorro | <i>Terminalia fagifolia Mart</i> | 42,8 | 5,3 | 13,6237 | 0,0146 | 0,0696 |
| 16 | 9 | Amendoim-bravo | <i>Pterogyne nitens</i> | 20,7 | 3,2 | 6,5890 | 0,0034 | 0,0099 |
| 16 | 10 | Vaqueta | <i>Combretum duarteanum</i> | 17 | 3,1 | 5,4113 | 0,0023 | 0,0060 |
| 16 | 11 | Vaqueta | <i>Combretum duarteanum</i> | 24,3 | 3,6 | 7,7349 | 0,0047 | 0,0153 |
| 16 | 12 | Vaqueta | <i>Combretum duarteanum</i> | 23 | 3,4 | 7,3211 | 0,0042 | 0,0131 |
| 16 | 13 | Vaqueta | <i>Combretum duarteanum</i> | 30,4 | 4,5 | 9,6766 | 0,0074 | 0,0284 |
| 16 | 14 | Vaqueta | <i>Combretum duarteanum</i> | 18,5 | 4,7 | 5,8887 | 0,0027 | 0,0084 |
| 16 | 15 | Mama-cadela | <i>Brosimum gaudichaudii</i> | 20,5 | 3,5 | 6,5254 | 0,0033 | 0,0099 |
| 16 | 16 | Mama-cadela | <i>Brosimum gaudichaudii</i> | 18,3 | 3,2 | 5,8251 | 0,0027 | 0,0073 |
| 16 | 17 | Mama-cadela | <i>Brosimum gaudichaudii</i> | 18 | 3,4 | 5,7296 | 0,0026 | 0,0071 |
| 16 | 18 | Mama-cadela | <i>Brosimum gaudichaudii</i> | 18,1 | 3 | 5,7614 | 0,0026 | 0,0070 |
| 16 | 19 | Mama-cadela | <i>Brosimum gaudichaudii</i> | 16,6 | 3 | 5,2839 | 0,0022 | 0,0056 |
| 16 | 20 | Mama-cadela | <i>Brosimum gaudichaudii</i> | 17,1 | 3 | 5,4431 | 0,0023 | 0,0061 |
| 16 | 21 | Mama-cadela | <i>Brosimum gaudichaudii</i> | 17 | 2,8 | 5,4113 | 0,0023 | 0,0058 |
| 16 | 22 | Vaqueta | <i>Combretum duarteanum</i> | 16,6 | 3,2 | 5,2839 | 0,0022 | 0,0057 |
| 16 | 23 | Vaqueta | <i>Combretum duarteanum</i> | 18,2 | 3,5 | 5,7932 | 0,0026 | 0,0074 |
| 16 | 24 | Morto | <i>Não Identificada</i> | 24,3 | 3 | 7,7349 | 0,0047 | 0,0144 |
| 16 | 25 | Tingui | <i>Magonia pubescens</i> | 44,8 | 3,8 | 14,2603 | 0,0160 | 0,0705 |
| 16 | 26 | Tingui | <i>Magonia pubescens</i> | 23,5 | 3,2 | 7,4803 | 0,0044 | 0,0136 |
| 16 | 27 | Mama-cadela | <i>Brosimum gaudichaudii</i> | 24,2 | 4,3 | 7,7031 | 0,0047 | 0,0159 |



| Parcela | N | Nome Popular | Espécies | CAP | HT | DAP | AB | Vol (m³) |
|---------|----|--------------------|-----------------------------------|------|-----|---------|--------|----------|
| 16 | 28 | Mama-cadela | <i>Brosimum gaudichaudii</i> | 24,4 | 4,5 | 7,7668 | 0,0047 | 0,0165 |
| 16 | 29 | Vaqueta | <i>Combretum duarteanum</i> | 17,5 | 3,6 | 5,5704 | 0,0024 | 0,0068 |
| 16 | 30 | Jatobá-do-cerrado | <i>Hymenaea stigonocarpa</i> | 29,3 | 4,8 | 9,3265 | 0,0068 | 0,0264 |
| 16 | 31 | Pau-d'arco | <i>Handroanthus serratifolius</i> | 20,5 | 2,3 | 6,5254 | 0,0033 | 0,0088 |
| 16 | 32 | Pau-terra-liso | <i>Qualea multiflora</i> | 19,7 | 3,6 | 6,2707 | 0,0031 | 0,0091 |
| 16 | 33 | Tingui | <i>Magonia pubescens</i> | 64,3 | 4,2 | 20,4673 | 0,0329 | 0,1776 |
| 16 | 34 | Tingui | <i>Magonia pubescens</i> | 28,5 | 3,5 | 9,0718 | 0,0065 | 0,0224 |
| 16 | 35 | Tingui | <i>Magonia pubescens</i> | 37,3 | 4 | 11,8730 | 0,0111 | 0,0455 |
| 16 | 36 | Tingui | <i>Magonia pubescens</i> | 19,6 | 3,3 | 6,2389 | 0,0031 | 0,0087 |
| 16 | 37 | Tingui | <i>Magonia pubescens</i> | 41,5 | 4,5 | 13,2099 | 0,0137 | 0,0614 |
| 16 | 38 | Tingui | <i>Magonia pubescens</i> | 20,2 | 2,8 | 6,4299 | 0,0032 | 0,0090 |
| 16 | 39 | Cagaita | <i>Eugenia dysenterica</i> | 23,1 | 2,3 | 7,3530 | 0,0042 | 0,0118 |
| 16 | 40 | Pau-d'arco | <i>Handroanthus serratifolius</i> | 27,5 | 3,2 | 8,7535 | 0,0060 | 0,0200 |
| 19 | 1 | Orelha-de-cachorro | <i>Terminalia fagifolia Mart</i> | 34,5 | 4 | 10,9817 | 0,0095 | 0,0375 |
| 19 | 2 | Mama-cadela | <i>Brosimum gaudichaudii</i> | 29 | 5,2 | 9,2310 | 0,0067 | 0,0264 |
| 19 | 3 | Mama-cadela | <i>Brosimum gaudichaudii</i> | 16,3 | 3,2 | 5,1885 | 0,0021 | 0,0055 |
| 19 | 4 | Caqui-do-cerrado | <i>Diospyros lasiocalyx</i> | 30,1 | 2,6 | 9,5811 | 0,0072 | 0,0235 |
| 19 | 5 | Peroba-do-cerrado | <i>Aspidosperma tomentosum</i> | 25 | 3 | 7,9577 | 0,0050 | 0,0155 |
| 19 | 6 | Tingui | <i>Magonia pubescens</i> | 37 | 3,8 | 11,7775 | 0,0109 | 0,0439 |
| 19 | 7 | Tingui | <i>Magonia pubescens</i> | 47,5 | 4 | 15,1197 | 0,0180 | 0,0827 |
| 19 | 8 | Tingui | <i>Magonia pubescens</i> | 31,2 | 3,6 | 9,9313 | 0,0077 | 0,0283 |
| 19 | 9 | Pau-d'arco | <i>Handroanthus serratifolius</i> | 18,5 | 2,7 | 5,8887 | 0,0027 | 0,0071 |
| 19 | 10 | Tingui | <i>Magonia pubescens</i> | 19,1 | 3 | 6,0797 | 0,0029 | 0,0080 |
| 19 | 11 | Tingui | <i>Magonia pubescens</i> | 21,2 | 3,5 | 6,7482 | 0,0036 | 0,0108 |
| 19 | 12 | Tingui | <i>Magonia pubescens</i> | 33 | 3,6 | 10,5042 | 0,0087 | 0,0325 |
| 19 | 13 | Cagaita | <i>Eugenia dysenterica</i> | 24,5 | 2,8 | 7,7986 | 0,0048 | 0,0144 |
| 19 | 14 | Cagaita | <i>Eugenia dysenterica</i> | 32 | 2,2 | 10,1859 | 0,0081 | 0,0260 |
| 19 | 15 | Tingui | <i>Magonia pubescens</i> | 21,2 | 2,8 | 6,7482 | 0,0036 | 0,0101 |
| 19 | 16 | Jacarandá-cascudo | <i>Machaerium opacum</i> | 40,4 | 3 | 12,8597 | 0,0130 | 0,0508 |



| Parcela | N | Nome Popular | Espécies | CAP | HT | DAP | AB | Vol (m³) |
|---------|----|----------------------|-----------------------------------|------|-----|---------|--------|----------|
| 19 | 17 | Tingui | <i>Magonia pubescens</i> | 19,5 | 2,6 | 6,2070 | 0,0030 | 0,0080 |
| 19 | 18 | Mama-cadela | <i>Brosimum gaudichaudii</i> | 19,1 | 2,7 | 6,0797 | 0,0029 | 0,0077 |
| 19 | 19 | Jatobá-do-cerrado | <i>Hymenaea stigonocarpa</i> | 29,3 | 5 | 9,3265 | 0,0068 | 0,0268 |
| 19 | 20 | Sucupira-branca | <i>Pterodon pubescens</i> | 22,4 | 3 | 7,1301 | 0,0040 | 0,0118 |
| 19 | 21 | Tingui | <i>Magonia pubescens</i> | 22,7 | 2,5 | 7,2256 | 0,0041 | 0,0116 |
| 19 | 22 | Tingui | <i>Magonia pubescens</i> | 41,6 | 2,7 | 13,2417 | 0,0138 | 0,0529 |
| 19 | 23 | Sucupira-branca | <i>Pterodon pubescens</i> | 33,2 | 4 | 10,5679 | 0,0088 | 0,0341 |
| 19 | 24 | Tingui | <i>Magonia pubescens</i> | 27,7 | 3,5 | 8,8172 | 0,0061 | 0,0209 |
| 19 | 25 | Tingui | <i>Magonia pubescens</i> | 21,1 | 3,2 | 6,7163 | 0,0035 | 0,0104 |
| 19 | 26 | Cagaita | <i>Eugenia dysenterica</i> | 30 | 3 | 9,5493 | 0,0072 | 0,0243 |
| 19 | 27 | Tingui | <i>Magonia pubescens</i> | 23,5 | 3,1 | 7,4803 | 0,0044 | 0,0134 |
| 19 | 28 | Caqui-do-cerrado | <i>Diospyros lasiocalyx</i> | 21,5 | 2 | 6,8437 | 0,0037 | 0,0094 |
| 19 | 29 | Pau-d'arco | <i>Handroanthus serratifolius</i> | 19 | 2,2 | 6,0479 | 0,0029 | 0,0072 |
| 19 | 30 | Orelha-de-cachorro | <i>Terminalia fagifolia Mart</i> | 17,1 | 2,3 | 5,4431 | 0,0023 | 0,0056 |
| 19 | 31 | Orelha-de-cachorro | <i>Terminalia fagifolia Mart</i> | 27,8 | 4 | 8,8490 | 0,0062 | 0,0220 |
| 19 | 32 | Orelha-de-cachorro | <i>Terminalia fagifolia Mart</i> | 23,5 | 3,8 | 7,4803 | 0,0044 | 0,0143 |
| 19 | 33 | Jatobá-do-cerrado | <i>Hymenaea stigonocarpa</i> | 18,1 | 3,6 | 5,7614 | 0,0026 | 0,0074 |
| 19 | 34 | Tingui | <i>Magonia pubescens</i> | 24 | 3,8 | 7,6394 | 0,0046 | 0,0150 |
| 19 | 35 | Tingui | <i>Magonia pubescens</i> | 25,3 | 3,6 | 8,0532 | 0,0051 | 0,0169 |
| 19 | 36 | Tingui | <i>Magonia pubescens</i> | 26,5 | 3,5 | 8,4352 | 0,0056 | 0,0187 |
| 19 | 37 | Caqui-do-cerrado | <i>Diospyros lasiocalyx</i> | 35 | 2,8 | 11,1408 | 0,0097 | 0,0349 |
| 19 | 38 | Tingui | <i>Magonia pubescens</i> | 23,5 | 2,6 | 7,4803 | 0,0044 | 0,0127 |
| 19 | 39 | Tingui | <i>Magonia pubescens</i> | 17,2 | 2,5 | 5,4749 | 0,0024 | 0,0058 |
| 19 | 40 | Tingui | <i>Magonia pubescens</i> | 22 | 2,5 | 7,0028 | 0,0039 | 0,0107 |
| 19 | 41 | Jacarandá-do-cerrado | <i>Dalbergia miscolobium</i> | 79 | 4 | 25,1465 | 0,0497 | 0,2914 |
| 19 | 42 | Orelha-de-cachorro | <i>Terminalia fagifolia Mart</i> | 30,2 | 3,8 | 9,6130 | 0,0073 | 0,0266 |
| 19 | 43 | Tingui | <i>Magonia pubescens</i> | 39,2 | 5 | 12,4777 | 0,0122 | 0,0550 |
| 19 | 44 | Jacarandá-cascudo | <i>Machaerium opacum</i> | 22,5 | 1,5 | 7,1620 | 0,0040 | 0,0097 |
| 19 | 45 | Jatobá-do-cerrado | <i>Hymenaea stigonocarpa</i> | 17,6 | 3,6 | 5,6023 | 0,0025 | 0,0069 |



| Parcela | N | Nome Popular | Espécies | CAP | HT | DAP | AB | Vol (m³) |
|---------|----|--------------------|-----------------------------------|------|-----|---------|--------|----------|
| 19 | 46 | Jatobá-do-cerrado | <i>Hymenaea stigonocarpa</i> | 28,5 | 4 | 9,0718 | 0,0065 | 0,0234 |
| 19 | 47 | Mama-cadela | <i>Brosimum gaudichaudii</i> | 24,1 | 3,5 | 7,6713 | 0,0046 | 0,0148 |
| 19 | 48 | Jatobá-do-cerrado | <i>Hymenaea stigonocarpa</i> | 34,5 | 3,8 | 10,9817 | 0,0095 | 0,0369 |
| 19 | 49 | Jatobá-do-cerrado | <i>Hymenaea stigonocarpa</i> | 38 | 3,2 | 12,0958 | 0,0115 | 0,0445 |
| 19 | 50 | Jatobá-do-cerrado | <i>Hymenaea stigonocarpa</i> | 40,2 | 3,5 | 12,7961 | 0,0129 | 0,0526 |
| 19 | 51 | Mama-cadela | <i>Brosimum gaudichaudii</i> | 33,1 | 3,2 | 10,5361 | 0,0087 | 0,0316 |
| 19 | 52 | Sucupira-branca | <i>Pterodon pubescens</i> | 27,5 | 3,5 | 8,7535 | 0,0060 | 0,0205 |
| 19 | 53 | Sucupira-branca | <i>Pterodon pubescens</i> | 36,1 | 3,6 | 11,4910 | 0,0104 | 0,0406 |
| 19 | 54 | Sucupira-branca | <i>Pterodon pubescens</i> | 45,5 | 3,6 | 14,4831 | 0,0165 | 0,0721 |
| 19 | 55 | Sucupira-branca | <i>Pterodon pubescens</i> | 36,2 | 3,5 | 11,5228 | 0,0104 | 0,0406 |
| 19 | 56 | Sucupira-branca | <i>Pterodon pubescens</i> | 22,5 | 3,2 | 7,1620 | 0,0040 | 0,0122 |
| 19 | 57 | Jacarandá-cascudo | <i>Machaerium opacum</i> | 38 | 4,2 | 12,0958 | 0,0115 | 0,0483 |
| 19 | 58 | Pau-terra-grande | <i>Qualea grandiflora</i> | 27,5 | 2,7 | 8,7535 | 0,0060 | 0,0190 |
| 19 | 59 | Pau-terra-grande | <i>Qualea grandiflora</i> | 28,3 | 2,6 | 9,0082 | 0,0064 | 0,0202 |
| 19 | 60 | Pau-terra-grande | <i>Qualea grandiflora</i> | 17,5 | 1,6 | 5,5704 | 0,0024 | 0,0053 |
| 19 | 61 | Pau-d'arco | <i>Handroanthus serratifolius</i> | 29,5 | 3,5 | 9,3901 | 0,0069 | 0,0244 |
| 19 | 62 | Tingui | <i>Magonia pubescens</i> | 31,7 | 3,6 | 10,0904 | 0,0080 | 0,0295 |
| 19 | 63 | Tingui | <i>Magonia pubescens</i> | 27,6 | 3,5 | 8,7854 | 0,0061 | 0,0207 |
| 19 | 64 | Faveira-do-campo | <i>Dimorphandra mollis</i> | 24,1 | 3 | 7,6713 | 0,0046 | 0,0142 |
| 19 | 65 | Faveira-do-campo | <i>Dimorphandra mollis</i> | 21,5 | 2,5 | 6,8437 | 0,0037 | 0,0101 |
| 19 | 66 | Faveira-do-campo | <i>Dimorphandra mollis</i> | 25 | 3 | 7,9577 | 0,0050 | 0,0155 |
| 19 | 67 | Faveira-do-campo | <i>Dimorphandra mollis</i> | 40,2 | 3 | 12,7961 | 0,0129 | 0,0502 |
| 19 | 68 | Unha-d'anta | <i>Leptolobium dasycarpum</i> | 20,5 | 3,2 | 6,5254 | 0,0033 | 0,0097 |
| 20 | 1 | Vinhático-do-campo | <i>Plathymenia reticulata</i> | 28,2 | 3 | 8,9763 | 0,0063 | 0,0209 |
| 20 | 2 | Vaqueta | <i>Combretum duarteanum</i> | 16,5 | 2,7 | 5,2521 | 0,0022 | 0,0054 |
| 20 | 3 | Cagaita | <i>Eugenia dysenterica</i> | 19 | 2,5 | 6,0479 | 0,0029 | 0,0074 |
| 20 | 4 | Amendoim-bravo | <i>Pterogyne nitens</i> | 20,1 | 2,6 | 6,3980 | 0,0032 | 0,0086 |
| 20 | 5 | Pau-terra-grande | <i>Qualea grandiflora</i> | 34 | 2,5 | 10,8225 | 0,0092 | 0,0314 |
| 20 | 6 | Vaqueta | <i>Combretum duarteanum</i> | 17,5 | 2,8 | 5,5704 | 0,0024 | 0,0063 |



| Parcela | N | Nome Popular | Espécies | CAP | HT | DAP | AB | Vol (m³) |
|---------|----|--------------------|-----------------------------------|------|-----|---------|--------|----------|
| 20 | 7 | Pau-d'arco | <i>Handroanthus serratifolius</i> | 22 | 2,5 | 7,0028 | 0,0039 | 0,0107 |
| 20 | 8 | Orelha-de-cachorro | <i>Terminalia fagifolia</i> Mart | 26,1 | 3,5 | 8,3079 | 0,0054 | 0,0181 |
| 20 | 9 | Orelha-de-cachorro | <i>Terminalia fagifolia</i> Mart | 26,5 | 3,6 | 8,4352 | 0,0056 | 0,0189 |
| 20 | 10 | Morto | Não Identificada | 66 | 3 | 21,0085 | 0,0347 | 0,1713 |
| 20 | 11 | Pereiro | <i>Aspidosperma pyriforme</i> | 20,5 | 2,5 | 6,5254 | 0,0033 | 0,0090 |
| 20 | 12 | Pereiro | <i>Aspidosperma pyriforme</i> | 16,3 | 2,4 | 5,1885 | 0,0021 | 0,0050 |
| 20 | 13 | Jacarandá-cascudo | <i>Machaerium opacum</i> | 24 | 2,8 | 7,6394 | 0,0046 | 0,0137 |
| 20 | 14 | Mama-cadela | <i>Brosimum gaudichaudii</i> | 20,1 | 3,4 | 6,3980 | 0,0032 | 0,0094 |
| 20 | 15 | Pau-d'arco | <i>Handroanthus serratifolius</i> | 19,5 | 4,2 | 6,2070 | 0,0030 | 0,0093 |
| 20 | 16 | Peroba-do-cerrado | <i>Aspidosperma tomentosum</i> | 36,5 | 3,5 | 11,6183 | 0,0106 | 0,0414 |
| 20 | 17 | Pau-terra-grande | <i>Qualea grandiflora</i> | 21 | 2,5 | 6,6845 | 0,0035 | 0,0095 |
| 20 | 18 | Tingui | <i>Magonia pubescens</i> | 20,7 | 2,7 | 6,5890 | 0,0034 | 0,0094 |
| 20 | 19 | Morto | Não Identificada | 62,5 | 2,8 | 19,8944 | 0,0311 | 0,1466 |
| 20 | 20 | Tingui | <i>Magonia pubescens</i> | 21 | 2,8 | 6,6845 | 0,0035 | 0,0099 |
| 20 | 21 | Gonçalo-alves | <i>Astronium fraxinifolium</i> | 16,6 | 2,5 | 5,2839 | 0,0022 | 0,0053 |
| 20 | 22 | Vaqueta | <i>Combretum duarteanum</i> | 16,5 | 2,6 | 5,2521 | 0,0022 | 0,0053 |
| 20 | 23 | Morto | Não Identificada | 62 | 3,8 | 19,7352 | 0,0306 | 0,1575 |
| 20 | 24 | Pau-d'arco | <i>Handroanthus serratifolius</i> | 79,5 | 6,7 | 25,3056 | 0,0503 | 0,3456 |
| 20 | 25 | Mama-cadela | <i>Brosimum gaudichaudii</i> | 18 | 3,2 | 5,7296 | 0,0026 | 0,0070 |
| 20 | 26 | Cagaita | <i>Eugenia dysenterica</i> | 16,3 | 2,7 | 5,1885 | 0,0021 | 0,0052 |
| 20 | 27 | Cagaita | <i>Eugenia dysenterica</i> | 19,5 | 2,5 | 6,2070 | 0,0030 | 0,0079 |
| 20 | 28 | Jatobá-do-cerrado | <i>Hymenaea stigonocarpa</i> | 48,5 | 5,5 | 15,4380 | 0,0187 | 0,0958 |
| 20 | 29 | Cagaita | <i>Eugenia dysenterica</i> | 20,1 | 3 | 6,3980 | 0,0032 | 0,0090 |
| 20 | 30 | Cagaita | <i>Eugenia dysenterica</i> | 19,5 | 2,5 | 6,2070 | 0,0030 | 0,0079 |
| 20 | 31 | Cagaita | <i>Eugenia dysenterica</i> | 24,5 | 2,7 | 7,7986 | 0,0048 | 0,0143 |
| 20 | 32 | Vaqueta | <i>Combretum duarteanum</i> | 25 | 3,2 | 7,9577 | 0,0050 | 0,0158 |
| 20 | 33 | Gonçalo-alves | <i>Astronium fraxinifolium</i> | 70,7 | 4 | 22,5045 | 0,0398 | 0,2214 |
| 20 | 34 | Gonçalo-alves | <i>Astronium fraxinifolium</i> | 17,2 | 2,8 | 5,4749 | 0,0024 | 0,0060 |
| 20 | 35 | Vaqueta | <i>Combretum duarteanum</i> | 21,6 | 3,2 | 6,8755 | 0,0037 | 0,0110 |



| Parcela | N | Nome Popular | Espécies | CAP | HT | DAP | AB | Vol (m³) |
|---------|----|----------------|-----------------------------------|------|-----|---------|--------|----------|
| 20 | 36 | Cagaita | <i>Eugenia dysenterica</i> | 18,7 | 2,6 | 5,9524 | 0,0028 | 0,0072 |
| 22 | 1 | Pereiro | <i>Aspidosperma pyrifolium</i> | 30 | 3,7 | 9,5493 | 0,0072 | 0,0259 |
| 22 | 2 | Pereiro | <i>Aspidosperma pyrifolium</i> | 31,1 | 3,5 | 9,8994 | 0,0077 | 0,0279 |
| 22 | 3 | Açoita-cavalo | <i>Luehea divaricata</i> | 18 | 2,5 | 5,7296 | 0,0026 | 0,0065 |
| 22 | 4 | Morto | <i>Não Identificada</i> | 21,5 | 2,2 | 6,8437 | 0,0037 | 0,0097 |
| 22 | 5 | Aroeira | <i>Myracrodruon urundeuva</i> | 25 | 4,5 | 7,9577 | 0,0050 | 0,0175 |
| 22 | 6 | Aroeira | <i>Myracrodruon urundeuva</i> | 28,4 | 4,6 | 9,0400 | 0,0064 | 0,0242 |
| 22 | 7 | Aroeira | <i>Myracrodruon urundeuva</i> | 26,2 | 4,2 | 8,3397 | 0,0055 | 0,0192 |
| 22 | 8 | Pau-d'arco | <i>Handroanthus serratifolius</i> | 40,5 | 4,2 | 12,8916 | 0,0131 | 0,0566 |
| 22 | 9 | Pau-d'arco | <i>Handroanthus serratifolius</i> | 33,6 | 4,5 | 10,6952 | 0,0090 | 0,0364 |
| 22 | 10 | Vaqueta | <i>Combretum duarteanum</i> | 18,4 | 3 | 5,8569 | 0,0027 | 0,0073 |
| 22 | 11 | Vaqueta | <i>Combretum duarteanum</i> | 24,5 | 3 | 7,7986 | 0,0048 | 0,0147 |
| 22 | 12 | Vaqueta | <i>Combretum duarteanum</i> | 17,2 | 3,3 | 5,4749 | 0,0024 | 0,0063 |
| 22 | 13 | Vaqueta | <i>Combretum duarteanum</i> | 17,2 | 3,4 | 5,4749 | 0,0024 | 0,0064 |
| 22 | 14 | Vaqueta | <i>Combretum duarteanum</i> | 17,2 | 3,3 | 5,4749 | 0,0024 | 0,0063 |
| 22 | 15 | Vaqueta | <i>Combretum duarteanum</i> | 25 | 3,6 | 7,9577 | 0,0050 | 0,0164 |
| 22 | 16 | Pau-terra-liso | <i>Qualea multiflora</i> | 21,3 | 3 | 6,7800 | 0,0036 | 0,0104 |
| 22 | 17 | Vaqueta | <i>Combretum duarteanum</i> | 19,2 | 3 | 6,1115 | 0,0029 | 0,0081 |
| 22 | 18 | Amendoim-bravo | <i>Pterogyne nitens</i> | 35,8 | 3,5 | 11,3955 | 0,0102 | 0,0395 |
| 22 | 19 | Angico | <i>Anadenanthera colubrina</i> | 19,5 | 3 | 6,2070 | 0,0030 | 0,0084 |
| 22 | 20 | Angico | <i>Anadenanthera colubrina</i> | 16 | 2,8 | 5,0930 | 0,0020 | 0,0050 |
| 22 | 21 | Aroeira | <i>Myracrodruon urundeuva</i> | 26,1 | 3,2 | 8,3079 | 0,0054 | 0,0176 |
| 22 | 22 | Amendoim-bravo | <i>Pterogyne nitens</i> | 35 | 3,5 | 11,1408 | 0,0097 | 0,0373 |
| 22 | 23 | Pau-terra-liso | <i>Qualea multiflora</i> | 20,6 | 3 | 6,5572 | 0,0034 | 0,0096 |
| 22 | 24 | Morto | <i>Não Identificada</i> | 32,2 | 3,5 | 10,2496 | 0,0083 | 0,0304 |
| 22 | 25 | Vaqueta | <i>Combretum duarteanum</i> | 25 | 3,6 | 7,9577 | 0,0050 | 0,0164 |
| 22 | 26 | Amendoim-bravo | <i>Pterogyne nitens</i> | 25,6 | 3,7 | 8,1487 | 0,0052 | 0,0175 |
| 22 | 27 | Amendoim-bravo | <i>Pterogyne nitens</i> | 16,1 | 2,5 | 5,1248 | 0,0021 | 0,0049 |
| 22 | 28 | Pau-terra-liso | <i>Qualea multiflora</i> | 17,6 | 2,6 | 5,6023 | 0,0025 | 0,0062 |



| Parcela | N | Nome Popular | Espécies | CAP | HT | DAP | AB | Vol (m³) |
|---------|----|----------------|-----------------------------------|------|-----|---------|--------|----------|
| 22 | 29 | Amendoim-bravo | <i>Pterogyne nitens</i> | 18 | 3 | 5,7296 | 0,0026 | 0,0069 |
| 22 | 30 | Amendoim-bravo | <i>Pterogyne nitens</i> | 16 | 2,8 | 5,0930 | 0,0020 | 0,0050 |
| 22 | 31 | Amendoim-bravo | <i>Pterogyne nitens</i> | 21,6 | 2,7 | 6,8755 | 0,0037 | 0,0105 |
| 22 | 32 | Amendoim-bravo | <i>Pterogyne nitens</i> | 20,5 | 5 | 6,5254 | 0,0033 | 0,0111 |
| 22 | 33 | Aroeira | <i>Myracrodruon urundeuva</i> | 24,4 | 3,5 | 7,7668 | 0,0047 | 0,0153 |
| 22 | 34 | Aroeira | <i>Myracrodruon urundeuva</i> | 23,6 | 3,2 | 7,5121 | 0,0044 | 0,0137 |
| 22 | 35 | Vaqueta | <i>Combretum duarteanum</i> | 25,4 | 3 | 8,0851 | 0,0051 | 0,0161 |
| 22 | 36 | Pau-d'arco | <i>Handroanthus serratifolius</i> | 21 | 3,1 | 6,6845 | 0,0035 | 0,0102 |
| 22 | 37 | Aroeira | <i>Myracrodruon urundeuva</i> | 22,1 | 5 | 7,0346 | 0,0039 | 0,0133 |
| 22 | 38 | Aroeira | <i>Myracrodruon urundeuva</i> | 32,6 | 5,2 | 10,3769 | 0,0085 | 0,0353 |
| 22 | 39 | Açoita-cavalo | <i>Luehea divaricata</i> | 18 | 2,7 | 5,7296 | 0,0026 | 0,0067 |
| 22 | 40 | Vaqueta | <i>Combretum duarteanum</i> | 17,2 | 3,2 | 5,4749 | 0,0024 | 0,0063 |
| 22 | 41 | Vaqueta | <i>Combretum duarteanum</i> | 19,8 | 3 | 6,3025 | 0,0031 | 0,0087 |
| 22 | 42 | Vaqueta | <i>Combretum duarteanum</i> | 24 | 3,5 | 7,6394 | 0,0046 | 0,0147 |
| 22 | 43 | Vaqueta | <i>Combretum duarteanum</i> | 20,3 | 2,6 | 6,4617 | 0,0033 | 0,0089 |
| 22 | 44 | Pau-terra-liso | <i>Qualea multiflora</i> | 20,2 | 2,7 | 6,4299 | 0,0032 | 0,0089 |
| 22 | 45 | Morto | <i>Não Identificada</i> | 30 | 3 | 9,5493 | 0,0072 | 0,0243 |
| 22 | 46 | Pau-d'arco | <i>Handroanthus serratifolius</i> | 32,5 | 4 | 10,3451 | 0,0084 | 0,0323 |
| 22 | 47 | Aroeira | <i>Myracrodruon urundeuva</i> | 32,6 | 4,5 | 10,3769 | 0,0085 | 0,0338 |
| 22 | 48 | Pereiro | <i>Aspidosperma pyriforme</i> | 25,2 | 3,4 | 8,0214 | 0,0051 | 0,0164 |
| 22 | 49 | Pereiro | <i>Aspidosperma pyriforme</i> | 18,5 | 3,3 | 5,8887 | 0,0027 | 0,0076 |
| 22 | 50 | Pau-terra-liso | <i>Qualea multiflora</i> | 16,8 | 3 | 5,3476 | 0,0022 | 0,0058 |
| 22 | 51 | Pereiro | <i>Aspidosperma pyriforme</i> | 19,1 | 2,6 | 6,0797 | 0,0029 | 0,0076 |
| 22 | 52 | Pereiro | <i>Aspidosperma pyriforme</i> | 17 | 2,5 | 5,4113 | 0,0023 | 0,0056 |
| 22 | 53 | Pereiro | <i>Aspidosperma pyriforme</i> | 17,2 | 3,5 | 5,4749 | 0,0024 | 0,0064 |
| 22 | 54 | Pereiro | <i>Aspidosperma pyriforme</i> | 29,7 | 3,6 | 9,4538 | 0,0070 | 0,0251 |
| 22 | 55 | Pereiro | <i>Aspidosperma pyriforme</i> | 19,6 | 3,2 | 6,2389 | 0,0031 | 0,0086 |
| 22 | 56 | Pereiro | <i>Aspidosperma pyriforme</i> | 17,8 | 3,5 | 5,6659 | 0,0025 | 0,0070 |
| 22 | 57 | Pereiro | <i>Aspidosperma pyriforme</i> | 25,8 | 3,6 | 8,2124 | 0,0053 | 0,0177 |



| Parcela | N | Nome Popular | Espécies | CAP | HT | DAP | AB | Vol (m³) |
|---------|----|-------------------|-----------------------------------|------|-----|---------|--------|----------|
| 22 | 58 | Pereiro | <i>Aspidosperma pyrifolium</i> | 22 | 3,5 | 7,0028 | 0,0039 | 0,0118 |
| 22 | 59 | Pereiro | <i>Aspidosperma pyrifolium</i> | 20,7 | 3,5 | 6,5890 | 0,0034 | 0,0102 |
| 22 | 60 | Pereiro | <i>Aspidosperma pyrifolium</i> | 22,9 | 3,5 | 7,2893 | 0,0042 | 0,0131 |
| 22 | 61 | Pereiro | <i>Aspidosperma pyrifolium</i> | 18,8 | 3 | 5,9842 | 0,0028 | 0,0077 |
| 22 | 62 | Amendoim-bravo | <i>Pterogyne nitens</i> | 18,2 | 2,6 | 5,7932 | 0,0026 | 0,0068 |
| 22 | 63 | Pau-terra-liso | <i>Qualea multiflora</i> | 20,6 | 2,7 | 6,5572 | 0,0034 | 0,0093 |
| 22 | 64 | Vaqueta | <i>Combretum duarteanum</i> | 21 | 3,8 | 6,6845 | 0,0035 | 0,0108 |
| 22 | 65 | Vaqueta | <i>Combretum duarteanum</i> | 22,3 | 3,6 | 7,0983 | 0,0040 | 0,0123 |
| 22 | 66 | Aroeira | <i>Myracrodruon urundeuva</i> | 25,1 | 4,5 | 7,9896 | 0,0050 | 0,0177 |
| 22 | 67 | Pau-terra-roxo | <i>Qualea parviflora</i> | 25,5 | 4,7 | 8,1169 | 0,0052 | 0,0186 |
| 22 | 68 | Aroeira | <i>Myracrodruon urundeuva</i> | 30 | 7,5 | 9,5493 | 0,0072 | 0,0320 |
| 22 | 69 | Pereiro | <i>Aspidosperma pyrifolium</i> | 18,5 | 3,2 | 5,8887 | 0,0027 | 0,0075 |
| 22 | 70 | Pereiro | <i>Aspidosperma pyrifolium</i> | 16,5 | 3 | 5,2521 | 0,0022 | 0,0055 |
| 22 | 71 | Amendoim-bravo | <i>Pterogyne nitens</i> | 27,8 | 3,6 | 8,8490 | 0,0062 | 0,0213 |
| 22 | 72 | Aroeira | <i>Myracrodruon urundeuva</i> | 16 | 3,5 | 5,0930 | 0,0020 | 0,0054 |
| 24 | 1 | Jacarandá-cascudo | <i>Machaerium opacum</i> | 20,1 | 3,5 | 6,3980 | 0,0032 | 0,0095 |
| 24 | 2 | Vaqueta | <i>Combretum duarteanum</i> | 22 | 3,2 | 7,0028 | 0,0039 | 0,0115 |
| 24 | 3 | Vaqueta | <i>Combretum duarteanum</i> | 19,5 | 3 | 6,2070 | 0,0030 | 0,0084 |
| 24 | 4 | Pereiro | <i>Aspidosperma pyrifolium</i> | 24,6 | 4,2 | 7,8304 | 0,0048 | 0,0165 |
| 24 | 5 | Pereiro | <i>Aspidosperma pyrifolium</i> | 17,5 | 3,2 | 5,5704 | 0,0024 | 0,0065 |
| 24 | 6 | Pereiro | <i>Aspidosperma pyrifolium</i> | 20 | 3,1 | 6,3662 | 0,0032 | 0,0090 |
| 24 | 7 | Angico | <i>Anadenanthera colubrina</i> | 16,5 | 3,8 | 5,2521 | 0,0022 | 0,0059 |
| 24 | 8 | Pereiro | <i>Aspidosperma pyrifolium</i> | 26,7 | 3,7 | 8,4989 | 0,0057 | 0,0194 |
| 24 | 9 | Aroeira | <i>Myracrodruon urundeuva</i> | 27,5 | 4,5 | 8,7535 | 0,0060 | 0,0222 |
| 24 | 10 | Pereiro | <i>Aspidosperma pyrifolium</i> | 17,5 | 2,8 | 5,5704 | 0,0024 | 0,0063 |
| 24 | 11 | Jatobá-do-cerrado | <i>Hymenaea stigonocarpa</i> | 19,2 | 2,9 | 6,1115 | 0,0029 | 0,0080 |
| 24 | 12 | Angico | <i>Anadenanthera colubrina</i> | 17,2 | 3,5 | 5,4749 | 0,0024 | 0,0064 |
| 24 | 13 | Pau-d'arco | <i>Handroanthus serratifolius</i> | 26,3 | 3,8 | 8,3716 | 0,0055 | 0,0189 |
| 24 | 14 | Angico | <i>Anadenanthera colubrina</i> | 35,5 | 4,5 | 11,3000 | 0,0100 | 0,0417 |



| Parcela | N | Nome Popular | Espécies | CAP | HT | DAP | AB | Vol (m³) |
|---------|----|-------------------|--------------------------------------|------|-----|---------|--------|----------|
| 24 | 15 | Pereiro | <i>Aspidosperma pyrifolium</i> | 19,2 | 2,6 | 6,1115 | 0,0029 | 0,0077 |
| 24 | 16 | Pereiro | <i>Aspidosperma pyrifolium</i> | 30 | 3,5 | 9,5493 | 0,0072 | 0,0255 |
| 24 | 17 | Bolsa-de-pastor | <i>Zeyheria montana</i> | 28,1 | 4,5 | 8,9445 | 0,0063 | 0,0234 |
| 24 | 18 | Pau-d'arco | <i>Handroanthus serratifolius</i> | 28 | 3,8 | 8,9127 | 0,0062 | 0,0220 |
| 24 | 19 | Pereiro | <i>Aspidosperma pyrifolium</i> | 19 | 3,4 | 6,0479 | 0,0029 | 0,0082 |
| 24 | 20 | Pereiro | <i>Aspidosperma pyrifolium</i> | 16,2 | 3,2 | 5,1566 | 0,0021 | 0,0054 |
| 24 | 21 | Pereiro | <i>Aspidosperma pyrifolium</i> | 18,7 | 3,4 | 5,9524 | 0,0028 | 0,0078 |
| 24 | 22 | Jatobá-do-cerrado | <i>Hymenaea stigonocarpa</i> | 39,1 | 4,6 | 12,4459 | 0,0122 | 0,0533 |
| 24 | 23 | Pereiro | <i>Aspidosperma pyrifolium</i> | 19,7 | 3,5 | 6,2707 | 0,0031 | 0,0090 |
| 24 | 24 | Pereiro | <i>Aspidosperma pyrifolium</i> | 33,2 | 4,3 | 10,5679 | 0,0088 | 0,0348 |
| 24 | 25 | Angico | <i>Anadenanthera colubrina</i> | 20,7 | 3,9 | 6,5890 | 0,0034 | 0,0105 |
| 24 | 26 | Vaqueta | <i>Combretum duarteanum</i> | 19,8 | 3,9 | 6,3025 | 0,0031 | 0,0094 |
| 24 | 27 | Vaqueta | <i>Combretum duarteanum</i> | 25,4 | 3,5 | 8,0851 | 0,0051 | 0,0169 |
| 24 | 28 | Vaqueta | <i>Combretum duarteanum</i> | 24 | 3,4 | 7,6394 | 0,0046 | 0,0145 |
| 24 | 29 | Vaqueta | <i>Combretum duarteanum</i> | 20,2 | 3,5 | 6,4299 | 0,0032 | 0,0096 |
| 24 | 30 | Vaqueta | <i>Combretum duarteanum</i> | 29,1 | 2,8 | 9,2628 | 0,0067 | 0,0221 |
| 24 | 31 | Vaqueta | <i>Combretum duarteanum</i> | 18 | 3 | 5,7296 | 0,0026 | 0,0069 |
| 24 | 32 | Pereiro | <i>Aspidosperma pyrifolium</i> | 26 | 3,5 | 8,2761 | 0,0054 | 0,0179 |
| 24 | 33 | Pereiro | <i>Aspidosperma pyrifolium</i> | 23,5 | 3,6 | 7,4803 | 0,0044 | 0,0140 |
| 24 | 34 | Vaqueta | <i>Combretum duarteanum</i> | 25,5 | 2,8 | 8,1169 | 0,0052 | 0,0159 |
| 24 | 35 | Vaqueta | <i>Combretum duarteanum</i> | 24,5 | 3 | 7,7986 | 0,0048 | 0,0147 |
| 24 | 36 | Vaqueta | <i>Combretum duarteanum</i> | 19 | 3 | 6,0479 | 0,0029 | 0,0079 |
| 24 | 37 | Vaqueta | <i>Combretum duarteanum</i> | 17,4 | 2,6 | 5,5386 | 0,0024 | 0,0061 |
| 24 | 38 | Tamboril | <i>Enterolobium contortisiliquum</i> | 36,5 | 3,8 | 11,6183 | 0,0106 | 0,0424 |
| 24 | 39 | Pereiro | <i>Aspidosperma pyrifolium</i> | 17 | 3,5 | 5,4113 | 0,0023 | 0,0062 |
| 24 | 40 | Pereiro | <i>Aspidosperma pyrifolium</i> | 23,5 | 3,8 | 7,4803 | 0,0044 | 0,0143 |
| 24 | 41 | Ipê-amarelo | <i>Handroanthus ochraceus</i> | 39 | 5,7 | 12,4141 | 0,0121 | 0,0565 |
| 24 | 42 | Ipê-amarelo | <i>Handroanthus ochraceus</i> | 47,5 | 6 | 15,1197 | 0,0180 | 0,0934 |
| 24 | 43 | Morto | <i>Não Identificada</i> | 18 | 3,5 | 5,7296 | 0,0026 | 0,0072 |



| Parcela | N | Nome Popular | Espécies | CAP | HT | DAP | AB | Vol (m³) |
|---------|----|-------------------|-----------------------------------|------|-----|---------|--------|----------|
| 24 | 44 | Pereiro | <i>Aspidosperma pyrifolium</i> | 33,7 | 3,6 | 10,7270 | 0,0090 | 0,0343 |
| 24 | 45 | Pereiro | <i>Aspidosperma pyrifolium</i> | 23 | 3,5 | 7,3211 | 0,0042 | 0,0132 |
| 24 | 46 | Pereiro | <i>Aspidosperma pyrifolium</i> | 17,4 | 3 | 5,5386 | 0,0024 | 0,0063 |
| 24 | 47 | Aroeira | <i>Myracrodruon urundeuva</i> | 45,5 | 6 | 14,4831 | 0,0165 | 0,0840 |
| 24 | 48 | Pereiro | <i>Aspidosperma pyrifolium</i> | 19,2 | 3 | 6,1115 | 0,0029 | 0,0081 |
| 24 | 49 | Vaqueta | <i>Combretum duarteanum</i> | 18 | 2,8 | 5,7296 | 0,0026 | 0,0067 |
| 24 | 50 | Pereiro | <i>Aspidosperma pyrifolium</i> | 17 | 3 | 5,4113 | 0,0023 | 0,0060 |
| 24 | 51 | Pereiro | <i>Aspidosperma pyrifolium</i> | 31 | 3 | 9,8676 | 0,0076 | 0,0264 |
| 24 | 52 | Pereiro | <i>Aspidosperma pyrifolium</i> | 19,8 | 3,6 | 6,3025 | 0,0031 | 0,0092 |
| 24 | 53 | Pereiro | <i>Aspidosperma pyrifolium</i> | 23 | 3,8 | 7,3211 | 0,0042 | 0,0135 |
| 24 | 54 | Pereiro | <i>Aspidosperma pyrifolium</i> | 26,1 | 4 | 8,3079 | 0,0054 | 0,0188 |
| 24 | 55 | Pereiro | <i>Aspidosperma pyrifolium</i> | 31,5 | 4,2 | 10,0268 | 0,0079 | 0,0304 |
| 24 | 56 | Pau-d'arco | <i>Handroanthus serratifolius</i> | 39,3 | 3,5 | 12,5096 | 0,0123 | 0,0497 |
| 24 | 57 | Jatobá-do-cerrado | <i>Hymenaea stigonocarpa</i> | 32,1 | 3,8 | 10,2177 | 0,0082 | 0,0309 |
| 24 | 58 | Pereiro | <i>Aspidosperma pyrifolium</i> | 39,2 | 4,5 | 12,4777 | 0,0122 | 0,0533 |
| 24 | 59 | Vaqueta | <i>Combretum duarteanum</i> | 24,4 | 3,8 | 7,7668 | 0,0047 | 0,0157 |
| 24 | 60 | Jatobá-do-cerrado | <i>Hymenaea stigonocarpa</i> | 37,6 | 4,6 | 11,9685 | 0,0113 | 0,0484 |
| 24 | 61 | Jatobá-do-cerrado | <i>Hymenaea stigonocarpa</i> | 25 | 4 | 7,9577 | 0,0050 | 0,0169 |
| 24 | 62 | Pereiro | <i>Aspidosperma pyrifolium</i> | 26 | 3,5 | 8,2761 | 0,0054 | 0,0179 |
| 24 | 63 | Pereiro | <i>Aspidosperma pyrifolium</i> | 26,5 | 3,7 | 8,4352 | 0,0056 | 0,0191 |
| 24 | 64 | Aroeira | <i>Myracrodruon urundeuva</i> | 22,6 | 3,5 | 7,1938 | 0,0041 | 0,0126 |
| 24 | 65 | Aroeira | <i>Myracrodruon urundeuva</i> | 19 | 3,3 | 6,0479 | 0,0029 | 0,0081 |
| 24 | 66 | Vaqueta | <i>Combretum duarteanum</i> | 18,1 | 3,2 | 5,7614 | 0,0026 | 0,0071 |
| 24 | 67 | Aroeira | <i>Myracrodruon urundeuva</i> | 35,5 | 6 | 11,3000 | 0,0100 | 0,0454 |
| 24 | 68 | Pereiro | <i>Aspidosperma pyrifolium</i> | 23,5 | 3,4 | 7,4803 | 0,0044 | 0,0138 |
| 24 | 69 | Pereiro | <i>Aspidosperma pyrifolium</i> | 21 | 3,5 | 6,6845 | 0,0035 | 0,0105 |
| 24 | 70 | Pereiro | <i>Aspidosperma pyrifolium</i> | 27,8 | 3,2 | 8,8490 | 0,0062 | 0,0205 |
| 24 | 71 | Pereiro | <i>Aspidosperma pyrifolium</i> | 21,5 | 3 | 6,8437 | 0,0037 | 0,0107 |
| 24 | 72 | Jatobá-do-cerrado | <i>Hymenaea stigonocarpa</i> | 24,2 | 4,2 | 7,7031 | 0,0047 | 0,0158 |



| Parcela | N | Nome Popular | Espécies | CAP | HT | DAP | AB | Vol (m³) |
|---------|----|--------------------|----------------------------------|-------|-----|---------|--------|----------|
| 24 | 73 | Aroeira | <i>Myracrodruon urundeuva</i> | 24 | 3,8 | 7,6394 | 0,0046 | 0,0150 |
| 24 | 74 | Mamoninha | <i>Dilodendron bipinnatum</i> | 29,33 | 3,5 | 9,3360 | 0,0068 | 0,0241 |
| 24 | 75 | Pereiro | <i>Aspidosperma pyrifolium</i> | 20,4 | 3,8 | 6,4935 | 0,0033 | 0,0101 |
| 24 | 76 | Jatobá-do-cerrado | <i>Hymenaea stigonocarpa</i> | 22 | 3,5 | 7,0028 | 0,0039 | 0,0118 |
| 24 | 77 | Pereiro | <i>Aspidosperma pyrifolium</i> | 21,3 | 3,4 | 6,7800 | 0,0036 | 0,0108 |
| 24 | 78 | Pereiro | <i>Aspidosperma pyrifolium</i> | 31,8 | 5 | 10,1223 | 0,0080 | 0,0328 |
| 24 | 79 | Pereiro | <i>Aspidosperma pyrifolium</i> | 23,5 | 3,6 | 7,4803 | 0,0044 | 0,0140 |
| 24 | 80 | Pereiro | <i>Aspidosperma pyrifolium</i> | 18,2 | 3,5 | 5,7932 | 0,0026 | 0,0074 |
| 24 | 81 | Aroeira | <i>Myracrodruon urundeuva</i> | 32 | 5,8 | 10,1859 | 0,0081 | 0,0348 |
| 24 | 82 | Vaqueta | <i>Combretum duarteanum</i> | 17,8 | 3,7 | 5,6659 | 0,0025 | 0,0071 |
| 26 | 1 | Peroba-do-cerrado | <i>Aspidosperma tomentosum</i> | 55,5 | 4,6 | 17,6662 | 0,0245 | 0,1268 |
| 26 | 2 | Peroba-do-cerrado | <i>Aspidosperma tomentosum</i> | 33 | 4 | 10,5042 | 0,0087 | 0,0336 |
| 26 | 3 | Pau-terra-liso | <i>Qualea multiflora</i> | 17,5 | 3,2 | 5,5704 | 0,0024 | 0,0065 |
| 26 | 4 | Pau-terra-liso | <i>Qualea multiflora</i> | 19 | 3 | 6,0479 | 0,0029 | 0,0079 |
| 26 | 5 | Pau-terra-liso | <i>Qualea multiflora</i> | 18,6 | 3,1 | 5,9206 | 0,0028 | 0,0075 |
| 26 | 6 | Aroeira | <i>Myracrodruon urundeuva</i> | 38,5 | 4 | 12,2549 | 0,0118 | 0,0492 |
| 26 | 7 | Aroeira | <i>Myracrodruon urundeuva</i> | 21,9 | 3,8 | 6,9710 | 0,0038 | 0,0120 |
| 26 | 8 | Cagaita | <i>Eugenia dysenterica</i> | 45 | 3,7 | 14,3239 | 0,0161 | 0,0707 |
| 26 | 9 | Aroeira | <i>Myracrodruon urundeuva</i> | 18,8 | 3,5 | 5,9842 | 0,0028 | 0,0080 |
| 26 | 10 | Angico | <i>Anadenanthera colubrina</i> | 26 | 3,7 | 8,2761 | 0,0054 | 0,0182 |
| 26 | 11 | Unha-d'anta | <i>Leptolobium dasycarpum</i> | 24,6 | 4 | 7,8304 | 0,0048 | 0,0162 |
| 26 | 12 | Aroeira | <i>Myracrodruon urundeuva</i> | 24 | 4,5 | 7,6394 | 0,0046 | 0,0158 |
| 26 | 13 | Aroeira | <i>Myracrodruon urundeuva</i> | 44,4 | 5,5 | 14,1330 | 0,0157 | 0,0770 |
| 26 | 14 | Aroeira | <i>Myracrodruon urundeuva</i> | 35 | 5,5 | 11,1408 | 0,0097 | 0,0427 |
| 26 | 15 | Vaqueta | <i>Combretum duarteanum</i> | 22,9 | 3,8 | 7,2893 | 0,0042 | 0,0134 |
| 26 | 16 | Aroeira | <i>Myracrodruon urundeuva</i> | 37 | 4 | 11,7775 | 0,0109 | 0,0446 |
| 26 | 17 | Orelha-de-cachorro | <i>Terminalia fagifolia Mart</i> | 83,7 | 5,7 | 26,6425 | 0,0557 | 0,3739 |
| 26 | 18 | Peroba-do-cerrado | <i>Aspidosperma tomentosum</i> | 18,3 | 3,2 | 5,8251 | 0,0027 | 0,0073 |
| 26 | 19 | Aroeira | <i>Myracrodruon urundeuva</i> | 18,6 | 3,7 | 5,9206 | 0,0028 | 0,0079 |



| Parcela | N | Nome Popular | Espécies | CAP | HT | DAP | AB | Vol (m³) |
|---------|----|--------------------|----------------------------------|------|-----|---------|--------|----------|
| 26 | 20 | Peroba-do-cerrado | <i>Aspidosperma tomentosum</i> | 32 | 3,8 | 10,1859 | 0,0081 | 0,0306 |
| 26 | 21 | Mama-cadela | <i>Brosimum gaudichaudii</i> | 18 | 3,5 | 5,7296 | 0,0026 | 0,0072 |
| 26 | 22 | Vaqueta | <i>Combretum duarteanum</i> | 16,5 | 3,6 | 5,2521 | 0,0022 | 0,0059 |
| 26 | 23 | Cagaita | <i>Eugenia dysenterica</i> | 42,3 | 3,8 | 13,4645 | 0,0142 | 0,0611 |
| 26 | 24 | Vaqueta | <i>Combretum duarteanum</i> | 18 | 3,5 | 5,7296 | 0,0026 | 0,0072 |
| 26 | 25 | Vaqueta | <i>Combretum duarteanum</i> | 20,5 | 3,6 | 6,5254 | 0,0033 | 0,0100 |
| 26 | 26 | Mama-cadela | <i>Brosimum gaudichaudii</i> | 19 | 4,7 | 6,0479 | 0,0029 | 0,0090 |
| 26 | 27 | Piriquiteira | <i>Senegalia polyphylla</i> | 20 | 4,5 | 6,3662 | 0,0032 | 0,0101 |
| 26 | 28 | Piriquiteira | <i>Senegalia polyphylla</i> | 17,4 | 4,5 | 5,5386 | 0,0024 | 0,0071 |
| 26 | 29 | Vaqueta | <i>Combretum duarteanum</i> | 20,2 | 3,5 | 6,4299 | 0,0032 | 0,0096 |
| 26 | 30 | Peroba-do-cerrado | <i>Aspidosperma tomentosum</i> | 35 | 3,7 | 11,1408 | 0,0097 | 0,0379 |
| 26 | 31 | Pau-terra-liso | <i>Qualea multiflora</i> | 18,7 | 3,5 | 5,9524 | 0,0028 | 0,0079 |
| 26 | 32 | Cagaita | <i>Eugenia dysenterica</i> | 21,8 | 4 | 6,9392 | 0,0038 | 0,0120 |
| 26 | 33 | Vaqueta | <i>Combretum duarteanum</i> | 17,2 | 3,1 | 5,4749 | 0,0024 | 0,0062 |
| 26 | 34 | Aroeira | <i>Myracrodruon urundeuva</i> | 53 | 5,8 | 16,8704 | 0,0224 | 0,1213 |
| 26 | 35 | Piriquiteira | <i>Senegalia polyphylla</i> | 19 | 3,2 | 6,0479 | 0,0029 | 0,0080 |
| 26 | 36 | Piriquiteira | <i>Senegalia polyphylla</i> | 35,5 | 4,6 | 11,3000 | 0,0100 | 0,0420 |
| 26 | 37 | Jatobá-do-cerrado | <i>Hymenaea stigonocarpa</i> | 20 | 3,5 | 6,3662 | 0,0032 | 0,0093 |
| 26 | 38 | Aroeira | <i>Myracrodruon urundeuva</i> | 19 | 3,5 | 6,0479 | 0,0029 | 0,0082 |
| 26 | 39 | Aroeira | <i>Myracrodruon urundeuva</i> | 19,7 | 3,5 | 6,2707 | 0,0031 | 0,0090 |
| 27 | 1 | Orelha-de-cachorro | <i>Terminalia fagifolia Mart</i> | 31,2 | 3,8 | 9,9313 | 0,0077 | 0,0288 |
| 27 | 2 | Orelha-de-cachorro | <i>Terminalia fagifolia Mart</i> | 65 | 3,8 | 20,6901 | 0,0336 | 0,1771 |
| 27 | 3 | Cagaita | <i>Eugenia dysenterica</i> | 23 | 2,7 | 7,3211 | 0,0042 | 0,0122 |
| 27 | 4 | Jatobá-do-cerrado | <i>Hymenaea stigonocarpa</i> | 26,7 | 3,5 | 8,4989 | 0,0057 | 0,0191 |
| 27 | 5 | Jatobá-do-cerrado | <i>Hymenaea stigonocarpa</i> | 27 | 3 | 8,5944 | 0,0058 | 0,0187 |
| 27 | 6 | Peroba-do-cerrado | <i>Aspidosperma tomentosum</i> | 21,5 | 3 | 6,8437 | 0,0037 | 0,0107 |
| 27 | 7 | Cagaita | <i>Eugenia dysenterica</i> | 18,7 | 3,2 | 5,9524 | 0,0028 | 0,0077 |
| 27 | 8 | Cagaita | <i>Eugenia dysenterica</i> | 20,5 | 3,5 | 6,5254 | 0,0033 | 0,0099 |
| 27 | 9 | Tingui | <i>Magonia pubescens</i> | 16,2 | 3 | 5,1566 | 0,0021 | 0,0053 |



| Parcela | N | Nome Popular | Espécies | CAP | HT | DAP | AB | Vol (m³) |
|---------|----|--------------------|----------------------------------|------|-----|---------|--------|----------|
| 27 | 10 | Gonçalo-alves | <i>Astronium fraxinifolium</i> | 18,8 | 3,5 | 5,9842 | 0,0028 | 0,0080 |
| 27 | 11 | Tingui | <i>Magonia pubescens</i> | 26,8 | 4 | 8,5307 | 0,0057 | 0,0201 |
| 27 | 12 | Tingui | <i>Magonia pubescens</i> | 19,6 | 3,5 | 6,2389 | 0,0031 | 0,0089 |
| 27 | 13 | Gonçalo-alves | <i>Astronium fraxinifolium</i> | 19,6 | 3,2 | 6,2389 | 0,0031 | 0,0086 |
| 27 | 14 | Gonçalo-alves | <i>Astronium fraxinifolium</i> | 17,1 | 3 | 5,4431 | 0,0023 | 0,0061 |
| 27 | 15 | Morto | <i>Não Identificada</i> | 41,2 | 3 | 13,1144 | 0,0135 | 0,0534 |
| 27 | 16 | Morto | <i>Não Identificada</i> | 29 | 2,7 | 9,2310 | 0,0067 | 0,0217 |
| 27 | 17 | Vinhático-do-campo | <i>Plathymenia reticulata</i> | 22,4 | 2,6 | 7,1301 | 0,0040 | 0,0113 |
| 27 | 18 | Orelha-de-cachorro | <i>Terminalia fagifolia Mart</i> | 89,3 | 7 | 28,4251 | 0,0635 | 0,4669 |
| 27 | 19 | Orelha-de-cachorro | <i>Terminalia fagifolia Mart</i> | 45,5 | 5,3 | 14,4831 | 0,0165 | 0,0809 |
| 27 | 20 | Gonçalo-alves | <i>Astronium fraxinifolium</i> | 16,4 | 3,7 | 5,2203 | 0,0021 | 0,0058 |
| 27 | 21 | Cagaita | <i>Eugenia dysenterica</i> | 22,6 | 3 | 7,1938 | 0,0041 | 0,0121 |
| 27 | 22 | Peroba-do-cerrado | <i>Aspidosperma tomentosum</i> | 50,2 | 3,5 | 15,9792 | 0,0201 | 0,0911 |
| 27 | 23 | Cagaita | <i>Eugenia dysenterica</i> | 18 | 2,6 | 5,7296 | 0,0026 | 0,0066 |
| 27 | 24 | Gonçalo-alves | <i>Astronium fraxinifolium</i> | 28,3 | 3,5 | 9,0082 | 0,0064 | 0,0221 |
| 27 | 25 | Gonçalo-alves | <i>Astronium fraxinifolium</i> | 25,1 | 3,2 | 7,9896 | 0,0050 | 0,0160 |
| 27 | 26 | Pau-terra-grande | <i>Qualea grandiflora</i> | 16 | 2,5 | 5,0930 | 0,0020 | 0,0049 |
| 27 | 27 | Mama-cadela | <i>Brosimum gaudichaudii</i> | 17,3 | 3,2 | 5,5068 | 0,0024 | 0,0064 |
| 27 | 28 | Tingui | <i>Magonia pubescens</i> | 17 | 2,7 | 5,4113 | 0,0023 | 0,0058 |
| 27 | 29 | Tingui | <i>Magonia pubescens</i> | 65 | 4,5 | 20,6901 | 0,0336 | 0,1863 |
| 27 | 30 | Tingui | <i>Magonia pubescens</i> | 39,3 | 4,3 | 12,5096 | 0,0123 | 0,0529 |
| 27 | 31 | Gonçalo-alves | <i>Astronium fraxinifolium</i> | 19,4 | 3,8 | 6,1752 | 0,0030 | 0,0089 |
| 27 | 32 | Gonçalo-alves | <i>Astronium fraxinifolium</i> | 19,5 | 3,5 | 6,2070 | 0,0030 | 0,0088 |
| 28 | 1 | Orelha-de-cachorro | <i>Terminalia fagifolia Mart</i> | 35 | 3,7 | 11,1408 | 0,0097 | 0,0379 |
| 28 | 2 | Orelha-de-cachorro | <i>Terminalia fagifolia Mart</i> | 36,3 | 5 | 11,5546 | 0,0105 | 0,0455 |
| 28 | 3 | Orelha-de-cachorro | <i>Terminalia fagifolia Mart</i> | 40,4 | 5,2 | 12,8597 | 0,0130 | 0,0600 |
| 28 | 4 | Cagaita | <i>Eugenia dysenterica</i> | 20,4 | 3,6 | 6,4935 | 0,0033 | 0,0099 |
| 28 | 5 | Cagaita | <i>Eugenia dysenterica</i> | 26 | 3,5 | 8,2761 | 0,0054 | 0,0179 |
| 28 | 6 | Cagaita | <i>Eugenia dysenterica</i> | 30,1 | 4 | 9,5811 | 0,0072 | 0,0267 |



| Parcela | N | Nome Popular | Espécies | CAP | HT | DAP | AB | Vol (m³) |
|---------|----|-----------------------|----------------------------------|------|-----|---------|--------|----------|
| 28 | 7 | Cagaita | <i>Eugenia dysenterica</i> | 18 | 3,2 | 5,7296 | 0,0026 | 0,0070 |
| 28 | 8 | Gonçalo-alves | <i>Astronium fraxinifolium</i> | 28,5 | 4,6 | 9,0718 | 0,0065 | 0,0244 |
| 28 | 9 | Jacarandá-cascudo | <i>Machaerium opacum</i> | 20,2 | 3,8 | 6,4299 | 0,0032 | 0,0098 |
| 28 | 10 | Orelha-de-cachorro | <i>Terminalia fagifolia Mart</i> | 19,3 | 3,5 | 6,1434 | 0,0030 | 0,0086 |
| 28 | 11 | Vinhático-do-campo | <i>Plathymenia reticulata</i> | 26 | 4,5 | 8,2761 | 0,0054 | 0,0193 |
| 28 | 12 | Vinhático-do-campo | <i>Plathymenia reticulata</i> | 28,4 | 4,6 | 9,0400 | 0,0064 | 0,0242 |
| 28 | 13 | Gonçalo-alves | <i>Astronium fraxinifolium</i> | 20,6 | 4,5 | 6,5572 | 0,0034 | 0,0108 |
| 28 | 14 | Laranjinha-do-cerrado | <i>Styrax ferrugineus</i> | 35,3 | 3,8 | 11,2363 | 0,0099 | 0,0391 |
| 28 | 15 | Laranjinha-do-cerrado | <i>Styrax ferrugineus</i> | 38,7 | 4,5 | 12,3186 | 0,0119 | 0,0516 |
| 28 | 16 | Laranjinha-do-cerrado | <i>Styrax ferrugineus</i> | 26,5 | 4,3 | 8,4352 | 0,0056 | 0,0199 |
| 28 | 17 | Cagaita | <i>Eugenia dysenterica</i> | 20,3 | 3 | 6,4617 | 0,0033 | 0,0093 |
| 28 | 18 | Pau-terra-liso | <i>Qualea multiflora</i> | 18,5 | 3,2 | 5,8887 | 0,0027 | 0,0075 |
| 28 | 19 | Pau-terra-grande | <i>Qualea grandiflora</i> | 29,5 | 2,6 | 9,3901 | 0,0069 | 0,0224 |
| 28 | 20 | Pau-terra-grande | <i>Qualea grandiflora</i> | 21,3 | 2,5 | 6,7800 | 0,0036 | 0,0099 |
| 28 | 21 | Vinhático-do-campo | <i>Plathymenia reticulata</i> | 36 | 4,8 | 11,4592 | 0,0103 | 0,0440 |
| 28 | 22 | Vinhático-do-campo | <i>Plathymenia reticulata</i> | 35,1 | 4,5 | 11,1727 | 0,0098 | 0,0405 |
| 28 | 23 | Folha-de-Bolo | <i>Cordia goeldiana</i> | 18,3 | 2,7 | 5,8251 | 0,0027 | 0,0069 |
| 28 | 24 | Mama-cadela | <i>Brosimum gaudichaudii</i> | 20,4 | 3 | 6,4935 | 0,0033 | 0,0094 |
| 28 | 25 | Mama-cadela | <i>Brosimum gaudichaudii</i> | 18,5 | 3 | 5,8887 | 0,0027 | 0,0074 |
| 28 | 26 | Orelha-de-cachorro | <i>Terminalia fagifolia Mart</i> | 35 | 4,2 | 11,1408 | 0,0097 | 0,0394 |
| 28 | 27 | Tingui | <i>Magonia pubescens</i> | 20,7 | 3,6 | 6,5890 | 0,0034 | 0,0103 |
| 28 | 28 | Peroba-do-cerrado | <i>Aspidosperma tomentosum</i> | 25,2 | 3,5 | 8,0214 | 0,0051 | 0,0166 |
| 28 | 29 | Cagaita | <i>Eugenia dysenterica</i> | 17,3 | 2,5 | 5,5068 | 0,0024 | 0,0059 |
| 28 | 30 | Tingui | <i>Magonia pubescens</i> | 20,5 | 3,6 | 6,5254 | 0,0033 | 0,0100 |
| 28 | 31 | Tingui | <i>Magonia pubescens</i> | 26,4 | 3,8 | 8,4034 | 0,0055 | 0,0190 |
| 28 | 32 | Gonçalo-alves | <i>Astronium fraxinifolium</i> | 18,7 | 3,6 | 5,9524 | 0,0028 | 0,0080 |
| 28 | 33 | Gonçalo-alves | <i>Astronium fraxinifolium</i> | 20,6 | 3,5 | 6,5572 | 0,0034 | 0,0100 |
| 28 | 34 | Mama-cadela | <i>Brosimum gaudichaudii</i> | 18,5 | 3 | 5,8887 | 0,0027 | 0,0074 |
| 29 | 1 | Peroba-do-cerrado | <i>Aspidosperma tomentosum</i> | 50 | 4 | 15,9155 | 0,0199 | 0,0939 |



| Parcela | N | Nome Popular | Espécies | CAP | HT | DAP | AB | Vol (m³) |
|---------|----|--------------------|-----------------------------------|------|-----|---------|--------|----------|
| 29 | 2 | Jatobá-do-cerrado | <i>Hymenaea stigonocarpa</i> | 17 | 2,6 | 5,4113 | 0,0023 | 0,0057 |
| 29 | 3 | Pau-terra-grande | <i>Qualea grandiflora</i> | 36,7 | 3,5 | 11,6820 | 0,0107 | 0,0420 |
| 29 | 4 | Jacarandá-cascudo | <i>Machaerium opacum</i> | 34 | 3,5 | 10,8225 | 0,0092 | 0,0347 |
| 29 | 5 | Jacarandá-cascudo | <i>Machaerium opacum</i> | 26,7 | 3,6 | 8,4989 | 0,0057 | 0,0193 |
| 29 | 6 | Cagaita | <i>Eugenia dysenterica</i> | 16,6 | 2,5 | 5,2839 | 0,0022 | 0,0053 |
| 29 | 7 | Pau-terra-grande | <i>Qualea grandiflora</i> | 25 | 2,7 | 7,9577 | 0,0050 | 0,0150 |
| 29 | 8 | Pau-terra-grande | <i>Qualea grandiflora</i> | 20,1 | 3,2 | 6,3980 | 0,0032 | 0,0092 |
| 29 | 9 | Tingui | <i>Magonia pubescens</i> | 29,3 | 5 | 9,3265 | 0,0068 | 0,0268 |
| 29 | 10 | Orelha-de-cachorro | <i>Terminalia fagifolia Mart</i> | 34,3 | 5,2 | 10,9180 | 0,0094 | 0,0400 |
| 29 | 11 | Orelha-de-cachorro | <i>Terminalia fagifolia Mart</i> | 20,3 | 3 | 6,4617 | 0,0033 | 0,0093 |
| 29 | 12 | Orelha-de-cachorro | <i>Terminalia fagifolia Mart</i> | 19 | 3 | 6,0479 | 0,0029 | 0,0079 |
| 29 | 13 | Pau-d'arco | <i>Handroanthus serratifolius</i> | 29,1 | 3,2 | 9,2628 | 0,0067 | 0,0230 |
| 29 | 14 | Orelha-de-cachorro | <i>Terminalia fagifolia Mart</i> | 26,3 | 3,2 | 8,3716 | 0,0055 | 0,0179 |
| 29 | 15 | Cagaita | <i>Eugenia dysenterica</i> | 18,6 | 2,5 | 5,9206 | 0,0028 | 0,0071 |
| 29 | 16 | Cagaita | <i>Eugenia dysenterica</i> | 29,5 | 3 | 9,3901 | 0,0069 | 0,0233 |
| 29 | 17 | Gonçalo-alves | <i>Astronium fraxinifolium</i> | 29,6 | 3,5 | 9,4220 | 0,0070 | 0,0247 |
| 29 | 18 | Gonçalo-alves | <i>Astronium fraxinifolium</i> | 32,8 | 3,6 | 10,4406 | 0,0086 | 0,0321 |
| 29 | 19 | Unha-d'anta | <i>Leptolobium dasycarpum</i> | 34,9 | 3,5 | 11,1090 | 0,0097 | 0,0371 |
| 29 | 20 | Unha-d'anta | <i>Leptolobium dasycarpum</i> | 27,6 | 3,6 | 8,7854 | 0,0061 | 0,0209 |
| 29 | 21 | Orelha-de-cachorro | <i>Terminalia fagifolia Mart</i> | 16,1 | 2,7 | 5,1248 | 0,0021 | 0,0051 |
| 29 | 22 | Orelha-de-cachorro | <i>Terminalia fagifolia Mart</i> | 58,4 | 3,8 | 18,5893 | 0,0271 | 0,1358 |
| 29 | 23 | Vinhático-do-campo | <i>Plathymenia reticulata</i> | 33,5 | 5 | 10,6634 | 0,0089 | 0,0373 |
| 29 | 24 | Peroba-do-cerrado | <i>Aspidosperma tomentosum</i> | 18,3 | 3 | 5,8251 | 0,0027 | 0,0072 |
| 29 | 25 | Gonçalo-alves | <i>Astronium fraxinifolium</i> | 17 | 3,2 | 5,4113 | 0,0023 | 0,0061 |
| 29 | 26 | Gonçalo-alves | <i>Astronium fraxinifolium</i> | 21,6 | 3,5 | 6,8755 | 0,0037 | 0,0113 |
| 29 | 27 | Pau-d'arco | <i>Handroanthus serratifolius</i> | 18,6 | 2,5 | 5,9206 | 0,0028 | 0,0071 |
| 29 | 28 | Orelha-de-cachorro | <i>Terminalia fagifolia Mart</i> | 38 | 4,6 | 12,0958 | 0,0115 | 0,0497 |
| 29 | 29 | Orelha-de-cachorro | <i>Terminalia fagifolia Mart</i> | 36 | 4,5 | 11,4592 | 0,0103 | 0,0432 |
| 29 | 30 | Orelha-de-cachorro | <i>Terminalia fagifolia Mart</i> | 31,5 | 4,3 | 10,0268 | 0,0079 | 0,0306 |



| Parcela | N | Nome Popular | Espécies | CAP | HT | DAP | AB | Vol (m³) |
|---------|----|--------------------|-----------------------------------|------|-----|---------|--------|----------|
| 29 | 31 | Gonçalo-alves | <i>Astronium fraxinifolium</i> | 26 | 3,8 | 8,2761 | 0,0054 | 0,0183 |
| 29 | 32 | Cagaita | <i>Eugenia dysenterica</i> | 36,1 | 3,7 | 11,4910 | 0,0104 | 0,0410 |
| 29 | 33 | Cagaita | <i>Eugenia dysenterica</i> | 21,3 | 3,5 | 6,7800 | 0,0036 | 0,0109 |
| 29 | 34 | Pau-terra-grande | <i>Qualea grandiflora</i> | 20 | 2,5 | 6,3662 | 0,0032 | 0,0084 |
| 29 | 35 | Pau-terra-grande | <i>Qualea grandiflora</i> | 26,5 | 2,8 | 8,4352 | 0,0056 | 0,0175 |
| 29 | 36 | Peroba-do-cerrado | <i>Aspidosperma tomentosum</i> | 17 | 2,3 | 5,4113 | 0,0023 | 0,0055 |
| 29 | 37 | Peroba-do-cerrado | <i>Aspidosperma tomentosum</i> | 18 | 2,7 | 5,7296 | 0,0026 | 0,0067 |
| 29 | 38 | Orelha-de-cachorro | <i>Terminalia fagifolia Mart</i> | 28,5 | 3,2 | 9,0718 | 0,0065 | 0,0218 |
| 29 | 39 | Cagaita | <i>Eugenia dysenterica</i> | 21,2 | 3 | 6,7482 | 0,0036 | 0,0103 |
| 30 | 1 | Cagaita | <i>Eugenia dysenterica</i> | 23,6 | 3,2 | 7,5121 | 0,0044 | 0,0137 |
| 30 | 2 | Peroba-do-cerrado | <i>Aspidosperma tomentosum</i> | 25 | 2,4 | 7,9577 | 0,0050 | 0,0145 |
| 30 | 3 | Pau-terra-liso | <i>Qualea multiflora</i> | 23,8 | 2,7 | 7,5758 | 0,0045 | 0,0133 |
| 30 | 4 | Mama-cadela | <i>Brosimum gaudichaudii</i> | 16,6 | 3,6 | 5,2839 | 0,0022 | 0,0059 |
| 30 | 5 | Vaqueta | <i>Combretum duarteanum</i> | 17,6 | 3,2 | 5,6023 | 0,0025 | 0,0066 |
| 30 | 6 | Vaqueta | <i>Combretum duarteanum</i> | 19,1 | 3,5 | 6,0797 | 0,0029 | 0,0083 |
| 30 | 7 | Pereiro | <i>Aspidosperma pyriformium</i> | 19,6 | 3,3 | 6,2389 | 0,0031 | 0,0087 |
| 30 | 8 | Tingui | <i>Magonia pubescens</i> | 76 | 7,8 | 24,1916 | 0,0460 | 0,3235 |
| 30 | 9 | Embiruçu | <i>Pseudobombax tomentosum</i> | 30,3 | 3,5 | 9,6448 | 0,0073 | 0,0261 |
| 30 | 10 | Piriquiteira | <i>Senegalia polyphylla</i> | 26,3 | 3,5 | 8,3716 | 0,0055 | 0,0184 |
| 30 | 11 | Aroeira | <i>Myracrodruon urundeuva</i> | 28,5 | 4,7 | 9,0718 | 0,0065 | 0,0245 |
| 30 | 12 | Aroeira | <i>Myracrodruon urundeuva</i> | 48,3 | 6,8 | 15,3744 | 0,0186 | 0,1011 |
| 30 | 13 | Aroeira | <i>Myracrodruon urundeuva</i> | 28,5 | 3 | 9,0718 | 0,0065 | 0,0214 |
| 30 | 14 | Aroeira | <i>Myracrodruon urundeuva</i> | 25 | 5 | 7,9577 | 0,0050 | 0,0181 |
| 30 | 15 | Morto | <i>Não Identificada</i> | 20 | 4,5 | 6,3662 | 0,0032 | 0,0101 |
| 30 | 16 | Vaqueta | <i>Combretum duarteanum</i> | 18,6 | 3,6 | 5,9206 | 0,0028 | 0,0079 |
| 30 | 17 | Jatobá-do-cerrado | <i>Hymenaea stigonocarpa</i> | 16,5 | 3,5 | 5,2521 | 0,0022 | 0,0058 |
| 30 | 18 | Morto | <i>Não Identificada</i> | 60,5 | 4,7 | 19,2577 | 0,0291 | 0,1580 |
| 30 | 19 | Pau-d'arco | <i>Handroanthus serratifolius</i> | 33,6 | 4,5 | 10,6952 | 0,0090 | 0,0364 |
| 30 | 20 | Aroeira | <i>Myracrodruon urundeuva</i> | 54 | 5,8 | 17,1887 | 0,0232 | 0,1270 |



| Parcela | N | Nome Popular | Espécies | CAP | HT | DAP | AB | Vol (m³) |
|---------|----|-------------------|-----------------------------------|------|-----|---------|--------|----------|
| 30 | 21 | Aroeira | <i>Myracrodruon urundeuva</i> | 29,7 | 3,5 | 9,4538 | 0,0070 | 0,0249 |
| 30 | 22 | Cagaita | <i>Eugenia dysenterica</i> | 40,5 | 4 | 12,8916 | 0,0131 | 0,0558 |
| 30 | 23 | Jacarandá-cascudo | <i>Machaerium opacum</i> | 24,2 | 2,6 | 7,7031 | 0,0047 | 0,0137 |
| 30 | 24 | Tingui | <i>Magonia pubescens</i> | 19,5 | 2,8 | 6,2070 | 0,0030 | 0,0082 |
| 30 | 25 | Cagaita | <i>Eugenia dysenterica</i> | 27,2 | 3 | 8,6580 | 0,0059 | 0,0191 |
| 31 | 1 | Morto | <i>Não Identificada</i> | 38,5 | 3 | 12,2549 | 0,0118 | 0,0451 |
| 31 | 2 | Morto | <i>Não Identificada</i> | 19,3 | 3,2 | 6,1434 | 0,0030 | 0,0083 |
| 31 | 3 | Morto | <i>Não Identificada</i> | 17,5 | 3,2 | 5,5704 | 0,0024 | 0,0065 |
| 31 | 4 | Morto | <i>Não Identificada</i> | 17,6 | 2,8 | 5,6023 | 0,0025 | 0,0064 |
| 31 | 5 | Pereiro | <i>Aspidosperma pyrifolium</i> | 17,6 | 2,8 | 5,6023 | 0,0025 | 0,0064 |
| 31 | 6 | Cagaita | <i>Eugenia dysenterica</i> | 21 | 2,7 | 6,6845 | 0,0035 | 0,0098 |
| 31 | 7 | Cagaita | <i>Eugenia dysenterica</i> | 19,3 | 2,3 | 6,1434 | 0,0030 | 0,0075 |
| 31 | 8 | Aroeira | <i>Myracrodruon urundeuva</i> | 21,3 | 3 | 6,7800 | 0,0036 | 0,0104 |
| 31 | 9 | Morto | <i>Não Identificada</i> | 77 | 9,3 | 24,5099 | 0,0472 | 0,3523 |
| 31 | 10 | Cagaita | <i>Eugenia dysenterica</i> | 72,5 | 10 | 23,0775 | 0,0418 | 0,3102 |
| 31 | 11 | Pau-d'arco | <i>Handroanthus serratifolius</i> | 20,3 | 3,5 | 6,4617 | 0,0033 | 0,0097 |
| 31 | 12 | Aroeira | <i>Myracrodruon urundeuva</i> | 19,8 | 3,4 | 6,3025 | 0,0031 | 0,0090 |
| 31 | 13 | Piriquiteira | <i>Senegalia polyphylla</i> | 17,2 | 3,5 | 5,4749 | 0,0024 | 0,0064 |
| 31 | 14 | Vaqueta | <i>Combretum duarteanum</i> | 19,5 | 3,2 | 6,2070 | 0,0030 | 0,0085 |
| 31 | 15 | Vaqueta | <i>Combretum duarteanum</i> | 18,6 | 3,2 | 5,9206 | 0,0028 | 0,0076 |
| 31 | 16 | Aroeira | <i>Myracrodruon urundeuva</i> | 19 | 3,5 | 6,0479 | 0,0029 | 0,0082 |
| 31 | 17 | Aroeira | <i>Myracrodruon urundeuva</i> | 35 | 3,5 | 11,1408 | 0,0097 | 0,0373 |
| 31 | 18 | Aroeira | <i>Myracrodruon urundeuva</i> | 31,5 | 3,4 | 10,0268 | 0,0079 | 0,0285 |
| 31 | 19 | Morto | <i>Não Identificada</i> | 50,4 | 3,6 | 16,0428 | 0,0202 | 0,0928 |
| 31 | 20 | Angico | <i>Anadenanthera colubrina</i> | 46,2 | 6 | 14,7059 | 0,0170 | 0,0872 |
| 31 | 21 | Morto | <i>Não Identificada</i> | 60,3 | 9,5 | 19,1941 | 0,0289 | 0,1936 |
| 31 | 22 | Morto | <i>Não Identificada</i> | 23,1 | 3,5 | 7,3530 | 0,0042 | 0,0133 |
| 31 | 23 | Mama-cadela | <i>Brosimum gaudichaudii</i> | 19,6 | 2,4 | 6,2389 | 0,0031 | 0,0079 |
| 31 | 24 | Gonçalo-alves | <i>Astronium fraxinifolium</i> | 17,1 | 2,3 | 5,4431 | 0,0023 | 0,0056 |



| Parcela | N | Nome Popular | Espécies | CAP | HT | DAP | AB | Vol (m³) |
|---------|----|--------------------|-----------------------------------|------|-----|---------|--------|----------|
| 31 | 25 | Aroeira | <i>Myracrodruon urundeuva</i> | 31,3 | 3,7 | 9,9631 | 0,0078 | 0,0288 |
| 31 | 26 | Aroeira | <i>Myracrodruon urundeuva</i> | 18,7 | 3 | 5,9524 | 0,0028 | 0,0076 |
| 31 | 27 | Mama-cadela | <i>Brosimum gaudichaudii</i> | 19 | 4,5 | 6,0479 | 0,0029 | 0,0089 |
| 31 | 28 | Aroeira | <i>Myracrodruon urundeuva</i> | 21,3 | 3,6 | 6,7800 | 0,0036 | 0,0110 |
| 35 | 1 | Mamoninha | <i>Dilodendron bipinnatum</i> | 23,6 | 3,6 | 7,5121 | 0,0044 | 0,0142 |
| 35 | 2 | Tingui | <i>Magonia pubescens</i> | 75 | 5 | 23,8732 | 0,0448 | 0,2740 |
| 35 | 3 | Pau-d'arco | <i>Handroanthus serratifolius</i> | 29,1 | 3,8 | 9,2628 | 0,0067 | 0,0242 |
| 35 | 4 | Aroeira | <i>Myracrodruon urundeuva</i> | 33,3 | 5 | 10,5997 | 0,0088 | 0,0367 |
| 35 | 5 | Aroeira | <i>Myracrodruon urundeuva</i> | 42,3 | 5,3 | 13,4645 | 0,0142 | 0,0676 |
| 35 | 6 | Aroeira | <i>Myracrodruon urundeuva</i> | 27 | 4,4 | 8,5944 | 0,0058 | 0,0210 |
| 35 | 7 | Aroeira | <i>Myracrodruon urundeuva</i> | 35,5 | 5 | 11,3000 | 0,0100 | 0,0430 |
| 35 | 8 | Aroeira | <i>Myracrodruon urundeuva</i> | 41,1 | 5,5 | 13,0825 | 0,0134 | 0,0636 |
| 35 | 9 | Aroeira | <i>Myracrodruon urundeuva</i> | 42 | 5,3 | 13,3690 | 0,0140 | 0,0664 |
| 35 | 10 | Aroeira | <i>Myracrodruon urundeuva</i> | 37,3 | 6 | 11,8730 | 0,0111 | 0,0514 |
| 35 | 11 | Pereiro | <i>Aspidosperma pyriformium</i> | 33 | 3,5 | 10,5042 | 0,0087 | 0,0323 |
| 35 | 12 | Mamoninha | <i>Dilodendron bipinnatum</i> | 25,2 | 3,8 | 8,0214 | 0,0051 | 0,0170 |
| 35 | 13 | Aroeira | <i>Myracrodruon urundeuva</i> | 45,5 | 5,7 | 14,4831 | 0,0165 | 0,0827 |
| 35 | 14 | Aroeira | <i>Myracrodruon urundeuva</i> | 69 | 8 | 21,9634 | 0,0379 | 0,2567 |
| 35 | 15 | Pau-Jacaré | <i>Pitptadenia gonoacantha</i> | 42,1 | 5,5 | 13,4008 | 0,0141 | 0,0675 |
| 35 | 16 | Aroeira | <i>Myracrodruon urundeuva</i> | 70,5 | 7 | 22,4408 | 0,0396 | 0,2601 |
| 35 | 17 | Aroeira | <i>Myracrodruon urundeuva</i> | 52 | 6,5 | 16,5521 | 0,0215 | 0,1197 |
| 35 | 18 | Pau-Jacaré | <i>Pitptadenia gonoacantha</i> | 18,5 | 2,5 | 5,8887 | 0,0027 | 0,0070 |
| 36 | 1 | Orelha-de-cachorro | <i>Terminalia fagifolia Mart</i> | 42,5 | 5,8 | 13,5282 | 0,0144 | 0,0702 |
| 36 | 2 | Vaqueta | <i>Combretum duarteanum</i> | 20,3 | 3,5 | 6,4617 | 0,0033 | 0,0097 |
| 36 | 3 | Vaqueta | <i>Combretum duarteanum</i> | 21,5 | 3,7 | 6,8437 | 0,0037 | 0,0114 |
| 36 | 4 | Vaqueta | <i>Combretum duarteanum</i> | 20,7 | 3,5 | 6,5890 | 0,0034 | 0,0102 |
| 36 | 5 | Vaqueta | <i>Combretum duarteanum</i> | 20,5 | 3,6 | 6,5254 | 0,0033 | 0,0100 |
| 36 | 6 | Vaqueta | <i>Combretum duarteanum</i> | 23,4 | 3,7 | 7,4485 | 0,0044 | 0,0140 |
| 36 | 7 | Cagaita | <i>Eugenia dysenterica</i> | 26,4 | 4,5 | 8,4034 | 0,0055 | 0,0200 |



| Parcela | N | Nome Popular | Espécies | CAP | HT | DAP | AB | Vol (m³) |
|---------|----|-------------------|-------------------------------|------|-----|---------|--------|----------|
| 36 | 8 | Cagaita | <i>Eugenia dysenterica</i> | 30,7 | 4,6 | 9,7721 | 0,0075 | 0,0293 |
| 36 | 9 | Aroeira | <i>Myracrodruon urundeuva</i> | 26,5 | 3,8 | 8,4352 | 0,0056 | 0,0192 |
| 36 | 10 | Morto | <i>Não Identificada</i> | 35 | 4 | 11,1408 | 0,0097 | 0,0388 |
| 36 | 11 | Vaqueta | <i>Combretum duarteanum</i> | 16,4 | 3,5 | 5,2203 | 0,0021 | 0,0057 |
| 36 | 12 | Vaqueta | <i>Combretum duarteanum</i> | 19 | 3,6 | 6,0479 | 0,0029 | 0,0083 |
| 36 | 13 | Vaqueta | <i>Combretum duarteanum</i> | 20,3 | 3,5 | 6,4617 | 0,0033 | 0,0097 |
| 36 | 14 | Vaqueta | <i>Combretum duarteanum</i> | 21 | 3,6 | 6,6845 | 0,0035 | 0,0106 |
| 36 | 15 | Vaqueta | <i>Combretum duarteanum</i> | 76 | 3,6 | 24,1916 | 0,0460 | 0,2566 |
| 36 | 16 | Jatobá-do-cerrado | <i>Hymenaea stigonocarpa</i> | 16,4 | 2,7 | 5,2203 | 0,0021 | 0,0053 |
| 36 | 17 | Cagaita | <i>Eugenia dysenterica</i> | 16 | 3 | 5,0930 | 0,0020 | 0,0051 |
| 36 | 18 | Açoita-cavalo | <i>Luehea divaricata</i> | 17 | 2,7 | 5,4113 | 0,0023 | 0,0058 |
| 36 | 19 | Açoita-cavalo | <i>Luehea divaricata</i> | 16 | 3 | 5,0930 | 0,0020 | 0,0051 |
| 36 | 20 | Cagaita | <i>Eugenia dysenterica</i> | 21,5 | 3 | 6,8437 | 0,0037 | 0,0107 |
| 36 | 21 | Vaqueta | <i>Combretum duarteanum</i> | 16 | 3,2 | 5,0930 | 0,0020 | 0,0052 |
| 37 | 1 | Vaqueta | <i>Combretum duarteanum</i> | 16,2 | 3,2 | 5,1566 | 0,0021 | 0,0054 |
| 37 | 2 | Jacarandá-branco | <i>Dalbergia brasiliensis</i> | 17 | 2,8 | 5,4113 | 0,0023 | 0,0058 |
| 37 | 3 | Capitão-do-campo | <i>Terminalia argentea</i> | 32,5 | 3,7 | 10,3451 | 0,0084 | 0,0316 |
| 37 | 4 | Capitão-do-campo | <i>Terminalia argentea</i> | 18,5 | 3,6 | 5,8887 | 0,0027 | 0,0078 |
| 37 | 5 | Capitão-do-campo | <i>Terminalia argentea</i> | 25 | 3,5 | 7,9577 | 0,0050 | 0,0162 |
| 37 | 6 | Capitão-do-campo | <i>Terminalia argentea</i> | 23 | 3,5 | 7,3211 | 0,0042 | 0,0132 |
| 37 | 7 | Capitão-do-campo | <i>Terminalia argentea</i> | 39,5 | 3,2 | 12,5732 | 0,0124 | 0,0490 |
| 37 | 8 | Vaqueta | <i>Combretum duarteanum</i> | 20,2 | 3,2 | 6,4299 | 0,0032 | 0,0093 |
| 37 | 9 | Vaqueta | <i>Combretum duarteanum</i> | 21,4 | 3,2 | 6,8118 | 0,0036 | 0,0108 |
| 37 | 10 | Amendoim-bravo | <i>Pterogyne nitens</i> | 36 | 3,8 | 11,4592 | 0,0103 | 0,0410 |
| 37 | 11 | Amendoim-bravo | <i>Pterogyne nitens</i> | 29,6 | 3,7 | 9,4220 | 0,0070 | 0,0251 |
| 37 | 12 | Amendoim-bravo | <i>Pterogyne nitens</i> | 21,8 | 3,5 | 6,9392 | 0,0038 | 0,0116 |
| 37 | 13 | Amendoim-bravo | <i>Pterogyne nitens</i> | 38 | 3,6 | 12,0958 | 0,0115 | 0,0461 |
| 37 | 14 | Amendoim-bravo | <i>Pterogyne nitens</i> | 23,7 | 3,5 | 7,5439 | 0,0045 | 0,0142 |
| 37 | 15 | Vaqueta | <i>Combretum duarteanum</i> | 16,1 | 4,3 | 5,1248 | 0,0021 | 0,0058 |



| Parcela | N | Nome Popular | Espécies | CAP | HT | DAP | AB | Vol (m³) |
|---------|----|----------------------|-------------------------------|------|-----|--------|--------|----------|
| 37 | 16 | Jacarandá-branco | <i>Dalbergia brasiliensis</i> | 22,3 | 3 | 7,0983 | 0,0040 | 0,0117 |
| 37 | 17 | Morto | <i>Não Identificada</i> | 21 | 3,5 | 6,6845 | 0,0035 | 0,0105 |
| 37 | 18 | Jacarandá-do-cerrado | <i>Dalbergia miscolobium</i> | 25,2 | 3,2 | 8,0214 | 0,0051 | 0,0161 |
| 37 | 19 | Vaqueta | <i>Combretum duarteanum</i> | 17 | 3,6 | 5,4113 | 0,0023 | 0,0063 |
| 37 | 20 | Vaqueta | <i>Combretum duarteanum</i> | 19,2 | 3,5 | 6,1115 | 0,0029 | 0,0084 |
| 37 | 21 | Vaqueta | <i>Combretum duarteanum</i> | 21,2 | 3,6 | 6,7482 | 0,0036 | 0,0109 |
| 37 | 22 | Morto | <i>Não Identificada</i> | 18 | 2,5 | 5,7296 | 0,0026 | 0,0065 |
| 37 | 23 | Vaqueta | <i>Combretum duarteanum</i> | 27,5 | 3,3 | 8,7535 | 0,0060 | 0,0202 |
| 37 | 24 | Amendoim-bravo | <i>Pterogyne nitens</i> | 24 | 3,5 | 7,6394 | 0,0046 | 0,0147 |
| 37 | 25 | Amendoim-bravo | <i>Pterogyne nitens</i> | 31,3 | 3,6 | 9,9631 | 0,0078 | 0,0285 |
| 37 | 26 | Jacarandá-branco | <i>Dalbergia brasiliensis</i> | 18 | 2,8 | 5,7296 | 0,0026 | 0,0067 |
| 37 | 27 | Jacarandá-branco | <i>Dalbergia brasiliensis</i> | 20,6 | 2,7 | 6,5572 | 0,0034 | 0,0093 |
| 37 | 28 | Vaqueta | <i>Combretum duarteanum</i> | 21 | 3,2 | 6,6845 | 0,0035 | 0,0103 |
| 37 | 29 | Jacarandá-branco | <i>Dalbergia brasiliensis</i> | 18,5 | 3 | 5,8887 | 0,0027 | 0,0074 |
| 37 | 30 | Jacarandá-branco | <i>Dalbergia brasiliensis</i> | 17 | 3,5 | 5,4113 | 0,0023 | 0,0062 |
| 37 | 31 | Jacarandá-branco | <i>Dalbergia brasiliensis</i> | 19 | 3,5 | 6,0479 | 0,0029 | 0,0082 |
| 37 | 32 | Jacarandá-branco | <i>Dalbergia brasiliensis</i> | 16,3 | 3,5 | 5,1885 | 0,0021 | 0,0056 |
| 37 | 33 | Jacarandá-branco | <i>Dalbergia brasiliensis</i> | 30,3 | 3 | 9,6448 | 0,0073 | 0,0249 |
| 37 | 34 | Vaqueta | <i>Combretum duarteanum</i> | 21,5 | 3,6 | 6,8437 | 0,0037 | 0,0113 |
| 37 | 35 | Vaqueta | <i>Combretum duarteanum</i> | 16 | 2,7 | 5,0930 | 0,0020 | 0,0050 |
| 37 | 36 | Vaqueta | <i>Combretum duarteanum</i> | 19,6 | 3 | 6,2389 | 0,0031 | 0,0085 |
| 37 | 37 | Jacarandá-branco | <i>Dalbergia brasiliensis</i> | 23,1 | 3,2 | 7,3530 | 0,0042 | 0,0130 |
| 37 | 38 | Jacarandá-branco | <i>Dalbergia brasiliensis</i> | 23,8 | 3,5 | 7,5758 | 0,0045 | 0,0144 |
| 37 | 39 | Jacarandá-branco | <i>Dalbergia brasiliensis</i> | 17,5 | 3 | 5,5704 | 0,0024 | 0,0064 |
| 37 | 40 | Jacarandá-branco | <i>Dalbergia brasiliensis</i> | 17,9 | 3,3 | 5,6977 | 0,0025 | 0,0070 |
| 37 | 41 | Jacarandá-branco | <i>Dalbergia brasiliensis</i> | 17,9 | 3 | 5,6977 | 0,0025 | 0,0068 |
| 37 | 42 | Vaqueta | <i>Combretum duarteanum</i> | 18,8 | 3 | 5,9842 | 0,0028 | 0,0077 |
| 37 | 43 | Vaqueta | <i>Combretum duarteanum</i> | 27 | 3,5 | 8,5944 | 0,0058 | 0,0196 |
| 37 | 44 | Vaqueta | <i>Combretum duarteanum</i> | 17,3 | 3 | 5,5068 | 0,0024 | 0,0062 |



| Parcela | N | Nome Popular | Espécies | CAP | HT | DAP | AB | Vol (m³) |
|---------|----|--------------------|----------------------------------|------|-----|---------|--------|----------|
| 37 | 45 | Vaqueta | <i>Combretum duarteanum</i> | 16,8 | 2,5 | 5,3476 | 0,0022 | 0,0055 |
| 37 | 46 | Jacarandá-branco | <i>Dalbergia brasiliensis</i> | 21,4 | 3 | 6,8118 | 0,0036 | 0,0105 |
| 37 | 47 | Jacarandá-branco | <i>Dalbergia brasiliensis</i> | 20,3 | 2,7 | 6,4617 | 0,0033 | 0,0090 |
| 37 | 48 | Jacarandá-branco | <i>Dalbergia brasiliensis</i> | 16,9 | 2,6 | 5,3794 | 0,0023 | 0,0056 |
| 37 | 49 | Vaqueta | <i>Combretum duarteanum</i> | 18,5 | 2,8 | 5,8887 | 0,0027 | 0,0072 |
| 37 | 50 | Vaqueta | <i>Combretum duarteanum</i> | 21,3 | 2,5 | 6,7800 | 0,0036 | 0,0099 |
| 37 | 51 | Vaqueta | <i>Combretum duarteanum</i> | 16,1 | 2,6 | 5,1248 | 0,0021 | 0,0050 |
| 37 | 52 | Jacarandá-branco | <i>Dalbergia brasiliensis</i> | 19 | 3,8 | 6,0479 | 0,0029 | 0,0084 |
| 39 | 1 | Tingui | <i>Magonia pubescens</i> | 28 | 4,2 | 8,9127 | 0,0062 | 0,0227 |
| 39 | 2 | Jacarandá-cascudo | <i>Machaerium opacum</i> | 22 | 3 | 7,0028 | 0,0039 | 0,0113 |
| 39 | 3 | Cagaita | <i>Eugenia dysenterica</i> | 28,3 | 3 | 9,0082 | 0,0064 | 0,0211 |
| 39 | 4 | Tingui | <i>Magonia pubescens</i> | 35 | 4,6 | 11,1408 | 0,0097 | 0,0405 |
| 39 | 5 | Pau-terra-grande | <i>Qualea grandiflora</i> | 28 | 4,5 | 8,9127 | 0,0062 | 0,0232 |
| 39 | 6 | Pau-terra-grande | <i>Qualea grandiflora</i> | 29,3 | 4,3 | 9,3265 | 0,0068 | 0,0256 |
| 39 | 7 | Tingui | <i>Magonia pubescens</i> | 19,2 | 3 | 6,1115 | 0,0029 | 0,0081 |
| 39 | 8 | Peroba-do-cerrado | <i>Aspidosperma tomentosum</i> | 18 | 3 | 5,7296 | 0,0026 | 0,0069 |
| 39 | 9 | Gonçalo-alves | <i>Astronium fraxinifolium</i> | 27,3 | 3,4 | 8,6899 | 0,0059 | 0,0200 |
| 39 | 10 | Peroba-do-cerrado | <i>Aspidosperma tomentosum</i> | 29,3 | 3,8 | 9,3265 | 0,0068 | 0,0246 |
| 39 | 11 | Tingui | <i>Magonia pubescens</i> | 31,3 | 4,5 | 9,9631 | 0,0078 | 0,0305 |
| 39 | 12 | Orelha-de-cachorro | <i>Terminalia fagifolia Mart</i> | 44,1 | 5,6 | 14,0375 | 0,0155 | 0,0761 |
| 39 | 13 | Jacarandá-cascudo | <i>Machaerium opacum</i> | 23,2 | 3,5 | 7,3848 | 0,0043 | 0,0135 |
| 39 | 14 | Gonçalo-alves | <i>Astronium fraxinifolium</i> | 19,3 | 3 | 6,1434 | 0,0030 | 0,0082 |
| 39 | 15 | Tingui | <i>Magonia pubescens</i> | 22,6 | 3,6 | 7,1938 | 0,0041 | 0,0127 |
| 39 | 16 | Unha-d'anta | <i>Leptolobium dasycarpum</i> | 23 | 3 | 7,3211 | 0,0042 | 0,0126 |
| 39 | 17 | Unha-d'anta | <i>Leptolobium dasycarpum</i> | 19,8 | 3,2 | 6,3025 | 0,0031 | 0,0089 |
| 39 | 18 | Orelha-de-cachorro | <i>Terminalia fagifolia Mart</i> | 27 | 3,5 | 8,5944 | 0,0058 | 0,0196 |
| 39 | 19 | Orelha-de-cachorro | <i>Terminalia fagifolia Mart</i> | 23,6 | 3,5 | 7,5121 | 0,0044 | 0,0141 |
| 39 | 20 | Peroba-do-cerrado | <i>Aspidosperma tomentosum</i> | 24,1 | 3,5 | 7,6713 | 0,0046 | 0,0148 |
| 39 | 21 | Pereiro | <i>Aspidosperma pyriformium</i> | 23,6 | 3 | 7,5121 | 0,0044 | 0,0134 |



| Parcela | N | Nome Popular | Espécies | CAP | HT | DAP | AB | Vol (m³) |
|---------|----|-------------------|--------------------------------|------|-----|---------|--------|----------|
| 39 | 22 | Gonçalo-alves | <i>Astronium fraxinifolium</i> | 19 | 2,8 | 6,0479 | 0,0029 | 0,0077 |
| 39 | 23 | Cagaita | <i>Eugenia dysenterica</i> | 19,3 | 2,5 | 6,1434 | 0,0030 | 0,0077 |
| 39 | 24 | Tingui | <i>Magonia pubescens</i> | 18,3 | 2,6 | 5,8251 | 0,0027 | 0,0069 |
| 39 | 25 | Cagaita | <i>Eugenia dysenterica</i> | 45 | 3 | 14,3239 | 0,0161 | 0,0664 |
| 39 | 26 | Unha-d'anta | <i>Leptolobium dasycarpum</i> | 22,3 | 3,2 | 7,0983 | 0,0040 | 0,0119 |
| 39 | 27 | Gonçalo-alves | <i>Astronium fraxinifolium</i> | 19 | 3,2 | 6,0479 | 0,0029 | 0,0080 |
| 39 | 28 | Cagaita | <i>Eugenia dysenterica</i> | 21,3 | 3,6 | 6,7800 | 0,0036 | 0,0110 |
| 39 | 29 | Jacarandá-cascudo | <i>Machaerium opacum</i> | 19,3 | 3,5 | 6,1434 | 0,0030 | 0,0086 |
| 39 | 30 | Peroba-do-cerrado | <i>Aspidosperma tomentosum</i> | 24,1 | 3,3 | 7,6713 | 0,0046 | 0,0146 |
| 40 | 1 | Pau-terra-grande | <i>Qualea grandiflora</i> | 17,7 | 2,5 | 5,6341 | 0,0025 | 0,0062 |
| 40 | 2 | Cagaita | <i>Eugenia dysenterica</i> | 20 | 3,1 | 6,3662 | 0,0032 | 0,0090 |
| 40 | 3 | Cagaita | <i>Eugenia dysenterica</i> | 21 | 3,5 | 6,6845 | 0,0035 | 0,0105 |
| 40 | 4 | Cagaita | <i>Eugenia dysenterica</i> | 17,6 | 3 | 5,6023 | 0,0025 | 0,0065 |
| 40 | 5 | Cagaita | <i>Eugenia dysenterica</i> | 18 | 3,2 | 5,7296 | 0,0026 | 0,0070 |
| 40 | 6 | Tingui | <i>Magonia pubescens</i> | 26,4 | 3,8 | 8,4034 | 0,0055 | 0,0190 |
| 40 | 7 | Gonçalo-alves | <i>Astronium fraxinifolium</i> | 28,3 | 3,5 | 9,0082 | 0,0064 | 0,0221 |
| 40 | 8 | Morto | <i>Não Identificada</i> | 56 | 3,8 | 17,8254 | 0,0250 | 0,1224 |
| 40 | 9 | Peroba-do-cerrado | <i>Aspidosperma tomentosum</i> | 46,5 | 4,7 | 14,8014 | 0,0172 | 0,0824 |
| 40 | 10 | Pacari | <i>Lafoensia pacari</i> | 35 | 3,8 | 11,1408 | 0,0097 | 0,0383 |
| 40 | 11 | Pacari | <i>Lafoensia pacari</i> | 16,5 | 3,5 | 5,2521 | 0,0022 | 0,0058 |
| 40 | 12 | Jacarandá-cascudo | <i>Machaerium opacum</i> | 23 | 3,6 | 7,3211 | 0,0042 | 0,0133 |
| 40 | 13 | Cagaita | <i>Eugenia dysenterica</i> | 17 | 2,5 | 5,4113 | 0,0023 | 0,0056 |
| 40 | 14 | Cagaita | <i>Eugenia dysenterica</i> | 16,5 | 3,5 | 5,2521 | 0,0022 | 0,0058 |
| 40 | 15 | Jacarandá-cascudo | <i>Machaerium opacum</i> | 17 | 2,7 | 5,4113 | 0,0023 | 0,0058 |
| 40 | 16 | Cagaita | <i>Eugenia dysenterica</i> | 16,5 | 2,5 | 5,2521 | 0,0022 | 0,0052 |
| 40 | 17 | Pau-terra-grande | <i>Qualea grandiflora</i> | 25 | 3,8 | 7,9577 | 0,0050 | 0,0166 |
| 40 | 18 | Tingui | <i>Magonia pubescens</i> | 16,3 | 3,5 | 5,1885 | 0,0021 | 0,0056 |
| 40 | 19 | Jatobá-do-cerrado | <i>Hymenaea stigonocarpa</i> | 71,3 | 3,2 | 22,6955 | 0,0405 | 0,2115 |
| 40 | 20 | Jatobá-do-cerrado | <i>Hymenaea stigonocarpa</i> | 20,6 | 3 | 6,5572 | 0,0034 | 0,0096 |



| Parcela | N | Nome Popular | Espécies | CAP | HT | DAP | AB | Vol (m³) |
|---------|----|-------------------|-----------------------------------|------|-----|---------|--------|----------|
| 40 | 21 | Jatobá-do-cerrado | <i>Hymenaea stigonocarpa</i> | 16,5 | 3 | 5,2521 | 0,0022 | 0,0055 |
| 40 | 22 | Morto | <i>Não Identificada</i> | 16,8 | 2,7 | 5,3476 | 0,0022 | 0,0056 |
| 40 | 23 | Cagaita | <i>Eugenia dysenterica</i> | 26 | 4 | 8,2761 | 0,0054 | 0,0186 |
| 40 | 24 | Cagaita | <i>Eugenia dysenterica</i> | 16 | 3,2 | 5,0930 | 0,0020 | 0,0052 |
| 40 | 25 | Cagaita | <i>Eugenia dysenterica</i> | 17,5 | 3,4 | 5,5704 | 0,0024 | 0,0067 |
| 41 | 1 | Açoita-cavalo | <i>Luehea divaricata</i> | 20 | 3,5 | 6,3662 | 0,0032 | 0,0093 |
| 41 | 2 | Jatobá-do-cerrado | <i>Hymenaea stigonocarpa</i> | 34,2 | 4,6 | 10,8862 | 0,0093 | 0,0383 |
| 41 | 3 | Pau-d'arco | <i>Handroanthus serratifolius</i> | 21,1 | 3 | 6,7163 | 0,0035 | 0,0102 |
| 41 | 4 | Aroeira | <i>Myracrodruon urundeuva</i> | 17,5 | 3,6 | 5,5704 | 0,0024 | 0,0068 |
| 41 | 5 | Amburana | <i>Amburana cearensis</i> | 16 | 3,8 | 5,0930 | 0,0020 | 0,0055 |
| 41 | 6 | Morto | <i>Não Identificada</i> | 27,3 | 3 | 8,6899 | 0,0059 | 0,0193 |
| 41 | 7 | Vaqueta | <i>Combretum duarteanum</i> | 20,5 | 4,2 | 6,5254 | 0,0033 | 0,0105 |
| 41 | 8 | Pau-terra-liso | <i>Qualea multiflora</i> | 20,2 | 3,5 | 6,4299 | 0,0032 | 0,0096 |
| 41 | 9 | Pau-terra-liso | <i>Qualea multiflora</i> | 24,7 | 3,6 | 7,8623 | 0,0049 | 0,0159 |
| 41 | 10 | Cagaita | <i>Eugenia dysenterica</i> | 36,3 | 4 | 11,5546 | 0,0105 | 0,0425 |
| 41 | 11 | Peroba-do-cerrado | <i>Aspidosperma tomentosum</i> | 50,1 | 5,5 | 15,9473 | 0,0200 | 0,1039 |
| 41 | 12 | Cagaita | <i>Eugenia dysenterica</i> | 39,5 | 5,5 | 12,5732 | 0,0124 | 0,0577 |
| 41 | 13 | Pau-d'arco | <i>Handroanthus serratifolius</i> | 24,3 | 3,2 | 7,7349 | 0,0047 | 0,0147 |
| 41 | 14 | Pau-d'arco | <i>Handroanthus serratifolius</i> | 33 | 3,8 | 10,5042 | 0,0087 | 0,0331 |
| 41 | 15 | Jatobá-do-cerrado | <i>Hymenaea stigonocarpa</i> | 24,5 | 3,7 | 7,7986 | 0,0048 | 0,0157 |
| 41 | 16 | Aroeira | <i>Myracrodruon urundeuva</i> | 32,2 | 4,6 | 10,2496 | 0,0083 | 0,0330 |
| 41 | 17 | Vaqueta | <i>Combretum duarteanum</i> | 20 | 3,5 | 6,3662 | 0,0032 | 0,0093 |
| 41 | 18 | Vaqueta | <i>Combretum duarteanum</i> | 21,4 | 3,5 | 6,8118 | 0,0036 | 0,0110 |
| 41 | 19 | Vaqueta | <i>Combretum duarteanum</i> | 16,6 | 3,5 | 5,2839 | 0,0022 | 0,0059 |
| 41 | 20 | Vaqueta | <i>Combretum duarteanum</i> | 24,3 | 3,6 | 7,7349 | 0,0047 | 0,0153 |
| 41 | 21 | Vaqueta | <i>Combretum duarteanum</i> | 25,3 | 3,5 | 8,0532 | 0,0051 | 0,0167 |
| 41 | 22 | Tingui | <i>Magonia pubescens</i> | 45,4 | 4,5 | 14,4513 | 0,0164 | 0,0766 |
| 42 | 1 | Aroeira | <i>Myracrodruon urundeuva</i> | 16,1 | 3,2 | 5,1248 | 0,0021 | 0,0053 |
| 42 | 2 | Unha-d'anta | <i>Leptolobium dasycarpum</i> | 36,5 | 3,5 | 11,6183 | 0,0106 | 0,0414 |



| Parcela | N | Nome Popular | Espécies | CAP | HT | DAP | AB | Vol (m³) |
|---------|----|------------------------|---------------------------------|------|-----|---------|--------|----------|
| 42 | 3 | Aroeira | <i>Myracrodruon urundeuva</i> | 25,7 | 3,5 | 8,1806 | 0,0053 | 0,0174 |
| 42 | 4 | Unha-d'anta | <i>Leptolobium dasycarpum</i> | 27,5 | 3,6 | 8,7535 | 0,0060 | 0,0207 |
| 42 | 5 | Cagaita | <i>Eugenia dysenterica</i> | 20,5 | 3,2 | 6,5254 | 0,0033 | 0,0097 |
| 42 | 6 | Cagaita | <i>Eugenia dysenterica</i> | 21,3 | 3,5 | 6,7800 | 0,0036 | 0,0109 |
| 42 | 7 | Cagaita | <i>Eugenia dysenterica</i> | 25,6 | 3,6 | 8,1487 | 0,0052 | 0,0174 |
| 42 | 8 | Aroeira | <i>Myracrodruon urundeuva</i> | 20,3 | 3,2 | 6,4617 | 0,0033 | 0,0094 |
| 42 | 9 | Aroeira | <i>Myracrodruon urundeuva</i> | 29,8 | 3,5 | 9,4856 | 0,0071 | 0,0251 |
| 42 | 10 | Rosqueira | <i>Chloroleucon tenuiflorum</i> | 43,6 | 3,5 | 13,8783 | 0,0151 | 0,0643 |
| 42 | 11 | Rosqueira | <i>Chloroleucon tenuiflorum</i> | 26,5 | 3,2 | 8,4352 | 0,0056 | 0,0182 |
| 42 | 12 | Rosqueira | <i>Chloroleucon tenuiflorum</i> | 33,9 | 3,1 | 10,7907 | 0,0091 | 0,0333 |
| 42 | 13 | Rosqueira | <i>Chloroleucon tenuiflorum</i> | 18 | 2,5 | 5,7296 | 0,0026 | 0,0065 |
| 42 | 14 | Canafístula-de-besouro | <i>Peltophorum dubium</i> | 18,1 | 2,7 | 5,7614 | 0,0026 | 0,0067 |
| 42 | 15 | Canafístula-de-besouro | <i>Peltophorum dubium</i> | 16,3 | 2,7 | 5,1885 | 0,0021 | 0,0052 |
| 42 | 16 | Canafístula-de-besouro | <i>Peltophorum dubium</i> | 16,4 | 2,5 | 5,2203 | 0,0021 | 0,0052 |
| 42 | 17 | Aroeira | <i>Myracrodruon urundeuva</i> | 19 | 3,2 | 6,0479 | 0,0029 | 0,0080 |
| 42 | 18 | Canafístula-de-besouro | <i>Peltophorum dubium</i> | 19,2 | 2,3 | 6,1115 | 0,0029 | 0,0074 |
| 42 | 19 | Canafístula-de-besouro | <i>Peltophorum dubium</i> | 20,1 | 2,5 | 6,3980 | 0,0032 | 0,0085 |
| 42 | 20 | Mamoninha | <i>Dilodendron bipinnatum</i> | 46,6 | 5 | 14,8332 | 0,0173 | 0,0844 |
| 42 | 21 | Mamoninha | <i>Dilodendron bipinnatum</i> | 31,9 | 6,5 | 10,1541 | 0,0081 | 0,0357 |
| 42 | 22 | Aroeira | <i>Myracrodruon urundeuva</i> | 49,8 | 9,8 | 15,8518 | 0,0197 | 0,1217 |
| 42 | 23 | Unha-d'anta | <i>Leptolobium dasycarpum</i> | 38,3 | 4 | 12,1913 | 0,0117 | 0,0486 |
| 42 | 24 | Morto | <i>Não Identificada</i> | 31,5 | 3,7 | 10,0268 | 0,0079 | 0,0292 |
| 42 | 25 | Açoita-cavalo | <i>Luehea divaricata</i> | 17,2 | 2,5 | 5,4749 | 0,0024 | 0,0058 |
| 42 | 26 | Açoita-cavalo | <i>Luehea divaricata</i> | 17 | 2,6 | 5,4113 | 0,0023 | 0,0057 |
| 42 | 27 | Açoita-cavalo | <i>Luehea divaricata</i> | 55,7 | 7,6 | 17,7299 | 0,0247 | 0,1488 |
| 42 | 28 | Açoita-cavalo | <i>Luehea divaricata</i> | 24,5 | 3,7 | 7,7986 | 0,0048 | 0,0157 |
| 42 | 29 | Pau-terra-grande | <i>Qualea grandiflora</i> | 16,1 | 3,2 | 5,1248 | 0,0021 | 0,0053 |
| 42 | 30 | Gonçalo-alves | <i>Astronium fraxinifolium</i> | 16,2 | 3,5 | 5,1566 | 0,0021 | 0,0055 |
| 43 | 1 | Tingui | <i>Magonia pubescens</i> | 17 | 2,8 | 5,4113 | 0,0023 | 0,0058 |



| Parcela | N | Nome Popular | Espécies | CAP | HT | DAP | AB | Vol (m³) |
|---------|----|-------------------|--------------------------------|-------|-----|---------|--------|----------|
| 43 | 2 | Folha-de-Bolo | <i>Cordia goeldiana</i> | 18,3 | 2,6 | 5,8251 | 0,0027 | 0,0069 |
| 43 | 3 | Mamoninha | <i>Dilodendron bipinnatum</i> | 17,2 | 2,5 | 5,4749 | 0,0024 | 0,0058 |
| 43 | 4 | Mamoninha | <i>Dilodendron bipinnatum</i> | 16 | 2,6 | 5,0930 | 0,0020 | 0,0049 |
| 43 | 5 | Araruta | <i>Connarus suberosus</i> | 18,4 | 2,2 | 5,8569 | 0,0027 | 0,0066 |
| 43 | 6 | Tingui | <i>Magonia pubescens</i> | 20,6 | 4 | 6,5572 | 0,0034 | 0,0105 |
| 43 | 7 | Araruta | <i>Connarus suberosus</i> | 17 | 2,3 | 5,4113 | 0,0023 | 0,0055 |
| 43 | 8 | Jacarandá-cascudo | <i>Machaerium opacum</i> | 19 | 2,5 | 6,0479 | 0,0029 | 0,0074 |
| 43 | 9 | Jacarandá-cascudo | <i>Machaerium opacum</i> | 17,3 | 3,6 | 5,5068 | 0,0024 | 0,0066 |
| 43 | 10 | Açoita-cavalo | <i>Luehea divaricata</i> | 24 | 3,7 | 7,6394 | 0,0046 | 0,0149 |
| 43 | 11 | Açoita-cavalo | <i>Luehea divaricata</i> | 25 | 3,6 | 7,9577 | 0,0050 | 0,0164 |
| 43 | 12 | Açoita-cavalo | <i>Luehea divaricata</i> | 24,2 | 3,5 | 7,7031 | 0,0047 | 0,0150 |
| 43 | 13 | Jacarandá-cascudo | <i>Machaerium opacum</i> | 20,1 | 2,6 | 6,3980 | 0,0032 | 0,0086 |
| 43 | 14 | Mamoninha | <i>Dilodendron bipinnatum</i> | 20,3 | 3 | 6,4617 | 0,0033 | 0,0093 |
| 43 | 15 | Cagaita | <i>Eugenia dysenterica</i> | 17 | 2,3 | 5,4113 | 0,0023 | 0,0055 |
| 43 | 16 | Cagaita | <i>Eugenia dysenterica</i> | 18,7 | 2,6 | 5,9524 | 0,0028 | 0,0072 |
| 43 | 17 | Jacarandá-cascudo | <i>Machaerium opacum</i> | 17 | 2,5 | 5,4113 | 0,0023 | 0,0056 |
| 43 | 18 | Marolo-do-Cerrado | <i>Annona coriacea</i> | 17,1 | 2,5 | 5,4431 | 0,0023 | 0,0057 |
| 43 | 19 | Jacarandá-cascudo | <i>Machaerium opacum</i> | 18 | 2,7 | 5,7296 | 0,0026 | 0,0067 |
| 43 | 20 | Tingui | <i>Magonia pubescens</i> | 18,3 | 3,2 | 5,8251 | 0,0027 | 0,0073 |
| 43 | 21 | Mamoninha | <i>Dilodendron bipinnatum</i> | 20 | 2,8 | 6,3662 | 0,0032 | 0,0087 |
| 43 | 22 | Mamoninha | <i>Dilodendron bipinnatum</i> | 33,7 | 3,7 | 10,7270 | 0,0090 | 0,0346 |
| 43 | 23 | Sucupira-branca | <i>Pterodon pubescens</i> | 101,5 | 5,8 | 32,3085 | 0,0820 | 0,6058 |
| 43 | 24 | Jacarandá-cascudo | <i>Machaerium opacum</i> | 18,5 | 2,5 | 5,8887 | 0,0027 | 0,0070 |
| 43 | 25 | Gonçalo-alves | <i>Astronium fraxinifolium</i> | 19,2 | 2,2 | 6,1115 | 0,0029 | 0,0073 |
| 43 | 26 | Gonçalo-alves | <i>Astronium fraxinifolium</i> | 27,3 | 2,6 | 8,6899 | 0,0059 | 0,0185 |
| 43 | 27 | Faveira-do-campo | <i>Dimorphandra mollis</i> | 18 | 2,2 | 5,7296 | 0,0026 | 0,0063 |
| 43 | 28 | Jacarandá-cascudo | <i>Machaerium opacum</i> | 19,1 | 2,6 | 6,0797 | 0,0029 | 0,0076 |
| 43 | 29 | Jacarandá-cascudo | <i>Machaerium opacum</i> | 18,2 | 3 | 5,7932 | 0,0026 | 0,0071 |
| 44 | 1 | Pau-terra-grande | <i>Qualea grandiflora</i> | 18,7 | 3,5 | 5,9524 | 0,0028 | 0,0079 |



| Parcela | N | Nome Popular | Espécies | CAP | HT | DAP | AB | Vol (m³) |
|---------|----|--------------------|----------------------------------|------|-----|---------|--------|----------|
| 44 | 2 | Pau-terra-grande | <i>Qualea grandiflora</i> | 19 | 3,6 | 6,0479 | 0,0029 | 0,0083 |
| 44 | 3 | Faveira-do-campo | <i>Dimorphandra mollis</i> | 35,4 | 4,5 | 11,2682 | 0,0100 | 0,0414 |
| 44 | 4 | Orelha-de-cachorro | <i>Terminalia fagifolia</i> Mart | 17,7 | 2,6 | 5,6341 | 0,0025 | 0,0063 |
| 44 | 5 | Jacarandá-cascudo | <i>Machaerium opacum</i> | 40 | 3,8 | 12,7324 | 0,0127 | 0,0532 |
| 44 | 6 | Pau-terra-grande | <i>Qualea grandiflora</i> | 16,5 | 2,3 | 5,2521 | 0,0022 | 0,0051 |
| 44 | 7 | Cagaita | <i>Eugenia dysenterica</i> | 25 | 3,5 | 7,9577 | 0,0050 | 0,0162 |
| 44 | 8 | Gonçalo-alves | <i>Astronium fraxinifolium</i> | 23,7 | 3,5 | 7,5439 | 0,0045 | 0,0142 |
| 44 | 9 | Unha-d'anta | <i>Leptolobium dasycarpum</i> | 30 | 3,2 | 9,5493 | 0,0072 | 0,0248 |
| 44 | 10 | Jacarandá-cascudo | <i>Machaerium opacum</i> | 30,1 | 3,5 | 9,5811 | 0,0072 | 0,0257 |
| 44 | 11 | Pau-terra-grande | <i>Qualea grandiflora</i> | 35 | 2,7 | 11,1408 | 0,0097 | 0,0345 |
| 44 | 12 | Tingui | <i>Magonia pubescens</i> | 29 | 3,5 | 9,2310 | 0,0067 | 0,0234 |
| 44 | 13 | Tingui | <i>Magonia pubescens</i> | 27,4 | 3,2 | 8,7217 | 0,0060 | 0,0198 |
| 44 | 14 | Tingui | <i>Magonia pubescens</i> | 21,2 | 3 | 6,7482 | 0,0036 | 0,0103 |
| 44 | 15 | Tingui | <i>Magonia pubescens</i> | 20,5 | 2,8 | 6,5254 | 0,0033 | 0,0093 |
| 44 | 16 | Tingui | <i>Magonia pubescens</i> | 24,1 | 2,7 | 7,6713 | 0,0046 | 0,0137 |
| 44 | 17 | Cagaita | <i>Eugenia dysenterica</i> | 26 | 2,5 | 8,2761 | 0,0054 | 0,0162 |
| 44 | 18 | Tingui | <i>Magonia pubescens</i> | 28,8 | 3,5 | 9,1673 | 0,0066 | 0,0230 |
| 44 | 19 | Tingui | <i>Magonia pubescens</i> | 18,3 | 3 | 5,8251 | 0,0027 | 0,0072 |
| 44 | 20 | Capitão-do-campo | <i>Terminalia argentea</i> | 30,3 | 4,8 | 9,6448 | 0,0073 | 0,0287 |
| 44 | 21 | Capitão-do-campo | <i>Terminalia argentea</i> | 26,5 | 4,5 | 8,4352 | 0,0056 | 0,0202 |
| 44 | 22 | Capitão-do-campo | <i>Terminalia argentea</i> | 27,8 | 4,6 | 8,8490 | 0,0062 | 0,0229 |
| 44 | 23 | Gonçalo-alves | <i>Astronium fraxinifolium</i> | 18,4 | 2,7 | 5,8569 | 0,0027 | 0,0070 |
| 44 | 24 | Gonçalo-alves | <i>Astronium fraxinifolium</i> | 23,3 | 2,8 | 7,4166 | 0,0043 | 0,0127 |
| 44 | 25 | Tingui | <i>Magonia pubescens</i> | 41 | 5 | 13,0507 | 0,0134 | 0,0615 |
| 44 | 26 | Tingui | <i>Magonia pubescens</i> | 33,2 | 5 | 10,5679 | 0,0088 | 0,0364 |
| 44 | 27 | Tingui | <i>Magonia pubescens</i> | 17 | 3,5 | 5,4113 | 0,0023 | 0,0062 |
| 44 | 28 | Tingui | <i>Magonia pubescens</i> | 41,5 | 4,8 | 13,2099 | 0,0137 | 0,0626 |
| 44 | 29 | Tingui | <i>Magonia pubescens</i> | 35,3 | 4,5 | 11,2363 | 0,0099 | 0,0411 |
| 44 | 30 | Jacarandá-cascudo | <i>Machaerium opacum</i> | 26,1 | 3,8 | 8,3079 | 0,0054 | 0,0185 |



| Parcela | N | Nome Popular | Espécies | CAP | HT | DAP | AB | Vol (m³) |
|---------|----|--------------------|----------------------------------|------|-----|---------|--------|----------|
| 44 | 31 | Jacarandá-cascudo | <i>Machaerium opacum</i> | 35,5 | 4,3 | 11,3000 | 0,0100 | 0,0411 |
| 44 | 32 | Jacarandá-cascudo | <i>Machaerium opacum</i> | 37 | 4 | 11,7775 | 0,0109 | 0,0446 |
| 44 | 33 | Jacarandá-cascudo | <i>Machaerium opacum</i> | 32,4 | 3,5 | 10,3132 | 0,0084 | 0,0308 |
| 44 | 34 | Unha-d'anta | <i>Leptolobium dasycarpum</i> | 28,1 | 2,7 | 8,9445 | 0,0063 | 0,0200 |
| 44 | 35 | Jacarandá-cascudo | <i>Machaerium opacum</i> | 38,5 | 4,5 | 12,2549 | 0,0118 | 0,0510 |
| 44 | 36 | Morto | <i>Não Identificada</i> | 37,5 | 4,2 | 11,9366 | 0,0112 | 0,0468 |
| 44 | 37 | Gonçalo-alves | <i>Astronium fraxinifolium</i> | 25,5 | 3,7 | 8,1169 | 0,0052 | 0,0173 |
| 44 | 38 | Gonçalo-alves | <i>Astronium fraxinifolium</i> | 20,6 | 3,8 | 6,5572 | 0,0034 | 0,0103 |
| 44 | 39 | Gonçalo-alves | <i>Astronium fraxinifolium</i> | 22,7 | 3,5 | 7,2256 | 0,0041 | 0,0128 |
| 44 | 40 | Cagaita | <i>Eugenia dysenterica</i> | 18,3 | 2,5 | 5,8251 | 0,0027 | 0,0068 |
| 44 | 41 | Peroba-do-cerrado | <i>Aspidosperma tomentosum</i> | 18 | 2,7 | 5,7296 | 0,0026 | 0,0067 |
| 44 | 42 | Jacarandá-cascudo | <i>Machaerium opacum</i> | 24,9 | 3 | 7,9259 | 0,0049 | 0,0153 |
| 44 | 43 | Orelha-de-cachorro | <i>Terminalia fagifolia Mart</i> | 45,5 | 5,3 | 14,4831 | 0,0165 | 0,0809 |
| 44 | 44 | Orelha-de-cachorro | <i>Terminalia fagifolia Mart</i> | 56,8 | 5,5 | 18,0800 | 0,0257 | 0,1417 |
| 44 | 45 | Orelha-de-cachorro | <i>Terminalia fagifolia Mart</i> | 50,5 | 5,5 | 16,0746 | 0,0203 | 0,1059 |
| 44 | 46 | Tingui | <i>Magonia pubescens</i> | 16 | 2,7 | 5,0930 | 0,0020 | 0,0050 |
| 44 | 47 | Cagaita | <i>Eugenia dysenterica</i> | 19,3 | 2,8 | 6,1434 | 0,0030 | 0,0080 |
| 44 | 48 | Tingui | <i>Magonia pubescens</i> | 16 | 2,7 | 5,0930 | 0,0020 | 0,0050 |
| 44 | 49 | Cagaita | <i>Eugenia dysenterica</i> | 19,3 | 2,8 | 6,1434 | 0,0030 | 0,0080 |
| 44 | 50 | Peroba-do-cerrado | <i>Aspidosperma tomentosum</i> | 20,1 | 2,7 | 6,3980 | 0,0032 | 0,0087 |
| 44 | 51 | Faveira-do-campo | <i>Dimorphandra mollis</i> | 18,8 | 3,5 | 5,9842 | 0,0028 | 0,0080 |
| 44 | 52 | Faveira-do-campo | <i>Dimorphandra mollis</i> | 22,8 | 3 | 7,2575 | 0,0041 | 0,0123 |
| 44 | 53 | Faveira-do-campo | <i>Dimorphandra mollis</i> | 16,9 | 3 | 5,3794 | 0,0023 | 0,0059 |
| 44 | 54 | Faveira-do-campo | <i>Dimorphandra mollis</i> | 35 | 3,6 | 11,1408 | 0,0097 | 0,0376 |
| 44 | 55 | Faveira-do-campo | <i>Dimorphandra mollis</i> | 33,4 | 3,6 | 10,6316 | 0,0089 | 0,0335 |
| 44 | 56 | Jacarandá-cascudo | <i>Machaerium opacum</i> | 24 | 3,5 | 7,6394 | 0,0046 | 0,0147 |
| 44 | 57 | Carne-de-vaca | <i>Roupala montana</i> | 19 | 3,5 | 6,0479 | 0,0029 | 0,0082 |
| 44 | 58 | Morto | <i>Não Identificada</i> | 71,5 | 4,2 | 22,7592 | 0,0407 | 0,2310 |
| 44 | 59 | Gonçalo-alves | <i>Astronium fraxinifolium</i> | 17 | 2,5 | 5,4113 | 0,0023 | 0,0056 |



| Parcela | N | Nome Popular | Espécies | CAP | HT | DAP | AB | Vol (m³) |
|---------|----|-------------------|--------------------------------|------|-----|---------|--------|----------|
| 44 | 60 | Peroba-do-cerrado | <i>Aspidosperma tomentosum</i> | 21,1 | 3,2 | 6,7163 | 0,0035 | 0,0104 |
| 44 | 61 | Peroba-do-cerrado | <i>Aspidosperma tomentosum</i> | 33,8 | 3,6 | 10,7589 | 0,0091 | 0,0345 |
| 44 | 62 | Faveira-do-campo | <i>Dimorphandra mollis</i> | 38,2 | 4 | 12,1594 | 0,0116 | 0,0482 |
| 44 | 63 | Gonçalo-alves | <i>Astronium fraxinifolium</i> | 23,3 | 3,8 | 7,4166 | 0,0043 | 0,0140 |
| 44 | 64 | Jacarandá-cascudo | <i>Machaerium opacum</i> | 31 | 3,5 | 9,8676 | 0,0076 | 0,0276 |
| 44 | 65 | Jacarandá-cascudo | <i>Machaerium opacum</i> | 23,6 | 3,6 | 7,5121 | 0,0044 | 0,0142 |
| 44 | 66 | Cagaita | <i>Eugenia dysenterica</i> | 26,3 | 3,8 | 8,3716 | 0,0055 | 0,0189 |
| 45 | 1 | Tingui | <i>Magonia pubescens</i> | 27,5 | 4,5 | 8,7535 | 0,0060 | 0,0222 |
| 45 | 2 | Tingui | <i>Magonia pubescens</i> | 25,3 | 4,3 | 8,0532 | 0,0051 | 0,0178 |
| 45 | 3 | Gonçalo-alves | <i>Astronium fraxinifolium</i> | 17,4 | 3,2 | 5,5386 | 0,0024 | 0,0064 |
| 45 | 4 | Jacarandá-cascudo | <i>Machaerium opacum</i> | 21,5 | 3,5 | 6,8437 | 0,0037 | 0,0112 |
| 45 | 5 | Jacarandá-cascudo | <i>Machaerium opacum</i> | 32,8 | 3,6 | 10,4406 | 0,0086 | 0,0321 |
| 45 | 6 | Tingui | <i>Magonia pubescens</i> | 19 | 3,3 | 6,0479 | 0,0029 | 0,0081 |
| 45 | 7 | Tingui | <i>Magonia pubescens</i> | 21,3 | 3,5 | 6,7800 | 0,0036 | 0,0109 |
| 45 | 8 | Tingui | <i>Magonia pubescens</i> | 18 | 3,2 | 5,7296 | 0,0026 | 0,0070 |
| 45 | 9 | Tingui | <i>Magonia pubescens</i> | 18,9 | 3 | 6,0161 | 0,0028 | 0,0078 |
| 45 | 10 | Tingui | <i>Magonia pubescens</i> | 17,2 | 2,7 | 5,4749 | 0,0024 | 0,0059 |
| 45 | 11 | Gonçalo-alves | <i>Astronium fraxinifolium</i> | 16,2 | 2,5 | 5,1566 | 0,0021 | 0,0050 |
| 45 | 12 | Gonçalo-alves | <i>Astronium fraxinifolium</i> | 22,3 | 4,8 | 7,0983 | 0,0040 | 0,0134 |
| 45 | 13 | Tingui | <i>Magonia pubescens</i> | 16,2 | 2,7 | 5,1566 | 0,0021 | 0,0051 |
| 45 | 14 | Pau-terra-grande | <i>Qualea grandiflora</i> | 22,3 | 2,8 | 7,0983 | 0,0040 | 0,0114 |
| 45 | 15 | Pau-terra-grande | <i>Qualea grandiflora</i> | 19,2 | 3,4 | 6,1115 | 0,0029 | 0,0084 |
| 45 | 16 | Pau-terra-grande | <i>Qualea grandiflora</i> | 23,5 | 2,8 | 7,4803 | 0,0044 | 0,0130 |
| 45 | 17 | Jacarandá-cascudo | <i>Machaerium opacum</i> | 19,6 | 2,6 | 6,2389 | 0,0031 | 0,0081 |
| 45 | 18 | Gonçalo-alves | <i>Astronium fraxinifolium</i> | 30,1 | 4,3 | 9,5811 | 0,0072 | 0,0273 |
| 45 | 19 | Pau-terra-grande | <i>Qualea grandiflora</i> | 19,3 | 2,7 | 6,1434 | 0,0030 | 0,0079 |
| 45 | 20 | Mama-cadela | <i>Brosimum gaudichaudii</i> | 21 | 4 | 6,6845 | 0,0035 | 0,0110 |
| 45 | 21 | Gonçalo-alves | <i>Astronium fraxinifolium</i> | 17 | 3,2 | 5,4113 | 0,0023 | 0,0061 |
| 45 | 22 | Pau-terra-grande | <i>Qualea grandiflora</i> | 16 | 2,5 | 5,0930 | 0,0020 | 0,0049 |



| Parcela | N | Nome Popular | Espécies | CAP | HT | DAP | AB | Vol (m³) |
|---------|----|-----------------------|--------------------------------|------|-----|---------|--------|----------|
| 45 | 23 | Cagaita | <i>Eugenia dysenterica</i> | 19 | 2,5 | 6,0479 | 0,0029 | 0,0074 |
| 45 | 24 | Gonçalo-alves | <i>Astronium fraxinifolium</i> | 20,5 | 3,8 | 6,5254 | 0,0033 | 0,0102 |
| 45 | 25 | Gonçalo-alves | <i>Astronium fraxinifolium</i> | 16,7 | 3 | 5,3158 | 0,0022 | 0,0057 |
| 45 | 26 | Gonçalo-alves | <i>Astronium fraxinifolium</i> | 18 | 3,5 | 5,7296 | 0,0026 | 0,0072 |
| 45 | 27 | Morto | <i>Não Identificada</i> | 25,3 | 3,7 | 8,0532 | 0,0051 | 0,0170 |
| 45 | 28 | Morto | <i>Não Identificada</i> | 27,1 | 3,8 | 8,6262 | 0,0058 | 0,0203 |
| 45 | 29 | Gonçalo-alves | <i>Astronium fraxinifolium</i> | 19,5 | 2,8 | 6,2070 | 0,0030 | 0,0082 |
| 45 | 30 | Gonçalo-alves | <i>Astronium fraxinifolium</i> | 21,1 | 2,8 | 6,7163 | 0,0035 | 0,0100 |
| 45 | 31 | Cagaita | <i>Eugenia dysenterica</i> | 22,3 | 3,2 | 7,0983 | 0,0040 | 0,0119 |
| 45 | 32 | Gonçalo-alves | <i>Astronium fraxinifolium</i> | 26,4 | 3,8 | 8,4034 | 0,0055 | 0,0190 |
| 45 | 33 | Cagaita | <i>Eugenia dysenterica</i> | 17,7 | 3 | 5,6341 | 0,0025 | 0,0066 |
| 45 | 34 | Pau-terra-grande | <i>Qualea grandiflora</i> | 19,2 | 2,6 | 6,1115 | 0,0029 | 0,0077 |
| 45 | 35 | Gonçalo-alves | <i>Astronium fraxinifolium</i> | 30 | 3,8 | 9,5493 | 0,0072 | 0,0261 |
| 45 | 36 | Jacarandá-cascudo | <i>Machaerium opacum</i> | 23 | 3,7 | 7,3211 | 0,0042 | 0,0134 |
| 45 | 37 | Jacarandá-cascudo | <i>Machaerium opacum</i> | 19,5 | 3,5 | 6,2070 | 0,0030 | 0,0088 |
| 45 | 38 | Jacarandá-cascudo | <i>Machaerium opacum</i> | 31 | 3,5 | 9,8676 | 0,0076 | 0,0276 |
| 45 | 39 | Jacarandá-cascudo | <i>Machaerium opacum</i> | 29,5 | 3,5 | 9,3901 | 0,0069 | 0,0244 |
| 45 | 40 | Jacarandá-cascudo | <i>Machaerium opacum</i> | 19 | 3 | 6,0479 | 0,0029 | 0,0079 |
| 45 | 41 | Cagaita | <i>Eugenia dysenterica</i> | 16 | 3,5 | 5,0930 | 0,0020 | 0,0054 |
| 45 | 42 | Laranjinha-do-cerrado | <i>Styrax ferrugineus</i> | 30,5 | 3,2 | 9,7085 | 0,0074 | 0,0258 |
| 45 | 43 | Tingui | <i>Magonia pubescens</i> | 28 | 2,7 | 8,9127 | 0,0062 | 0,0199 |
| 45 | 44 | Pau-terra-grande | <i>Qualea grandiflora</i> | 17,6 | 2,5 | 5,6023 | 0,0025 | 0,0062 |
| 45 | 45 | Tingui | <i>Magonia pubescens</i> | 31 | 3,8 | 9,8676 | 0,0076 | 0,0283 |
| 45 | 46 | Tingui | <i>Magonia pubescens</i> | 32,4 | 3,8 | 10,3132 | 0,0084 | 0,0316 |
| 45 | 47 | Cagaita | <i>Eugenia dysenterica</i> | 26 | 3,5 | 8,2761 | 0,0054 | 0,0179 |
| 45 | 48 | Mama-cadela | <i>Brosimum gaudichaudii</i> | 17,2 | 3 | 5,4749 | 0,0024 | 0,0061 |
| 45 | 49 | Gonçalo-alves | <i>Astronium fraxinifolium</i> | 27,1 | 3,5 | 8,6262 | 0,0058 | 0,0198 |
| 45 | 50 | Gonçalo-alves | <i>Astronium fraxinifolium</i> | 19,4 | 3,8 | 6,1752 | 0,0030 | 0,0089 |
| 45 | 51 | Caraíba | <i>Tabebuia aurea</i> | 20 | 2,8 | 6,3662 | 0,0032 | 0,0087 |



| Parcela | N | Nome Popular | Espécies | CAP | HT | DAP | AB | Vol (m³) |
|---------|----|--------------------|--------------------------------|------|-----|---------|--------|----------|
| 45 | 52 | Jacarandá-cascudo | <i>Machaerium opacum</i> | 24,3 | 4 | 7,7349 | 0,0047 | 0,0157 |
| 45 | 53 | Pau-terra-grande | <i>Qualea grandiflora</i> | 35,4 | 3,5 | 11,2682 | 0,0100 | 0,0384 |
| 45 | 54 | Jacarandá-cascudo | <i>Machaerium opacum</i> | 29,5 | 4 | 9,3901 | 0,0069 | 0,0254 |
| 45 | 55 | Jacarandá-cascudo | <i>Machaerium opacum</i> | 21,6 | 3,6 | 6,8755 | 0,0037 | 0,0114 |
| 45 | 56 | Jacarandá-cascudo | <i>Machaerium opacum</i> | 21,4 | 2,7 | 6,8118 | 0,0036 | 0,0102 |
| 45 | 57 | Jacarandá-cascudo | <i>Machaerium opacum</i> | 17,5 | 2,3 | 5,5704 | 0,0024 | 0,0059 |
| 45 | 58 | Cagaita | <i>Eugenia dysenterica</i> | 25,1 | 3,8 | 7,9896 | 0,0050 | 0,0168 |
| 45 | 59 | Cagaita | <i>Eugenia dysenterica</i> | 28 | 3,8 | 8,9127 | 0,0062 | 0,0220 |
| 45 | 60 | Peroba-do-cerrado | <i>Aspidosperma tomentosum</i> | 20 | 2,7 | 6,3662 | 0,0032 | 0,0086 |
| 45 | 61 | Pacari | <i>Lafoensia pacari</i> | 19 | 1,8 | 6,0479 | 0,0029 | 0,0067 |
| 45 | 62 | Jacarandá-cascudo | <i>Machaerium opacum</i> | 18,4 | 2,8 | 5,8569 | 0,0027 | 0,0071 |
| 45 | 63 | Cagaita | <i>Eugenia dysenterica</i> | 20 | 3,6 | 6,3662 | 0,0032 | 0,0094 |
| 45 | 64 | Mama-cadela | <i>Brosimum gaudichaudii</i> | 16 | 3,2 | 5,0930 | 0,0020 | 0,0052 |
| 45 | 65 | Jacarandá-cascudo | <i>Machaerium opacum</i> | 21,6 | 3,5 | 6,8755 | 0,0037 | 0,0113 |
| 45 | 66 | Jacarandá-cascudo | <i>Machaerium opacum</i> | 26 | 4,6 | 8,2761 | 0,0054 | 0,0194 |
| 45 | 67 | Vinhático-do-campo | <i>Plathymenia reticulata</i> | 16,2 | 3,5 | 5,1566 | 0,0021 | 0,0055 |
| 45 | 68 | Unha-d'anta | <i>Leptolobium dasycarpum</i> | 20 | 2,3 | 6,3662 | 0,0032 | 0,0082 |
| 45 | 69 | Peroba-do-cerrado | <i>Aspidosperma tomentosum</i> | 20 | 3 | 6,3662 | 0,0032 | 0,0089 |
| 45 | 70 | Gonçalo-alves | <i>Astronium fraxinifolium</i> | 31 | 4,5 | 9,8676 | 0,0076 | 0,0298 |
| 45 | 71 | Gonçalo-alves | <i>Astronium fraxinifolium</i> | 32,3 | 4,6 | 10,2814 | 0,0083 | 0,0332 |
| 45 | 72 | Pau-Jacaré | <i>Pitptadenia gonoacantha</i> | 16 | 2,6 | 5,0930 | 0,0020 | 0,0049 |
| 45 | 73 | Mama-cadela | <i>Brosimum gaudichaudii</i> | 18,7 | 4,8 | 5,9524 | 0,0028 | 0,0087 |
| 45 | 74 | Jacarandá-cascudo | <i>Machaerium opacum</i> | 21 | 3,5 | 6,6845 | 0,0035 | 0,0105 |
| 45 | 75 | Mata-cachorro | <i>Simarouba versicolor</i> | 24,8 | 3,6 | 7,8941 | 0,0049 | 0,0160 |
| 45 | 76 | Unha-d'anta | <i>Leptolobium dasycarpum</i> | 19,6 | 3,6 | 6,2389 | 0,0031 | 0,0090 |
| 45 | 77 | Unha-d'anta | <i>Leptolobium dasycarpum</i> | 31,3 | 3,7 | 9,9631 | 0,0078 | 0,0288 |
| 45 | 78 | Cagaita | <i>Eugenia dysenterica</i> | 17,5 | 3,7 | 5,5704 | 0,0024 | 0,0068 |
| 45 | 79 | Mama-cadela | <i>Brosimum gaudichaudii</i> | 19,7 | 4 | 6,2707 | 0,0031 | 0,0094 |
| 45 | 80 | Mamoninha | <i>Dilodendron bipinnatum</i> | 21,8 | 3,5 | 6,9392 | 0,0038 | 0,0116 |



| Parcela | N | Nome Popular | Espécies | CAP | HT | DAP | AB | Vol (m³) |
|---------|----|----------------------|-----------------------------------|------|-----|---------|--------|----------|
| 45 | 81 | Mamoninha | <i>Dilodendron bipinnatum</i> | 17 | 3 | 5,4113 | 0,0023 | 0,0060 |
| 45 | 82 | Mamoninha | <i>Dilodendron bipinnatum</i> | 23,5 | 3,5 | 7,4803 | 0,0044 | 0,0139 |
| 46 | 1 | Cagaita | <i>Eugenia dysenterica</i> | 23,7 | 3,5 | 7,5439 | 0,0045 | 0,0142 |
| 46 | 2 | Morto | <i>Não Identificada</i> | 24 | 3,2 | 7,6394 | 0,0046 | 0,0143 |
| 46 | 3 | Pau-d'arco | <i>Handroanthus serratifolius</i> | 16,3 | 2,5 | 5,1885 | 0,0021 | 0,0051 |
| 46 | 4 | Morto | <i>Não Identificada</i> | 20,1 | 2,5 | 6,3980 | 0,0032 | 0,0085 |
| 46 | 5 | Cagaita | <i>Eugenia dysenterica</i> | 19 | 3,2 | 6,0479 | 0,0029 | 0,0080 |
| 46 | 6 | Cagaita | <i>Eugenia dysenterica</i> | 16,5 | 3 | 5,2521 | 0,0022 | 0,0055 |
| 46 | 7 | Pau-d'arco | <i>Handroanthus serratifolius</i> | 21 | 2,4 | 6,6845 | 0,0035 | 0,0094 |
| 46 | 8 | Pau-d'arco | <i>Handroanthus serratifolius</i> | 22,1 | 2,5 | 7,0346 | 0,0039 | 0,0108 |
| 46 | 9 | Pau-d'arco | <i>Handroanthus serratifolius</i> | 21,5 | 3 | 6,8437 | 0,0037 | 0,0107 |
| 46 | 10 | Pau-d'arco | <i>Handroanthus serratifolius</i> | 29 | 3,3 | 9,2310 | 0,0067 | 0,0230 |
| 46 | 11 | Pau-d'arco | <i>Handroanthus serratifolius</i> | 28 | 3,3 | 8,9127 | 0,0062 | 0,0211 |
| 46 | 12 | Pau-d'arco | <i>Handroanthus serratifolius</i> | 20 | 2,5 | 6,3662 | 0,0032 | 0,0084 |
| 46 | 13 | Pau-d'arco | <i>Handroanthus serratifolius</i> | 21,5 | 2,3 | 6,8437 | 0,0037 | 0,0098 |
| 46 | 14 | Gonçalo-alves | <i>Astronium fraxinifolium</i> | 39 | 5,8 | 12,4141 | 0,0121 | 0,0568 |
| 46 | 15 | Capitão-do-campo | <i>Terminalia argentea</i> | 32,5 | 5,5 | 10,3451 | 0,0084 | 0,0356 |
| 46 | 16 | Cagaita | <i>Eugenia dysenterica</i> | 35 | 5 | 11,1408 | 0,0097 | 0,0415 |
| 46 | 17 | Cagaita | <i>Eugenia dysenterica</i> | 17,5 | 2,8 | 5,5704 | 0,0024 | 0,0063 |
| 46 | 18 | Tingui | <i>Magonia pubescens</i> | 30 | 3,5 | 9,5493 | 0,0072 | 0,0255 |
| 46 | 19 | Cagaita | <i>Eugenia dysenterica</i> | 21,8 | 2,7 | 6,9392 | 0,0038 | 0,0107 |
| 46 | 20 | Cagaita | <i>Eugenia dysenterica</i> | 24,8 | 3 | 7,8941 | 0,0049 | 0,0152 |
| 46 | 21 | Gonçalo-alves | <i>Astronium fraxinifolium</i> | 20,3 | 3,2 | 6,4617 | 0,0033 | 0,0094 |
| 46 | 22 | Tingui | <i>Magonia pubescens</i> | 20 | 3 | 6,3662 | 0,0032 | 0,0089 |
| 46 | 23 | Peroba-do-cerrado | <i>Aspidosperma tomentosum</i> | 16 | 2,3 | 5,0930 | 0,0020 | 0,0047 |
| 46 | 24 | Cagaita | <i>Eugenia dysenterica</i> | 17 | 2,4 | 5,4113 | 0,0023 | 0,0056 |
| 46 | 25 | Jacarandá-do-cerrado | <i>Dalbergia miscolobium</i> | 20 | 3 | 6,3662 | 0,0032 | 0,0089 |
| 46 | 26 | Cagaita | <i>Eugenia dysenterica</i> | 35,3 | 3,2 | 11,2363 | 0,0099 | 0,0371 |
| 46 | 27 | Cagaita | <i>Eugenia dysenterica</i> | 21,7 | 3,5 | 6,9073 | 0,0037 | 0,0114 |



| Parcela | N | Nome Popular | Espécies | CAP | HT | DAP | AB | Vol (m³) |
|---------|----|----------------|-----------------------------------|------|-----|---------|--------|----------|
| 46 | 28 | Cagaita | <i>Eugenia dysenterica</i> | 26,7 | 3,3 | 8,4989 | 0,0057 | 0,0188 |
| 46 | 29 | Cagaita | <i>Eugenia dysenterica</i> | 26,8 | 3,2 | 8,5307 | 0,0057 | 0,0188 |
| 46 | 30 | Tingui | <i>Magonia pubescens</i> | 26,6 | 2,6 | 8,4670 | 0,0056 | 0,0173 |
| 46 | 31 | Tingui | <i>Magonia pubescens</i> | 17,5 | 2,7 | 5,5704 | 0,0024 | 0,0062 |
| 46 | 32 | Cagaita | <i>Eugenia dysenterica</i> | 16,5 | 2,7 | 5,2521 | 0,0022 | 0,0054 |
| 46 | 33 | Cagaita | <i>Eugenia dysenterica</i> | 22 | 2,8 | 7,0028 | 0,0039 | 0,0111 |
| 46 | 34 | Cagaita | <i>Eugenia dysenterica</i> | 20,5 | 3,5 | 6,5254 | 0,0033 | 0,0099 |
| 46 | 35 | Pau-d'arco | <i>Handroanthus serratifolius</i> | 25,1 | 3,6 | 7,9896 | 0,0050 | 0,0165 |
| 46 | 36 | Tingui | <i>Magonia pubescens</i> | 36 | 4,5 | 11,4592 | 0,0103 | 0,0432 |
| 46 | 37 | Tingui | <i>Magonia pubescens</i> | 23,3 | 3,3 | 7,4166 | 0,0043 | 0,0134 |
| 46 | 38 | Cagaita | <i>Eugenia dysenterica</i> | 25 | 3,2 | 7,9577 | 0,0050 | 0,0158 |
| 46 | 39 | Cagaita | <i>Eugenia dysenterica</i> | 20 | 3 | 6,3662 | 0,0032 | 0,0089 |
| 46 | 40 | Murici-rosa | <i>Byrsonima coccolobifolia</i> | 32 | 3 | 10,1859 | 0,0081 | 0,0285 |
| 46 | 41 | Murici-rosa | <i>Byrsonima coccolobifolia</i> | 29,5 | 3 | 9,3901 | 0,0069 | 0,0233 |
| 46 | 42 | Pau-terra-liso | <i>Qualea multiflora</i> | 20,8 | 3,5 | 6,6208 | 0,0034 | 0,0103 |
| 46 | 43 | Tingui | <i>Magonia pubescens</i> | 27,7 | 3,4 | 8,8172 | 0,0061 | 0,0207 |
| 46 | 44 | Mama-cadela | <i>Brosimum gaudichaudii</i> | 21,8 | 3,8 | 6,9392 | 0,0038 | 0,0119 |
| 46 | 45 | Gonçalo-alves | <i>Astronium fraxinifolium</i> | 18,5 | 3,2 | 5,8887 | 0,0027 | 0,0075 |
| 46 | 46 | Gonçalo-alves | <i>Astronium fraxinifolium</i> | 25,3 | 3,6 | 8,0532 | 0,0051 | 0,0169 |
| 46 | 47 | Cagaita | <i>Eugenia dysenterica</i> | 19,1 | 3,2 | 6,0797 | 0,0029 | 0,0081 |
| 46 | 48 | Pacari | <i>Lafoensia pacari</i> | 21 | 2,5 | 6,6845 | 0,0035 | 0,0095 |
| 46 | 49 | Mata-barata | <i>Andira vermifuga</i> | 21,1 | 2,3 | 6,7163 | 0,0035 | 0,0094 |
| 46 | 50 | Pau-Jacaré | <i>Pitptadenia gonoacantha</i> | 19 | 3 | 6,0479 | 0,0029 | 0,0079 |
| 46 | 51 | Pau-Jacaré | <i>Pitptadenia gonoacantha</i> | 26,3 | 3 | 8,3716 | 0,0055 | 0,0176 |
| 46 | 52 | Pau-Jacaré | <i>Pitptadenia gonoacantha</i> | 21,1 | 3 | 6,7163 | 0,0035 | 0,0102 |
| 46 | 53 | Pau-Jacaré | <i>Pitptadenia gonoacantha</i> | 17,4 | 3,1 | 5,5386 | 0,0024 | 0,0064 |
| 46 | 54 | Murici | <i>Byrsonima pachyphylla</i> | 25 | 2,7 | 7,9577 | 0,0050 | 0,0150 |
| 46 | 55 | Cagaita | <i>Eugenia dysenterica</i> | 24 | 2,8 | 7,6394 | 0,0046 | 0,0137 |
| 46 | 56 | Mata-barata | <i>Andira vermifuga</i> | 20,9 | 2,6 | 6,6527 | 0,0035 | 0,0095 |



| Parcela | N | Nome Popular | Espécies | CAP | HT | DAP | AB | Vol (m³) |
|---------|----|-------------------|-----------------------------------|------|-----|---------|--------|----------|
| 46 | 57 | Baru | <i>Dipteryx alata</i> | 26,2 | 3,1 | 8,3397 | 0,0055 | 0,0176 |
| 46 | 58 | Pau-d'arco | <i>Handroanthus serratifolius</i> | 19 | 2,7 | 6,0479 | 0,0029 | 0,0076 |
| 46 | 59 | Mamoninha | <i>Dilodendron bipinnatum</i> | 20 | 3,2 | 6,3662 | 0,0032 | 0,0091 |
| 46 | 60 | Pau-Jacaré | <i>Pitptadenia gonoacantha</i> | 16,1 | 2,6 | 5,1248 | 0,0021 | 0,0050 |
| 46 | 61 | Faveira-do-campo | <i>Dimorphandra mollis</i> | 17 | 2,3 | 5,4113 | 0,0023 | 0,0055 |
| 46 | 62 | Faveira-do-campo | <i>Dimorphandra mollis</i> | 19,5 | 2,6 | 6,2070 | 0,0030 | 0,0080 |
| 46 | 63 | Caraíba | <i>Tabebuia aurea</i> | 31,2 | 3,2 | 9,9313 | 0,0077 | 0,0273 |
| 46 | 64 | Pau-terra-liso | <i>Qualea multiflora</i> | 25,5 | 3 | 8,1169 | 0,0052 | 0,0163 |
| 46 | 65 | Morto | <i>Não Identificada</i> | 40 | 2,8 | 12,7324 | 0,0127 | 0,0486 |
| 46 | 66 | Capitão-do-campo | <i>Terminalia argentea</i> | 39,4 | 4,7 | 12,5414 | 0,0124 | 0,0547 |
| 46 | 67 | Mamoninha | <i>Dilodendron bipinnatum</i> | 17 | 3 | 5,4113 | 0,0023 | 0,0060 |
| 46 | 68 | Jacarandá-cascudo | <i>Machaerium opacum</i> | 16,2 | 2,8 | 5,1566 | 0,0021 | 0,0052 |
| 46 | 69 | Caraíba | <i>Tabebuia aurea</i> | 16,1 | 2,5 | 5,1248 | 0,0021 | 0,0049 |
| 46 | 70 | Capitão-do-campo | <i>Terminalia argentea</i> | 25 | 3,5 | 7,9577 | 0,0050 | 0,0162 |
| 46 | 71 | Mamoninha | <i>Dilodendron bipinnatum</i> | 23,6 | 3,5 | 7,5121 | 0,0044 | 0,0141 |
| 46 | 72 | Pacari | <i>Lafoensia pacari</i> | 19 | 2,7 | 6,0479 | 0,0029 | 0,0076 |
| 46 | 73 | Pacari | <i>Lafoensia pacari</i> | 16,1 | 2,6 | 5,1248 | 0,0021 | 0,0050 |
| 46 | 74 | Pau-d'arco | <i>Handroanthus serratifolius</i> | 20,3 | 2,7 | 6,4617 | 0,0033 | 0,0090 |
| 46 | 75 | Jacarandá-cascudo | <i>Machaerium opacum</i> | 18,1 | 2,5 | 5,7614 | 0,0026 | 0,0066 |
| 46 | 76 | Gonçalo-alves | <i>Astronium fraxinifolium</i> | 16,8 | 3 | 5,3476 | 0,0022 | 0,0058 |
| 46 | 77 | Gonçalo-alves | <i>Astronium fraxinifolium</i> | 23,9 | 3,7 | 7,6076 | 0,0045 | 0,0148 |
| 46 | 78 | Tingui | <i>Magonia pubescens</i> | 18,2 | 2,5 | 5,7932 | 0,0026 | 0,0067 |
| 46 | 79 | Cagaita | <i>Eugenia dysenterica</i> | 19,6 | 2,5 | 6,2389 | 0,0031 | 0,0080 |
| 46 | 80 | Faveira-do-campo | <i>Dimorphandra mollis</i> | 44 | 3,8 | 14,0056 | 0,0154 | 0,0674 |
| 46 | 81 | Cagaita | <i>Eugenia dysenterica</i> | 22,3 | 3 | 7,0983 | 0,0040 | 0,0117 |
| 46 | 82 | Mamoninha | <i>Dilodendron bipinnatum</i> | 51,8 | 5 | 16,4885 | 0,0214 | 0,1096 |
| 46 | 83 | Pereiro | <i>Aspidosperma pyriformium</i> | 51,8 | 5 | 16,4885 | 0,0214 | 0,1096 |
| 46 | 84 | Pereiro | <i>Aspidosperma pyriformium</i> | 41,1 | 5,2 | 13,0825 | 0,0134 | 0,0626 |
| 46 | 85 | Cagaita | <i>Eugenia dysenterica</i> | 22,3 | 2,5 | 7,0983 | 0,0040 | 0,0111 |



| Parcela | N | Nome Popular | Espécies | CAP | HT | DAP | AB | Vol (m³) |
|---------|----|--------------------|----------------------------------|------|-----|---------|--------|----------|
| 46 | 86 | Capitão-do-campo | <i>Terminalia argentea</i> | 29,8 | 3,5 | 9,4856 | 0,0071 | 0,0251 |
| 46 | 87 | Capitão-do-campo | <i>Terminalia argentea</i> | 29,5 | 3,7 | 9,3901 | 0,0069 | 0,0249 |
| 46 | 88 | Cagaita | <i>Eugenia dysenterica</i> | 16,5 | 3 | 5,2521 | 0,0022 | 0,0055 |
| 46 | 89 | Jacarandá-cascudo | <i>Machaerium opacum</i> | 23 | 3 | 7,3211 | 0,0042 | 0,0126 |
| 46 | 90 | Cagaita | <i>Eugenia dysenterica</i> | 18,6 | 2,3 | 5,9206 | 0,0028 | 0,0069 |
| 49 | 1 | Mama-cadela | <i>Brosimum gaudichaudii</i> | 17,5 | 2,8 | 5,5704 | 0,0024 | 0,0063 |
| 49 | 2 | Mama-cadela | <i>Brosimum gaudichaudii</i> | 36,5 | 3,5 | 11,6183 | 0,0106 | 0,0414 |
| 49 | 3 | Jatobá-do-cerrado | <i>Hymenaea stigonocarpa</i> | 51,5 | 6,7 | 16,3930 | 0,0211 | 0,1180 |
| 49 | 4 | Gonçalo-alves | <i>Astronium fraxinifolium</i> | 26 | 2,2 | 8,2761 | 0,0054 | 0,0156 |
| 49 | 5 | Gonçalo-alves | <i>Astronium fraxinifolium</i> | 26,9 | 3,6 | 8,5625 | 0,0058 | 0,0196 |
| 49 | 6 | Cagaita | <i>Eugenia dysenterica</i> | 19 | 2,7 | 6,0479 | 0,0029 | 0,0076 |
| 49 | 7 | Gonçalo-alves | <i>Astronium fraxinifolium</i> | 37,5 | 3,8 | 11,9366 | 0,0112 | 0,0454 |
| 49 | 8 | Orelha-de-cachorro | <i>Terminalia fagifolia Mart</i> | 39,2 | 4,5 | 12,4777 | 0,0122 | 0,0533 |
| 49 | 9 | Gonçalo-alves | <i>Astronium fraxinifolium</i> | 29 | 3,8 | 9,2310 | 0,0067 | 0,0240 |
| 49 | 10 | Tingui | <i>Magonia pubescens</i> | 55,5 | 4,2 | 17,6662 | 0,0245 | 0,1234 |
| 49 | 11 | Orelha-de-cachorro | <i>Terminalia fagifolia Mart</i> | 49,9 | 5,6 | 15,8837 | 0,0198 | 0,1034 |
| 49 | 12 | Tingui | <i>Magonia pubescens</i> | 46,6 | 5 | 14,8332 | 0,0173 | 0,0844 |
| 49 | 13 | Gonçalo-alves | <i>Astronium fraxinifolium</i> | 27,4 | 4,2 | 8,7217 | 0,0060 | 0,0215 |
| 49 | 14 | Cagaita | <i>Eugenia dysenterica</i> | 23,8 | 3,8 | 7,5758 | 0,0045 | 0,0147 |
| 49 | 15 | Cagaita | <i>Eugenia dysenterica</i> | 25,6 | 3,8 | 8,1487 | 0,0052 | 0,0176 |
| 49 | 16 | Jacarandá-cascudo | <i>Machaerium opacum</i> | 32,3 | 4,2 | 10,2814 | 0,0083 | 0,0323 |
| 49 | 17 | Tingui | <i>Magonia pubescens</i> | 52,8 | 4,8 | 16,8068 | 0,0222 | 0,1135 |
| 49 | 18 | Tingui | <i>Magonia pubescens</i> | 20,2 | 2,3 | 6,4299 | 0,0032 | 0,0084 |
| 49 | 19 | Tingui | <i>Magonia pubescens</i> | 44 | 4,3 | 14,0056 | 0,0154 | 0,0700 |
| 49 | 20 | Mama-cadela | <i>Brosimum gaudichaudii</i> | 27,4 | 3,8 | 8,7217 | 0,0060 | 0,0209 |
| 49 | 21 | Mama-cadela | <i>Brosimum gaudichaudii</i> | 16 | 3,5 | 5,0930 | 0,0020 | 0,0054 |
| 49 | 22 | Tingui | <i>Magonia pubescens</i> | 20,6 | 3,6 | 6,5572 | 0,0034 | 0,0101 |
| 49 | 23 | Gonçalo-alves | <i>Astronium fraxinifolium</i> | 20,5 | 3,6 | 6,5254 | 0,0033 | 0,0100 |
| 49 | 24 | Aroeira | <i>Myracrodruon urundeuva</i> | 26,8 | 4,3 | 8,5307 | 0,0057 | 0,0205 |



| Parcela | N | Nome Popular | Espécies | CAP | HT | DAP | AB | Vol (m³) |
|---------|----|-------------------|--------------------------------|------|-----|---------|--------|----------|
| 49 | 25 | Tingui | <i>Magonia pubescens</i> | 39,3 | 4,5 | 12,5096 | 0,0123 | 0,0536 |
| 49 | 26 | Tingui | <i>Magonia pubescens</i> | 29,6 | 4,5 | 9,4220 | 0,0070 | 0,0266 |
| 49 | 27 | Tingui | <i>Magonia pubescens</i> | 38,3 | 4,7 | 12,1913 | 0,0117 | 0,0510 |
| 49 | 28 | Tingui | <i>Magonia pubescens</i> | 22,6 | 4,2 | 7,1938 | 0,0041 | 0,0134 |
| 49 | 29 | Tingui | <i>Magonia pubescens</i> | 40,7 | 5,5 | 12,9552 | 0,0132 | 0,0621 |
| 49 | 30 | Unha-d'anta | <i>Leptolobium dasycarpum</i> | 47 | 4,5 | 14,9606 | 0,0176 | 0,0835 |
| 49 | 31 | Pau-terra-grande | <i>Qualea grandiflora</i> | 27,1 | 3,5 | 8,6262 | 0,0058 | 0,0198 |
| 49 | 32 | Pau-terra-grande | <i>Qualea grandiflora</i> | 31,4 | 3,5 | 9,9949 | 0,0078 | 0,0285 |
| 49 | 33 | Pau-terra-grande | <i>Qualea grandiflora</i> | 24 | 3 | 7,6394 | 0,0046 | 0,0140 |
| 49 | 34 | Tingui | <i>Magonia pubescens</i> | 45,8 | 5,8 | 14,5786 | 0,0167 | 0,0845 |
| 49 | 35 | Cagaita | <i>Eugenia dysenterica</i> | 35,5 | 3,8 | 11,3000 | 0,0100 | 0,0396 |
| 49 | 36 | Pau-terra-grande | <i>Qualea grandiflora</i> | 18,2 | 2,7 | 5,7932 | 0,0026 | 0,0068 |
| 49 | 37 | Gonçalo-alves | <i>Astronium fraxinifolium</i> | 42 | 5 | 13,3690 | 0,0140 | 0,0652 |
| 49 | 38 | Pau-terra-grande | <i>Qualea grandiflora</i> | 26,5 | 2,7 | 8,4352 | 0,0056 | 0,0173 |
| 49 | 39 | Tingui | <i>Magonia pubescens</i> | 25,1 | 3 | 7,9896 | 0,0050 | 0,0156 |
| 50 | 1 | Gonçalo-alves | <i>Astronium fraxinifolium</i> | 22 | 2,7 | 7,0028 | 0,0039 | 0,0109 |
| 50 | 2 | Morto | <i>Não Identificada</i> | 27 | 3,5 | 8,5944 | 0,0058 | 0,0196 |
| 50 | 3 | Tingui | <i>Magonia pubescens</i> | 25 | 3,7 | 7,9577 | 0,0050 | 0,0165 |
| 50 | 4 | Unha-d'anta | <i>Leptolobium dasycarpum</i> | 26 | 3,5 | 8,2761 | 0,0054 | 0,0179 |
| 50 | 5 | Mama-cadela | <i>Brosimum gaudichaudii</i> | 21,9 | 3 | 6,9710 | 0,0038 | 0,0112 |
| 50 | 6 | Mama-cadela | <i>Brosimum gaudichaudii</i> | 23,5 | 3 | 7,4803 | 0,0044 | 0,0133 |
| 50 | 7 | Jacarandá-cascudo | <i>Machaerium opacum</i> | 24,1 | 3,5 | 7,6713 | 0,0046 | 0,0148 |
| 50 | 8 | Jatobá-do-cerrado | <i>Hymenaea stigonocarpa</i> | 23 | 3,6 | 7,3211 | 0,0042 | 0,0133 |
| 50 | 9 | Jatobá-do-cerrado | <i>Hymenaea stigonocarpa</i> | 24,5 | 3,7 | 7,7986 | 0,0048 | 0,0157 |
| 50 | 10 | Cagaita | <i>Eugenia dysenterica</i> | 23 | 2,5 | 7,3211 | 0,0042 | 0,0119 |
| 50 | 11 | Tingui | <i>Magonia pubescens</i> | 23,6 | 3 | 7,5121 | 0,0044 | 0,0134 |
| 50 | 12 | Pau-Jacaré | <i>Pitptadenia gonoacantha</i> | 18,5 | 2 | 5,8887 | 0,0027 | 0,0065 |
| 50 | 13 | Tingui | <i>Magonia pubescens</i> | 31,6 | 3,5 | 10,0586 | 0,0079 | 0,0290 |
| 50 | 14 | Tingui | <i>Magonia pubescens</i> | 26,9 | 3 | 8,5625 | 0,0058 | 0,0186 |



| Parcela | N | Nome Popular | Espécies | CAP | HT | DAP | AB | Vol (m³) |
|---------|----|-------------------|--------------------------------|------|-----|---------|--------|----------|
| 50 | 15 | Jacarandá-cascudo | <i>Machaerium opacum</i> | 21 | 2,8 | 6,6845 | 0,0035 | 0,0099 |
| 50 | 16 | Jacarandá-cascudo | <i>Machaerium opacum</i> | 23,3 | 2,8 | 7,4166 | 0,0043 | 0,0127 |
| 50 | 17 | Cagaita | <i>Eugenia dysenterica</i> | 45 | 3,4 | 14,3239 | 0,0161 | 0,0689 |
| 50 | 18 | Cagaita | <i>Eugenia dysenterica</i> | 18,3 | 2,2 | 5,8251 | 0,0027 | 0,0065 |
| 50 | 19 | Morto | <i>Não Identificada</i> | 22,3 | 2,8 | 7,0983 | 0,0040 | 0,0114 |
| 50 | 20 | Tingui | <i>Magonia pubescens</i> | 21,5 | 2,7 | 6,8437 | 0,0037 | 0,0103 |
| 50 | 21 | Tingui | <i>Magonia pubescens</i> | 16 | 2,6 | 5,0930 | 0,0020 | 0,0049 |
| 50 | 22 | Tingui | <i>Magonia pubescens</i> | 17,5 | 2,6 | 5,5704 | 0,0024 | 0,0061 |
| 50 | 23 | Peroba-do-cerrado | <i>Aspidosperma tomentosum</i> | 20,6 | 2 | 6,5572 | 0,0034 | 0,0085 |
| 50 | 24 | Jacarandá-cascudo | <i>Machaerium opacum</i> | 36,7 | 3,5 | 11,6820 | 0,0107 | 0,0420 |
| 50 | 25 | Peroba-do-cerrado | <i>Aspidosperma tomentosum</i> | 23,4 | 3 | 7,4485 | 0,0044 | 0,0132 |
| 50 | 26 | Mama-cadela | <i>Brosimum gaudichaudii</i> | 16,5 | 2,7 | 5,2521 | 0,0022 | 0,0054 |
| 50 | 27 | Jacarandá-cascudo | <i>Machaerium opacum</i> | 21,4 | 3 | 6,8118 | 0,0036 | 0,0105 |
| 50 | 28 | Peroba-do-cerrado | <i>Aspidosperma tomentosum</i> | 21,5 | 3,2 | 6,8437 | 0,0037 | 0,0109 |
| 50 | 29 | Cagaita | <i>Eugenia dysenterica</i> | 18,6 | 2,7 | 5,9206 | 0,0028 | 0,0072 |
| 50 | 30 | Cagaita | <i>Eugenia dysenterica</i> | 20 | 2,8 | 6,3662 | 0,0032 | 0,0087 |
| 50 | 31 | Cagaita | <i>Eugenia dysenterica</i> | 16,1 | 2,5 | 5,1248 | 0,0021 | 0,0049 |
| 50 | 32 | Gonçalo-alves | <i>Astronium fraxinifolium</i> | 21,6 | 2,3 | 6,8755 | 0,0037 | 0,0100 |
| 50 | 33 | Peroba-do-cerrado | <i>Aspidosperma tomentosum</i> | 23,5 | 2,5 | 7,4803 | 0,0044 | 0,0126 |
| 50 | 34 | Mama-cadela | <i>Brosimum gaudichaudii</i> | 22,1 | 3,5 | 7,0346 | 0,0039 | 0,0120 |
| 50 | 35 | Peroba-do-cerrado | <i>Aspidosperma tomentosum</i> | 26,5 | 3,2 | 8,4352 | 0,0056 | 0,0182 |
| 50 | 36 | Jacarandá-cascudo | <i>Machaerium opacum</i> | 38,5 | 3,5 | 12,2549 | 0,0118 | 0,0473 |
| 50 | 37 | Pau-terra-grande | <i>Qualea grandiflora</i> | 23,2 | 1,8 | 7,3848 | 0,0043 | 0,0110 |
| 50 | 38 | Cagaita | <i>Eugenia dysenterica</i> | 18,7 | 2,3 | 5,9524 | 0,0028 | 0,0070 |
| 50 | 39 | Aroeira | <i>Myracrodruon urundeuva</i> | 17,4 | 2,7 | 5,5386 | 0,0024 | 0,0061 |
| 50 | 40 | Cagaita | <i>Eugenia dysenterica</i> | 18,7 | 2,3 | 5,9524 | 0,0028 | 0,0070 |
| 50 | 41 | Tingui | <i>Magonia pubescens</i> | 23,7 | 3 | 7,5439 | 0,0045 | 0,0136 |
| 50 | 42 | Mama-cadela | <i>Brosimum gaudichaudii</i> | 19 | 3,8 | 6,0479 | 0,0029 | 0,0084 |
| 50 | 43 | Mama-cadela | <i>Brosimum gaudichaudii</i> | 16,1 | 3,7 | 5,1248 | 0,0021 | 0,0056 |



| Parcela | N | Nome Popular | Espécies | CAP | HT | DAP | AB | Vol (m³) |
|---------|----|------------------------|-------------------------------|------|-----|---------|--------|----------|
| 50 | 44 | Cagaita | <i>Eugenia dysenterica</i> | 30 | 3,5 | 9,5493 | 0,0072 | 0,0255 |
| 52 | 1 | Aroeira | <i>Myracrodruon urundeuva</i> | 45,5 | 7,8 | 14,4831 | 0,0165 | 0,0909 |
| 52 | 2 | Aroeira | <i>Myracrodruon urundeuva</i> | 60,6 | 8,5 | 19,2896 | 0,0292 | 0,1895 |
| 52 | 3 | Aroeira | <i>Myracrodruon urundeuva</i> | 98,4 | 8,7 | 31,3217 | 0,0771 | 0,6336 |
| 52 | 4 | Canafístula-de-besouro | <i>Peltophorum dubium</i> | 25,2 | 2,5 | 8,0214 | 0,0051 | 0,0150 |
| 52 | 5 | Canafístula-de-besouro | <i>Peltophorum dubium</i> | 31 | 2,5 | 9,8676 | 0,0076 | 0,0250 |
| 52 | 6 | Canafístula-de-besouro | <i>Peltophorum dubium</i> | 24 | 2,3 | 7,6394 | 0,0046 | 0,0129 |
| 52 | 7 | Aroeira | <i>Myracrodruon urundeuva</i> | 22,6 | 2,3 | 7,1938 | 0,0041 | 0,0111 |
| 52 | 8 | Canafístula-de-besouro | <i>Peltophorum dubium</i> | 16,1 | 2,5 | 5,1248 | 0,0021 | 0,0049 |

ANEXO E

PLANILHA DE CAMPO UNIDADES AMOSTRAIS – LIMPEZA DE ÁREA

Tabela 18: Planilha de Campo Espécies Identificadas na Área de Limpeza.

| Parcela | N | Espécies | Nome Popular | CAP | HT | DAP | VOL |
|---------|----|---|-------------------|------|-----|--------|--------|
| 2 | 1 | <i>Luehea divaricata</i> Mart. | Açoita-cavalo | 26,5 | 3,5 | 8,4352 | 0,0187 |
| 2 | 2 | <i>Luehea divaricata</i> Mart. | Açoita-cavalo | 26,8 | 3,5 | 8,5307 | 0,0193 |
| 2 | 3 | <i>Qualea multiflora</i> Mart. | Pau-terra-liso | 18,1 | 3 | 5,7614 | 0,0070 |
| 2 | 4 | <i>Luehea divaricata</i> Mart. | Açoita-cavalo | 32,1 | 3,7 | 10,218 | 0,0306 |
| 2 | 5 | <i>Luehea divaricata</i> Mart. | Açoita-cavalo | 30 | 3,5 | 9,5493 | 0,0255 |
| 2 | 6 | <i>Cordia trichotoma</i> (Vell.) Arráb. ex Steud. | Louro-pardo | 24,8 | 3 | 7,8941 | 0,0152 |
| 2 | 7 | <i>Cordia trichotoma</i> (Vell.) Arráb. ex Steud. | Louro-pardo | 24 | 3,2 | 7,6394 | 0,0143 |
| 2 | 8 | <i>Luehea divaricata</i> Mart. | Açoita-cavalo | 21 | 3,3 | 6,6845 | 0,0104 |
| 2 | 9 | <i>Luehea divaricata</i> Mart. | Açoita-cavalo | 19,2 | 3,2 | 6,1115 | 0,0082 |
| 2 | 10 | <i>Luehea divaricata</i> Mart. | Açoita-cavalo | 19 | 3 | 6,0479 | 0,0079 |
| 2 | 11 | <i>Luehea divaricata</i> Mart. | Açoita-cavalo | 18 | 3 | 5,7296 | 0,0069 |
| 2 | 12 | <i>Annona coriacea</i> Mart. | Marolo-do-cerrado | 18 | 2,8 | 5,7296 | 0,0067 |
| 2 | 13 | <i>Machaerium opacum</i> Vogel | Jacaradá-cascudo | 17,5 | 2,7 | 5,5704 | 0,0062 |
| 2 | 14 | <i>Eugenia dysenterica</i> (Mart.) DC. | Cagaita | 17 | 3,1 | 5,4113 | 0,0060 |
| 2 | 15 | <i>Machaerium opacum</i> Vogel | Jacaradá-cascudo | 22,5 | 3,2 | 7,162 | 0,0122 |
| 2 | 16 | <i>Machaerium opacum</i> Vogel | Jacaradá-cascudo | 17,8 | 3 | 5,6659 | 0,0067 |
| 2 | 17 | <i>Astronium fraxinifolium</i> Schott | Gonçalo-alves | 16,2 | 2,8 | 5,1566 | 0,0052 |
| 2 | 18 | <i>Astronium fraxinifolium</i> Schott | Gonçalo-alves | 16,5 | 3 | 5,2521 | 0,0055 |
| 2 | 19 | <i>Astronium fraxinifolium</i> Schott | Gonçalo-alves | 17 | 3,2 | 5,4113 | 0,0061 |
| 2 | 20 | <i>Astronium fraxinifolium</i> Schott | Gonçalo-alves | 17,2 | 3,2 | 5,4749 | 0,0063 |
| 2 | 21 | <i>Machaerium opacum</i> Vogel | Jacaradá-cascudo | 20 | 3 | 6,3662 | 0,0089 |
| 2 | 22 | <i>Machaerium opacum</i> Vogel | Jacaradá-cascudo | 21,5 | 3,2 | 6,8437 | 0,0109 |
| 2 | 23 | <i>Eugenia dysenterica</i> (Mart.) DC. | Cagaita | 18 | 2,8 | 5,7296 | 0,0067 |
| 2 | 24 | <i>Machaerium opacum</i> Vogel | Jacaradá-cascudo | 20 | 2,8 | 6,3662 | 0,0087 |
| 2 | 25 | <i>Machaerium opacum</i> Vogel | Jacaradá-cascudo | 23 | 3 | 7,3211 | 0,0126 |
| 2 | 26 | <i>Luehea divaricata</i> Mart. | Açoita-cavalo | 17,8 | 2,8 | 5,6659 | 0,0065 |
| 2 | 27 | <i>Luehea divaricata</i> Mart. | Açoita-cavalo | 21,2 | 3,1 | 6,7482 | 0,0104 |
| 2 | 28 | <i>Luehea divaricata</i> Mart. | Açoita-cavalo | 24 | 3,3 | 7,6394 | 0,0144 |



| Parcela | N | Espécies | Nome Popular | CAP | HT | DAP | VOL |
|---------|----|---|---------------------|------|-----|--------|--------|
| 2 | 29 | <i>Luehea divaricata</i> Mart. | Açoita-cavalo | 23,5 | 3 | 7,4803 | 0,0133 |
| 2 | 30 | <i>Luehea divaricata</i> Mart. | Açoita-cavalo | 20 | 3 | 6,3662 | 0,0089 |
| 2 | 31 | <i>Machaerium opacum</i> Vogel | Jacaradá-cascudo | 21 | 3 | 6,6845 | 0,0101 |
| 2 | 32 | <i>Luehea divaricata</i> Mart. | Açoita-cavalo | 20,8 | 3,2 | 6,6208 | 0,0100 |
| 2 | 33 | <i>Aspidosperma tomentosum</i> Mart. & Zucc. | Peroba-do-cerrado | 18 | 3 | 5,7296 | 0,0069 |
| 2 | 34 | <i>Eugenia dysenterica</i> (Mart.) DC. | Cagaita | 20,2 | 2,6 | 6,4299 | 0,0088 |
| 3 | 1 | <i>Myracrodruon urundeuva</i> M. Allemão | Aroeira | 22,5 | 3,3 | 7,162 | 0,0123 |
| 3 | 2 | <i>Luehea divaricata</i> Mart. | Açoita-cavalo | 26 | 3,2 | 8,2761 | 0,0174 |
| 3 | 3 | <i>Luehea divaricata</i> Mart. | Açoita-cavalo | 21,6 | 3 | 6,8755 | 0,0108 |
| 3 | 4 | <i>Luehea divaricata</i> Mart. | Açoita-cavalo | 19,4 | 3,3 | 6,1752 | 0,0085 |
| 3 | 5 | <i>Luehea divaricata</i> Mart. | Açoita-cavalo | 17,5 | 3 | 5,5704 | 0,0064 |
| 3 | 6 | <i>Luehea divaricata</i> Mart. | Açoita-cavalo | 33,5 | 3,5 | 10,663 | 0,0335 |
| 3 | 7 | <i>Magonia pubescens</i> A.St.-Hil. | Tingui | 20,8 | 3,3 | 6,6208 | 0,0101 |
| 3 | 8 | <i>Magonia pubescens</i> A.St.-Hil. | Tingui | 16 | 3 | 5,093 | 0,0051 |
| 3 | 9 | <i>Eugenia dysenterica</i> (Mart.) DC. | Cagaita | 17,4 | 2,6 | 5,5386 | 0,0061 |
| 3 | 10 | <i>Terminalia argentea</i> Mart. & Zucc. | Capitão-do-campo | 48 | 6 | 15,279 | 0,0959 |
| 3 | 11 | <i>Myracrodruon urundeuva</i> M. Allemão | Aroeira | 38,6 | 6 | 12,287 | 0,0559 |
| 3 | 12 | <i>Myracrodruon urundeuva</i> M. Allemão | Aroeira | 31,6 | 6 | 10,059 | 0,0341 |
| 3 | 13 | <i>Myracrodruon urundeuva</i> M. Allemão | Aroeira | 32 | 6 | 10,186 | 0,0351 |
| 3 | 14 | <i>Aspidosperma macrocarpon</i> Mart. & Zucc. | Guatambu-do-cerrado | 19,5 | 2,7 | 6,207 | 0,0081 |
| 3 | 15 | <i>Eugenia dysenterica</i> (Mart.) DC. | Cagaita | 18,5 | 2,6 | 5,8887 | 0,0070 |
| 3 | 16 | <i>Eugenia dysenterica</i> (Mart.) DC. | Cagaita | 18,1 | 2,6 | 5,7614 | 0,0067 |
| 4 | 1 | <i>Eugenia dysenterica</i> (Mart.) DC. | Cagaita | 16,5 | 2,8 | 5,2521 | 0,0054 |
| 4 | 2 | <i>Machaerium opacum</i> Vogel | Jacaradá-cascudo | 19,2 | 3 | 6,1115 | 0,0081 |
| 4 | 3 | <i>Dilodendron bipinnatum</i> Radlk. | Mamoninha | 16,2 | 3,3 | 5,1566 | 0,0054 |
| 4 | 4 | <i>Astronium fraxinifolium</i> Schott | Gonçalo-alves | 28,5 | 3,4 | 9,0718 | 0,0223 |
| 4 | 5 | <i>Simarouba versicolor</i> A.St.-Hil. | Mata-cachorro | 23,2 | 3,4 | 7,3848 | 0,0134 |
| 4 | 6 | <i>Machaerium opacum</i> Vogel | Jacaradá-cascudo | 18,1 | 3,3 | 5,7614 | 0,0072 |
| 4 | 7 | <i>Luehea divaricata</i> Mart. | Açoita-cavalo | 17 | 3 | 5,4113 | 0,0060 |



| Parcela | N | Espécies | Nome Popular | CAP | HT | DAP | VOL |
|---------|----|--|------------------------|------|-----|--------|--------|
| 4 | 8 | <i>Luehea divaricata</i> Mart. | Açoita-cavalo | 25,2 | 3,6 | 8,0214 | 0,0167 |
| 4 | 9 | <i>Luehea divaricata</i> Mart. | Açoita-cavalo | 29 | 3,4 | 9,231 | 0,0232 |
| 4 | 10 | <i>Dilodendron bipinnatum</i> Radlk. | Mamoninha | 18 | 3 | 5,7296 | 0,0069 |
| 4 | 11 | <i>Dilodendron bipinnatum</i> Radlk. | Mamoninha | 18 | 3 | 5,7296 | 0,0069 |
| 4 | 12 | <i>Dilodendron bipinnatum</i> Radlk. | Mamoninha | 16,7 | 3 | 5,3158 | 0,0057 |
| 4 | 13 | <i>Astronium fraxinifolium</i> Schott | Gonçalo-alves | 22,2 | 4 | 7,0665 | 0,0126 |
| 4 | 14 | <i>Handroanthus ochraceus</i> (Cham.) Mattos | Ipê-amarelo-do-cerrado | 17 | 2,7 | 5,4113 | 0,0058 |
| 4 | 15 | <i>Handroanthus ochraceus</i> (Cham.) Mattos | Ipê-amarelo-do-cerrado | 23,2 | 3,4 | 7,3848 | 0,0134 |
| 4 | 16 | Não Identificada | NID | 20,5 | 3,1 | 6,5254 | 0,0096 |
| 4 | 17 | <i>Dimorphandra mollis</i> Benth. | Faveira | 23 | 3,2 | 7,3211 | 0,0129 |
| 4 | 18 | <i>Dilodendron bipinnatum</i> Radlk. | Mamoninha | 17 | 3 | 5,4113 | 0,0060 |
| 4 | 19 | <i>Dilodendron bipinnatum</i> Radlk. | Mamoninha | 17,5 | 3 | 5,5704 | 0,0064 |
| 4 | 20 | <i>Dilodendron bipinnatum</i> Radlk. | Mamoninha | 17,5 | 3 | 5,5704 | 0,0064 |
| 4 | 21 | <i>Luehea divaricata</i> Mart. | Açoita-cavalo | 19,1 | 3,2 | 6,0797 | 0,0081 |
| 4 | 22 | <i>Simarouba versicolor</i> A.St.-Hil. | Mata-cachorro | 19,2 | 3,1 | 6,1115 | 0,0081 |
| 4 | 23 | <i>Handroanthus ochraceus</i> (Cham.) Mattos | Ipê-amarelo-do-cerrado | 21 | 3,5 | 6,6845 | 0,0105 |
| 4 | 24 | <i>Simarouba versicolor</i> A.St.-Hil. | Mata-cachorro | 19,1 | 3,2 | 6,0797 | 0,0081 |
| 4 | 25 | <i>Dilodendron bipinnatum</i> Radlk. | Mamoninha | 19,5 | 3,2 | 6,207 | 0,0085 |
| 4 | 26 | <i>Dilodendron bipinnatum</i> Radlk. | Mamoninha | 17 | 3 | 5,4113 | 0,0060 |
| 4 | 27 | <i>Dimorphandra mollis</i> Benth. | Faveira | 32 | 4 | 10,186 | 0,0311 |
| 4 | 28 | <i>Dimorphandra mollis</i> Benth. | Faveira | 21 | 3,5 | 6,6845 | 0,0105 |
| 4 | 29 | <i>Astronium fraxinifolium</i> Schott | Gonçalo-alves | 20,5 | 3,3 | 6,5254 | 0,0098 |
| 4 | 30 | <i>Luehea divaricata</i> Mart. | Açoita-cavalo | 18,5 | 3,2 | 5,8887 | 0,0075 |
| 4 | 31 | <i>Luehea divaricata</i> Mart. | Açoita-cavalo | 21,5 | 3,3 | 6,8437 | 0,0110 |
| 4 | 32 | <i>Luehea divaricata</i> Mart. | Açoita-cavalo | 19,5 | 3,2 | 6,207 | 0,0085 |
| 4 | 33 | <i>Astronium fraxinifolium</i> Schott | Gonçalo-alves | 16,5 | 3,4 | 5,2521 | 0,0058 |
| 5 | 1 | <i>Eugenia dysenterica</i> (Mart.) DC. | Cagaita | 17,5 | 3 | 5,5704 | 0,0064 |
| 5 | 2 | <i>Dilodendron bipinnatum</i> Radlk. | Mamoninha | 18 | 2,7 | 5,7296 | 0,0067 |
| 5 | 3 | <i>Machaerium opacum</i> Vogel | Jacaradá-cascudo | 22 | 3,2 | 7,0028 | 0,0115 |



| Parcela | N | Espécies | Nome Popular | CAP | HT | DAP | VOL |
|---------|----|---|------------------------|------|-----|--------|--------|
| 5 | 4 | <i>Hymenaea stigonocarpa</i> Mart. ex Hayne | Jatobá-do-cerrado | 23,6 | 3,6 | 7,5121 | 0,0142 |
| 5 | 5 | <i>Hymenaea stigonocarpa</i> Mart. ex Hayne | Jatobá-do-cerrado | 18 | 3,3 | 5,7296 | 0,0071 |
| 5 | 6 | <i>Hymenaea stigonocarpa</i> Mart. ex Hayne | Jatobá-do-cerrado | 18,3 | 3,4 | 5,8251 | 0,0074 |
| 5 | 7 | <i>Hymenaea stigonocarpa</i> Mart. ex Hayne | Jatobá-do-cerrado | 18 | 3,2 | 5,7296 | 0,0070 |
| 5 | 8 | <i>Luehea divaricata</i> Mart. | Açoita-cavalo | 26 | 4 | 8,2761 | 0,0186 |
| 5 | 9 | <i>Handroanthus ochraceus</i> (Cham.) Mattos | Ipê-amarelo-do-cerrado | 20,3 | 3,5 | 6,4617 | 0,0097 |
| 5 | 10 | <i>Handroanthus ochraceus</i> (Cham.) Mattos | Ipê-amarelo-do-cerrado | 20,1 | 3,2 | 6,398 | 0,0092 |
| 5 | 11 | <i>Eugenia dysenterica</i> (Mart.) DC. | Cagaita | 18 | 3,3 | 5,7296 | 0,0071 |
| 5 | 12 | <i>Myracrodruon urundeuva</i> M. Allemão | Aroeira | 19,6 | 3,8 | 6,2389 | 0,0091 |
| 5 | 13 | <i>Cordia trichotoma</i> (Vell.) Arráb. ex Steud. | Louro-pardo | 19,5 | 3,3 | 6,207 | 0,0086 |
| 5 | 14 | <i>Terminalia argentea</i> Mart. & Zucc. | Capitão-do-campo | 23,6 | 3,6 | 7,5121 | 0,0142 |
| 5 | 15 | <i>Astronium fraxinifolium</i> Schott | Gonçalo-alves | 26,3 | 4,2 | 8,3716 | 0,0194 |
| 5 | 16 | <i>Astronium fraxinifolium</i> Schott | Gonçalo-alves | 24,3 | 4 | 7,7349 | 0,0157 |
| 5 | 17 | <i>Myracrodruon urundeuva</i> M. Allemão | Aroeira | 22,2 | 4 | 7,0665 | 0,0126 |
| 5 | 18 | <i>Dilodendron bipinnatum</i> Radlk. | Mamoninha | 20,8 | 3,3 | 6,6208 | 0,0101 |
| 5 | 19 | <i>Cordia trichotoma</i> (Vell.) Arráb. ex Steud. | Louro-pardo | 20,3 | 3,7 | 6,4617 | 0,0099 |
| 5 | 20 | <i>Handroanthus ochraceus</i> (Cham.) Mattos | Ipê-amarelo-do-cerrado | 18,5 | 2,8 | 5,8887 | 0,0072 |
| 5 | 21 | <i>Handroanthus ochraceus</i> (Cham.) Mattos | Ipê-amarelo-do-cerrado | 19,2 | 3 | 6,1115 | 0,0081 |
| 5 | 22 | <i>Handroanthus ochraceus</i> (Cham.) Mattos | Ipê-amarelo-do-cerrado | 22 | 3,3 | 7,0028 | 0,0116 |
| 5 | 23 | <i>Handroanthus ochraceus</i> (Cham.) Mattos | Ipê-amarelo-do-cerrado | 21 | 3,2 | 6,6845 | 0,0103 |
| 5 | 24 | <i>Handroanthus ochraceus</i> (Cham.) Mattos | Ipê-amarelo-do-cerrado | 18,4 | 3 | 5,8569 | 0,0073 |
| 5 | 25 | <i>Dilodendron bipinnatum</i> Radlk. | Mamoninha | 20 | 3 | 6,3662 | 0,0089 |
| 5 | 26 | <i>Brosimum gaudichaudii</i> Trécul | Mama-cadela | 17 | 4 | 5,4113 | 0,0065 |
| 5 | 27 | <i>Brosimum gaudichaudii</i> Trécul | Mama-cadela | 18,5 | 4,2 | 5,8887 | 0,0081 |
| 5 | 28 | <i>Hymenaea stigonocarpa</i> Mart. ex Hayne | Jatobá-do-cerrado | 20 | 3,7 | 6,3662 | 0,0095 |
| 5 | 29 | <i>Hymenaea stigonocarpa</i> Mart. ex Hayne | Jatobá-do-cerrado | 18,7 | 3,5 | 5,9524 | 0,0079 |
| 5 | 30 | <i>Cordia trichotoma</i> (Vell.) Arráb. ex Steud. | Louro-pardo | 18 | 3,8 | 5,7296 | 0,0074 |
| 5 | 31 | <i>Cordia trichotoma</i> (Vell.) Arráb. ex Steud. | Louro-pardo | 23,6 | 4,2 | 7,5121 | 0,0149 |
| 5 | 32 | <i>Dilodendron bipinnatum</i> Radlk. | Mamoninha | 22,3 | 3 | 7,0983 | 0,0117 |



| Parcela | N | Espécies | Nome Popular | CAP | HT | DAP | VOL |
|---------|----|--|------------------------|------|-----|--------|--------|
| 5 | 33 | <i>Astronium fraxinifolium</i> Schott | Gonçalo-alves | 21,3 | 4,3 | 6,78 | 0,0116 |
| 5 | 34 | <i>Astronium fraxinifolium</i> Schott | Gonçalo-alves | 25 | 4,3 | 7,9577 | 0,0173 |
| 5 | 35 | <i>Machaerium opacum</i> Vogel | Jacaradá-cascudo | 22,5 | 2,8 | 7,162 | 0,0117 |
| 5 | 36 | <i>Machaerium opacum</i> Vogel | Jacaradá-cascudo | 21,5 | 2,8 | 6,8437 | 0,0104 |
| 6 | 1 | Sem folha | Sem folha | 16,5 | 2,8 | 5,2521 | 0,0054 |
| 6 | 2 | <i>Handroanthus ochraceus</i> (Cham.) Mattos | Ipê-amarelo-do-cerrado | 20 | 3,8 | 6,3662 | 0,0096 |
| 6 | 3 | <i>Handroanthus ochraceus</i> (Cham.) Mattos | Ipê-amarelo-do-cerrado | 16 | 3,5 | 5,093 | 0,0054 |
| 6 | 4 | <i>Machaerium opacum</i> Vogel | Jacaradá-cascudo | 30,2 | 3,6 | 9,613 | 0,0261 |
| 6 | 5 | <i>Handroanthus ochraceus</i> (Cham.) Mattos | Ipê-amarelo-do-cerrado | 19 | 3 | 6,0479 | 0,0079 |
| 6 | 6 | <i>Handroanthus ochraceus</i> (Cham.) Mattos | Ipê-amarelo-do-cerrado | 19,2 | 3 | 6,1115 | 0,0081 |
| 6 | 7 | <i>Machaerium opacum</i> Vogel | Jacaradá-cascudo | 26 | 3,3 | 8,2761 | 0,0176 |
| 6 | 8 | Não Identificada | NID | 18 | 3,4 | 5,7296 | 0,0071 |
| 6 | 9 | Não Identificada | NID | 16,2 | 3,3 | 5,1566 | 0,0054 |
| 6 | 10 | <i>Hymenaea stigonocarpa</i> Mart. ex Hayne | Jatobá-do-cerrado | 21,5 | 3,4 | 6,8437 | 0,0111 |
| 6 | 11 | <i>Hymenaea stigonocarpa</i> Mart. ex Hayne | Jatobá-do-cerrado | 18 | 3,2 | 5,7296 | 0,0070 |
| 6 | 12 | <i>Handroanthus ochraceus</i> (Cham.) Mattos | Ipê-amarelo-do-cerrado | 18 | 2,7 | 5,7296 | 0,0067 |
| 6 | 13 | Sem folha | Sem folha | 18 | 3 | 5,7296 | 0,0069 |
| 6 | 14 | Sem folha | Sem folha | 19,2 | 3,3 | 6,1115 | 0,0083 |
| 6 | 15 | Sem folha | Sem folha | 18 | 3 | 5,7296 | 0,0069 |
| 6 | 16 | <i>Senegalia polyphylla</i> (DC.) Britton & Rose | Angiquinho | 18,5 | 3,4 | 5,8887 | 0,0076 |
| 6 | 17 | <i>Senegalia polyphylla</i> (DC.) Britton & Rose | Angiquinho | 16,2 | 3,2 | 5,1566 | 0,0054 |
| 6 | 18 | <i>Senegalia polyphylla</i> (DC.) Britton & Rose | Angiquinho | 17,4 | 3,6 | 5,5386 | 0,0067 |
| 6 | 19 | <i>Senegalia polyphylla</i> (DC.) Britton & Rose | Angiquinho | 16,5 | 3,5 | 5,2521 | 0,0058 |
| 6 | 20 | Sem folha | Sem folha | 20,4 | 3,6 | 6,4935 | 0,0099 |
| 6 | 21 | Sem folha | Sem folha | 26 | 4 | 8,2761 | 0,0186 |
| 6 | 22 | Não Identificada | NID | 17 | 3,3 | 5,4113 | 0,0061 |
| 6 | 23 | Sem folha | Sem folha | 18 | 3,2 | 5,7296 | 0,0070 |
| 6 | 24 | Não Identificada | NID | 18,5 | 3,2 | 5,8887 | 0,0075 |
| 6 | 25 | Sem folha | Sem folha | 18 | 3,4 | 5,7296 | 0,0071 |



| Parcela | N | Espécies | Nome Popular | CAP | HT | DAP | VOL |
|---------|----|--|------------------------|------|-----|--------|--------|
| 6 | 26 | <i>Sem folha</i> | Sem folha | 17,5 | 3,3 | 5,5704 | 0,0066 |
| 6 | 27 | <i>Sem folha</i> | Sem folha | 19,5 | 3,5 | 6,207 | 0,0088 |
| 6 | 28 | <i>Handroanthus ochraceus (Cham.) Mattos</i> | Ipê-amarelo-do-cerrado | 22 | 3,3 | 7,0028 | 0,0116 |
| 6 | 29 | <i>Astronium fraxinifolium Schott</i> | Gonçalo-alves | 25,5 | 3,8 | 8,1169 | 0,0175 |
| 6 | 30 | <i>Machaerium opacum Vogel</i> | Jacaradá-cascudo | 32,5 | 4 | 10,345 | 0,0323 |
| 6 | 31 | <i>Handroanthus ochraceus (Cham.) Mattos</i> | Ipê-amarelo-do-cerrado | 23,8 | 3,4 | 7,5758 | 0,0142 |
| 6 | 32 | <i>Handroanthus ochraceus (Cham.) Mattos</i> | Ipê-amarelo-do-cerrado | 17,5 | 2,8 | 5,5704 | 0,0063 |
| 6 | 33 | <i>Sem folha</i> | Sem folha | 19,2 | 3 | 6,1115 | 0,0081 |
| 6 | 34 | <i>Senegalia polyphylla (DC.) Britton & Rose</i> | Angiquinho | 18,8 | 3 | 5,9842 | 0,0077 |
| 7 | 1 | <i>Machaerium opacum Vogel</i> | Jacaradá-cascudo | 16 | 2,8 | 5,093 | 0,0050 |
| 7 | 2 | <i>Machaerium opacum Vogel</i> | Jacaradá-cascudo | 21,5 | 3 | 6,8437 | 0,0107 |
| 7 | 3 | <i>Senegalia polyphylla (DC.) Britton & Rose</i> | Angiquinho | 21 | 4 | 6,6845 | 0,0110 |
| 7 | 4 | <i>Senegalia polyphylla (DC.) Britton & Rose</i> | Angiquinho | 17,5 | 3,5 | 5,5704 | 0,0067 |
| 7 | 5 | <i>Senegalia polyphylla (DC.) Britton & Rose</i> | Angiquinho | 19,5 | 3,6 | 6,207 | 0,0088 |
| 7 | 6 | <i>Senegalia polyphylla (DC.) Britton & Rose</i> | Angiquinho | 22,7 | 3,8 | 7,2256 | 0,0131 |
| 7 | 7 | <i>Senegalia polyphylla (DC.) Britton & Rose</i> | Angiquinho | 18,8 | 3,6 | 5,9842 | 0,0081 |
| 7 | 8 | <i>Senegalia polyphylla (DC.) Britton & Rose</i> | Angiquinho | 23 | 4 | 7,3211 | 0,0137 |
| 7 | 9 | <i>Eugenia dysenterica (Mart.) DC.</i> | Cagaita | 17,5 | 3 | 5,5704 | 0,0064 |
| 7 | 10 | <i>Senegalia polyphylla (DC.) Britton & Rose</i> | Angiquinho | 24 | 4,2 | 7,6394 | 0,0155 |
| 7 | 11 | <i>Hymenaea stigonocarpa Mart. ex Hayne</i> | Jatobá-do-cerrado | 16 | 3,3 | 5,093 | 0,0053 |
| 7 | 12 | <i>Hymenaea stigonocarpa Mart. ex Hayne</i> | Jatobá-do-cerrado | 16,2 | 3,3 | 5,1566 | 0,0054 |
| 7 | 13 | <i>Myracrodruon urundeuva M. Allemão</i> | Aroeira | 18,1 | 3,3 | 5,7614 | 0,0072 |
| 7 | 14 | <i>Senegalia polyphylla (DC.) Britton & Rose</i> | Angiquinho | 17 | 3,5 | 5,4113 | 0,0062 |
| 7 | 15 | <i>Hymenaea stigonocarpa Mart. ex Hayne</i> | Jatobá-do-cerrado | 17,5 | 3 | 5,5704 | 0,0064 |
| 7 | 16 | <i>Senegalia polyphylla (DC.) Britton & Rose</i> | Angiquinho | 16 | 3,4 | 5,093 | 0,0053 |
| 7 | 17 | <i>Handroanthus ochraceus (Cham.) Mattos</i> | Ipê-amarelo-do-cerrado | 16 | 2,7 | 5,093 | 0,0050 |
| 7 | 18 | <i>Senegalia polyphylla (DC.) Britton & Rose</i> | Angiquinho | 24 | 4,5 | 7,6394 | 0,0158 |
| 7 | 19 | <i>Brosimum gaudichaudii Trécul</i> | Mama-cadela | 16,1 | 3,5 | 5,1248 | 0,0055 |
| 7 | 20 | <i>Senegalia polyphylla (DC.) Britton & Rose</i> | Angiquinho | 19 | 3,5 | 6,0479 | 0,0082 |



| Parcela | N | Espécies | Nome Popular | CAP | HT | DAP | VOL |
|---------|----|---|------------------------|------|-----|--------|--------|
| 7 | 21 | <i>Senegalia polyphylla</i> (DC.) Britton & Rose | Angiquinho | 23,5 | 4,2 | 7,4803 | 0,0147 |
| 7 | 22 | <i>Senegalia polyphylla</i> (DC.) Britton & Rose | Angiquinho | 18,5 | 3,8 | 5,8887 | 0,0079 |
| 7 | 23 | <i>Senegalia polyphylla</i> (DC.) Britton & Rose | Angiquinho | 17,1 | 3 | 5,4431 | 0,0061 |
| 7 | 24 | <i>Eugenia dysenterica</i> (Mart.) DC. | Cagaita | 16,6 | 3 | 5,2839 | 0,0056 |
| 7 | 25 | <i>Machaerium opacum</i> Vogel | Jacaradá-cascudo | 19,8 | 2,8 | 6,3025 | 0,0085 |
| 7 | 26 | <i>Terminalia argentea</i> Mart. & Zucc. | Capitão-do-campo | 19,5 | 3,2 | 6,207 | 0,0085 |
| 7 | 27 | <i>Machaerium opacum</i> Vogel | Jacaradá-cascudo | 23,6 | 3,4 | 7,5121 | 0,0139 |
| 7 | 28 | <i>Myracrodruon urundeuva</i> M. Allemão | Aroeira | 30,5 | 4,5 | 9,7085 | 0,0286 |
| 7 | 29 | <i>Myracrodruon urundeuva</i> M. Allemão | Aroeira | 34,6 | 4,5 | 11,014 | 0,0391 |
| 7 | 30 | <i>Handroanthus ochraceus</i> (Cham.) Mattos | Ipê-amarelo-do-cerrado | 19 | 3 | 6,0479 | 0,0079 |
| 8 | 1 | <i>Cordia trichotoma</i> (Vell.) Arráb. ex Steud. | Louro-pardo | 23,6 | 4,5 | 7,5121 | 0,0152 |
| 8 | 2 | <i>Machaerium opacum</i> Vogel | Jacaradá-cascudo | 16 | 3,3 | 5,093 | 0,0053 |
| 8 | 3 | <i>Brosimum gaudichaudii</i> Trécul | Mama-cadela | 17 | 4,2 | 5,4113 | 0,0066 |
| 8 | 4 | <i>Brosimum gaudichaudii</i> Trécul | Mama-cadela | 16 | 4 | 5,093 | 0,0056 |
| 8 | 5 | <i>Brosimum gaudichaudii</i> Trécul | Mama-cadela | 17 | 4 | 5,4113 | 0,0065 |
| 8 | 6 | <i>Brosimum gaudichaudii</i> Trécul | Mama-cadela | 16 | 3,8 | 5,093 | 0,0055 |
| 8 | 7 | <i>Machaerium opacum</i> Vogel | Jacaradá-cascudo | 19 | 3,5 | 6,0479 | 0,0082 |
| 8 | 8 | <i>Machaerium opacum</i> Vogel | Jacaradá-cascudo | 22,3 | 3,5 | 7,0983 | 0,0122 |
| 8 | 9 | <i>Machaerium opacum</i> Vogel | Jacaradá-cascudo | 20,5 | 3,5 | 6,5254 | 0,0099 |
| 8 | 10 | <i>Hymenaea stigonocarpa</i> Mart. ex Hayne | Jatobá-do-cerrado | 20,5 | 3,2 | 6,5254 | 0,0097 |
| 8 | 11 | <i>Brosimum gaudichaudii</i> Trécul | Mama-cadela | 20,3 | 4,5 | 6,4617 | 0,0105 |
| 8 | 12 | <i>Brosimum gaudichaudii</i> Trécul | Mama-cadela | 18,1 | 4 | 5,7614 | 0,0076 |
| 8 | 13 | <i>Brosimum gaudichaudii</i> Trécul | Mama-cadela | 19 | 4 | 6,0479 | 0,0086 |
| 8 | 14 | <i>Magonia pubescens</i> A.St.-Hil. | Tingui | 19,3 | 3,3 | 6,1434 | 0,0084 |
| 8 | 15 | <i>Magonia pubescens</i> A.St.-Hil. | Tingui | 20,8 | 3,3 | 6,6208 | 0,0101 |
| 8 | 16 | <i>Hymenaea stigonocarpa</i> Mart. ex Hayne | Jatobá-do-cerrado | 22,3 | 3,5 | 7,0983 | 0,0122 |
| 8 | 17 | <i>Myracrodruon urundeuva</i> M. Allemão | Aroeira | 18,5 | 3,2 | 5,8887 | 0,0075 |
| 8 | 18 | <i>Machaerium opacum</i> Vogel | Jacaradá-cascudo | 24 | 2,8 | 7,6394 | 0,0137 |
| 8 | 19 | <i>Machaerium opacum</i> Vogel | Jacaradá-cascudo | 19,5 | 3 | 6,207 | 0,0084 |



| Parcela | N | Espécies | Nome Popular | CAP | HT | DAP | VOL |
|---------|----|--|------------------|------|-----|--------|--------|
| 8 | 20 | <i>Machaerium opacum Vogel</i> | Jacaradá-cascudo | 18 | 3 | 5,7296 | 0,0069 |
| 8 | 21 | <i>Machaerium opacum Vogel</i> | Jacaradá-cascudo | 27 | 3,4 | 8,5944 | 0,0195 |
| 8 | 22 | <i>Machaerium opacum Vogel</i> | Jacaradá-cascudo | 25,4 | 3,3 | 8,0851 | 0,0166 |
| 8 | 23 | <i>Machaerium opacum Vogel</i> | Jacaradá-cascudo | 21 | 3,2 | 6,6845 | 0,0103 |
| 8 | 24 | <i>Machaerium opacum Vogel</i> | Jacaradá-cascudo | 18 | 3 | 5,7296 | 0,0069 |
| 8 | 25 | <i>Dimorphandra mollis Benth.</i> | Faveira | 21 | 3,2 | 6,6845 | 0,0103 |
| 8 | 26 | <i>Dimorphandra mollis Benth.</i> | Faveira | 23 | 3,3 | 7,3211 | 0,0130 |
| 8 | 27 | <i>Cordia trichotoma (Vell.) Arráb. ex Steud.</i> | Louro-pardo | 22,5 | 3,3 | 7,162 | 0,0123 |
| 8 | 28 | <i>Cordia trichotoma (Vell.) Arráb. ex Steud.</i> | Louro-pardo | 20,8 | 3,2 | 6,6208 | 0,0100 |
| 8 | 29 | <i>Machaerium opacum Vogel</i> | Jacaradá-cascudo | 19 | 2,7 | 6,0479 | 0,0076 |
| 8 | 30 | <i>Magonia pubescens A.St.-Hil.</i> | Tingui | 23 | 3,5 | 7,3211 | 0,0132 |
| 8 | 31 | <i>Magonia pubescens A.St.-Hil.</i> | Tingui | 19 | 3,4 | 6,0479 | 0,0082 |
| 8 | 32 | <i>Magonia pubescens A.St.-Hil.</i> | Tingui | 17,8 | 2,8 | 5,6659 | 0,0065 |
| 8 | 33 | <i>Qualea multiflora Mart.</i> | Pau-terra-liso | 19 | 3,2 | 6,0479 | 0,0080 |
| 8 | 34 | Não Identificada | NID | 26,5 | 3,5 | 8,4352 | 0,0187 |
| 8 | 35 | <i>Machaerium opacum Vogel</i> | Jacaradá-cascudo | 22 | 3,3 | 7,0028 | 0,0116 |
| 8 | 36 | <i>Machaerium opacum Vogel</i> | Jacaradá-cascudo | 19 | 3,2 | 6,0479 | 0,0080 |
| 8 | 37 | <i>Magonia pubescens A.St.-Hil.</i> | Tingui | 19 | 3,4 | 6,0479 | 0,0082 |
| 8 | 38 | <i>Senegalia polyphylla (DC.) Britton & Rose</i> | Angiquinho | 19 | 3,5 | 6,0479 | 0,0082 |

ANEXO F

ANOTAÇÃO DE RESPONSABILIDADE TÉCNICA



Anotação de Responsabilidade Técnica - ART
Lei nº 6.496, de 7 de dezembro de 1977

CREA-MG

ART OBRA / SERVIÇO
Nº MG20232442355

Conselho Regional de Engenharia e Agronomia de Minas Gerais

INICIAL

1. Responsável Técnico

JOAO PAULO GOULART MENDES

Título profissional: **ENGENHEIRO FLORESTAL**

RNP: **1415957142**

Registro: **MG0000210428D MG**

2. Dados do Contrato

Contratante: **VALDIR LUIS HECK JUNIOR**

RUA DEIRO BORGES

Complemento: **APTO 501**

Cidade: **PATOS DE MINAS**

Bairro: **CENTRO**

UF: **MG**

CPF/CNPJ: **115.972.316-81**

Nº: **144**

CEP: **38700100**

Contrato: **Não especificado**

Valor: **R\$ 8.000,00**

Ação Institucional: **Outros**

Celebrado em: **10/10/2023**

Tipo de contratante: **Pessoa Física**

3. Dados da Obra/Serviço

FAZENDA SABÕES

Complemento:

Cidade: **UBAÍ**

Data de Início: **10/10/2023**

Finalidade: **AMBIENTAL**

Proprietário: **VALDIR LUIS HECK JUNIOR**

Bairro: **ZONA RURAL**

UF: **MG**

Previsão de término: **29/12/2023**

Coordenadas Geográficas: **0, 0**

Código: **Não Especificado**

Nº: **S/N**

CEP: **39320000**

CPF/CNPJ: **115.972.316-81**

4. Atividade Técnica

14 - Elaboração

55 - Execução de serviço técnico > MEIO AMBIENTE > GESTÃO AMBIENTAL > #7.6.6 - DE ESTUDOS AMBIENTAIS

Quantidade

1,00

Unidade

un

Após a conclusão das atividades técnicas o profissional deve proceder a baixa desta ART

5. Observações

PEDIDO DE RECURSO PARA O PROCESSO DE INTERVENÇÃO AMBIENTAL - PROCESSO ADMINISTRATIVO Nº2100.01.0012557/2023-79

6. Declarações

- Declaro estar ciente de que devo cumprir as regras de acessibilidade previstas nas normas técnicas da ABNT, na legislação específica e no decreto n. 5296/2004.

- Declaro, nos termos da Lei Federal nº 13.709, de 14 de agosto de 2018 - Lei Geral de Proteção de Dados Pessoais (LGPD), que estou ciente de que meus dados pessoais e eventuais documentos por mim apresentados nesta solicitação serão utilizados conforme a Política de Privacidade do CREA-MG, que encontra-se à disposição no seguinte endereço eletrônico: <https://www.crea-mg.org.br/transparencia/legpd/politica-privacidade-dados>. Em caso de cadastro de ART para PESSOA FÍSICA, declaro que informei ao CONTRATANTE e ao PROPRIETÁRIO que para a emissão desta ART é necessário cadastrar nos sistemas do CREA-MG, em campos específicos, os seguintes dados pessoais: nome, CPF e endereço. Por fim, declaro que estou ciente que é proibida a inserção de qualquer dado pessoal no campo "observação" da ART, seja meu ou de terceiros.

- Declaro, nos termos da Lei Federal nº 13.709, de 14 de agosto de 2018 - Lei Geral de Proteção de Dados Pessoais (LGPD), que estou ciente de que não posso compartilhar a ART com terceiros sem o devido consentimento do contratante e/ou do(a) proprietário(a), exceto para cumprimento de dever legal.

7. Entidade de Classe

ASSENGE - Associação de Engenheiros, Arquitetos e Agrônomos de Patos de Minas

8. Assinaturas

Declaro serem verdadeiras as informações acima

JOAO PAULO GOULART MENDES - CPF: 096.639.196-98

Ubaí, 10 de outubro de 2023

Local

data

VALDIR LUIS HECK JUNIOR / CPF: 115.972.316-81

9. Informações

* A ART é válida somente quando quitada, mediante apresentação do comprovante do pagamento/ou conferência no site do Crea.

10. Valor

Valor da ART: **R\$ 96,62**

Registrada em: **10/10/2023**

Valor pago: **R\$ 96,62**

Nosso Número: **8602577990**

I: 0800 031 2732

Fax:

CREA-MG
Conselho Regional de Engenharia
e Agronomia de Minas Gerais



Anotação de Responsabilidade Técnica - ART
Lei nº 6.496, de 7 de dezembro de 1977

CREA-MG

ART OBRA / SERVIÇO
Nº MG20232403754

Conselho Regional de Engenharia e Agronomia de Minas Gerais

INICIAL

1. Responsável Técnico

SERGIO ADRIANO SOARES VITA

Título profissional: **ENGENHEIRO FLORESTAL, MESTRE EM CIÊNCIA FLORESTAL, MESTRE EM CIÊNCIA FLORESTAL**

RNP: **1405050519**

Registro: **0400000067598MG**

Empresa contratada: **AGUA & TERRA PLANEJAMENTO AMBIENTAL LTDA**

Registro Nacional: **9247-MG**

2. Dados do Contrato

Contratante: **VALDIR LUIS HECK JUNIOR**

CPF/CNPJ: **115.972.316-81**

RUA DEIRO BORGES

Nº: **144**

Complemento: **501**

Bairro: **CENTRO**

Cidade: **PATOS DE MINAS**

UF: **MG**

CEP: **38700100**

Contrato: **Não especificado**

Celebrado em: **26/09/2023**

Valor: **R\$ 8.000,00**

Tipo de contratante: **Pessoa Física**

Ação Institucional: **Outros**

3. Dados da Obra/Serviço

FAZENDA SABÕES

Nº: **S/N**

Complemento:

Bairro: **ZONA RURAL**

Cidade: **UBAÍ**

UF: **MG**

CEP: **39320000**

Data de Início: **26/09/2023**

Previsão de término: **29/12/2023**

Coordenadas Geográficas: **0, 0**

Finalidade: **AMBIENTAL**

Código: **Não Especificado**

Proprietário: **VALDIR LUIS HECK JUNIOR**

CPF/CNPJ: **115.972.316-81**

4. Atividade Técnica

14 - Elaboração

Quantidade

Unidade

55 - Execução de serviço técnico > MEIO AMBIENTE > GESTÃO AMBIENTAL > #7.6.6 - DE ESTUDOS AMBIENTAIS

1,00

un

Após a conclusão das atividades técnicas o profissional deve proceder a baixa desta ART

5. Observações

ELABORAÇÃO DE LAUDO TÉCNICO E OFÍCIO COM PEDIDO DE RECURSO REFERENTE AO PROCESSO SEI Nº 2100.01.0012557/2023-79.

6. Declarações

- Declaro estar ciente de que devo cumprir as regras de acessibilidade previstas nas normas técnicas da ABNT, na legislação específica e no decreto n. 5296/2004.

- Declaro, nos termos da Lei Federal nº 13.709, de 14 de agosto de 2018 - Lei Geral de Proteção de Dados Pessoais (LGPD), que estou ciente de que meus dados pessoais e eventuais documentos por mim apresentados nesta solicitação serão utilizados conforme a Política de Privacidade do CREA-MG, que encontra-se à disposição no seguinte endereço eletrônico: <https://www.crea-mg.org.br/transparencia/lcpd/politica-privacidade-dados>. Em caso de cadastro de ART para PESSOA FÍSICA, declaro que informei ao CONTRATANTE e ao PROPRIETÁRIO que para a emissão desta ART é necessário cadastrar nos sistemas do CREA-MG, em campos específicos, os seguintes dados pessoais: nome, CPF e endereço. Por fim, declaro que estou ciente que é proibida a inserção de qualquer dado pessoal no campo "observação" da ART, seja meu ou de terceiros.

- Declaro, nos termos da Lei Federal nº 13.709, de 14 de agosto de 2018 - Lei Geral de Proteção de Dados Pessoais (LGPD), que estou ciente de que não posso compartilhar a ART com terceiros sem o devido consentimento do contratante e/ou do(a) proprietário(a), exceto para cumprimento de dever legal.

7. Entidade de Classe

ASSENGE - Associação de Engenheiros, Arquitetos e Agrônomos de Patos de Minas

8. Assinaturas

Declaro serem verdadeiras as informações acima

SERGIO ADRIANO SOARES VITA - CPF: 749.012.656-87

Ubaí, 26 de setembro de 2023

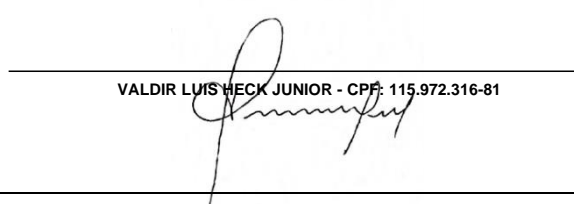
VALDIR LUIS HECK JUNIOR - CPF: 115.972.316-81

Local

data

9. Informações

* A ART é válida somente quando quitada, mediante apresentação do comprovante do pagamento ou conferência no site do Crea.

10. Valor

Valor da ART: **R\$ 96,62**

Registrada em: **26/09/2023**

Valor pago: **R\$ 96,62**

Nosso Número: **8602493364**



ww.crea-mg.org.br
Tel: 0800 031 2732

atendimento@crea-mg.org.br
Fax:

