











Foi requerida por **MARIA DE LOURDES MACIEL DINIZ**, inscrita no CPF sob o nº 354.350.896-20 a execução de projeto de manejo sustentável de vegetação nativa, para exploração seletiva da espécie *Eremanthus erithropappus*, conhecida popularmente por “Candeia”, em uma área de 2,8065 hectares, junto à propriedade denominada “Fazenda Rego D’Água”, localizada no Município e Comarca de Baependi/MG, registrada junto ao CRI daquela Comarca sob o nº 20.800.

Compete a esta Coordenação Regional de Controle Processual – URFBio Sul realizar o controle processual do presente processo, em atendimento ao art. 45, I do Decreto 47.344/18.

Verificou-se a quitação da taxa referente à análise e vistoria (fls. 05-v) e da taxa florestal (fls. 06-v).

A propriedade foi inscrita no SICAR (fls. 07/09).

É o relatório.

### Análise

Trata-se de pedido de Manejo Florestal para exploração seletiva de Candeia nativa (*Eremanthus erithropappus*), o qual está previsto na Lei nº 11.428/06 e seu Decreto regulamentador, o Decreto nº 6.660/2008.

A Lei 11.428/06, em seu art. 28, permite o corte, a supressão e o manejo de espécies arbóreas pioneiras nativas em fragmentos florestais em estágio médio de regeneração, em que sua presença for superior a 60% (sessenta por cento) em relação às demais espécies, senão vejamos:

*“Art. 28. O corte, a supressão e o manejo de espécies arbóreas pioneiras nativas em fragmentos florestais em estágio médio de regeneração, em que sua presença for superior a 60% (sessenta por cento) em relação às demais espécies, poderão ser autorizados pelo órgão estadual competente, observado o disposto na Lei nº 4.771, de 15 de setembro de 1965.”*

A predominância da Candeia, dentro dos parâmetros legais previstos, foi caracterizada junto ao Plano de Manejo apresentado e atestada pelo Analista Ambiental vistoriante no Parecer Técnico, no percentual de 86,49% em relação às demais espécies.

Por sua vez, o Decreto nº 6.660/2008, que regulamenta a Lei 11.428/06, trás instruções, vejamos:

*Art. 35. Nos fragmentos florestais da Mata Atlântica em estágio médio de regeneração, o corte, a supressão e o manejo de espécies arbóreas pioneiras nativas, de que trata o art. 28 da Lei no 11.428, de 2006, com presença superior a sessenta por cento em relação às demais espécies do fragmento florestal, dependem de autorização do órgão estadual competente.*

*§1º. O cálculo do percentual previsto no caput deverá levar em consideração somente os indivíduos com Diâmetro na Altura do Peito - DAP acima de cinco centímetros.*

*§2º. O Ministério do Meio Ambiente definirá, mediante portaria, as espécies arbóreas pioneiras passíveis de corte, supressão e manejo em fragmentos florestais em estágio médio de regeneração da Mata Atlântica.*

No parecer Técnico encontramos a afirmação que a vegetação da área de manejo da Candeia apresenta-se em estágio médio de regeneração natural.

No tocante ao §1º do art. 35, temos que no Parecer Técnico o Analista Ambiental vistoriante afirma que todas as espécies a serem exploradas foram auferidas com DAP acima de 5 (cinco) centímetros.

Quanto ao §2º do art. 35 supra, a Portaria MMA nº 51/09, em seu art. 1º, define a Candeia como espécie arbórea pioneira nativa, para efeito do disposto no art. 28 da Lei 11.428/2006 e do art. 35, §2º do Decreto no 6.660/2008.

Neste diapasão, a publicação “Manejo Sustentável da Candeia”, dos autores José Roberto S. Scolforo; Antônio Donizette de Oliveira; e Antônio Cláudio David, coletânea do ano de 2012, Editora UFLA, classifica a espécie *Eremanthus erythropappus* (Candeia), como sendo espécie pioneira.

O art. 36, inciso II, do Decreto 6.660/08, estabelece que para haver o corte, a supressão e o manejo de espécies arbóreas pioneiras, é condição necessária que o volume e a intensidade do corte não descaracterizem o estágio médio de regeneração do fragmento. O Parecer Técnico aprovou o Plano de Manejo e discriminou as medidas de sustentabilidade da exploração requerida.

Do ponto de vista procedimental de formalização processual, tanto a Lei 11.428/06 quanto o Decreto 6.660/08 estabelecem que o manejo de espécies pioneiras em vegetação nativa em estágio médio de regeneração depende de aprovação do órgão estadual competente. Para atender a este comando legal, temos que a Resolução Conjunta SEMAD/IEF nº 1.905 de 12 de agosto de 2013, a qual dispõe sobre os processos de autorização para intervenção ambiental no âmbito do Estado de Minas Gerais, em seu art. 1º, inciso I, alínea “e”, elenca como intervenção ambiental o “manejo sustentável da vegetação nativa”.

A mesma Resolução Conjunta, em seu art. 4º, define que os requerimentos para intervenção ambiental não integrados a procedimento de licenciamento ambiental serão autorizados por meio de *Documento Autorizativo para Intervenção Ambiental – DAIA*.

Lado outro, o Decreto Estadual nº 47.344/2018, que dispõe sobre a reestruturação do IEF, em seu art. 42, II, preceitua que a competência para as análises dos processos de intervenção ambiental de empreendimentos não passíveis de licenciamento ambiental e passíveis de licenciamento ambiental simplificado, é das Unidades Regionais de Florestas e Biodiversidade – URFBio do IEF, conforme dispositivo transcrito a seguir:

*Art. 42 – As Unidades Regionais de Florestas e Biodiversidade – URFBio – têm como competência, no âmbito da respectiva área de abrangência, planejar, supervisionar, orientar e executar as atividades relativas à política florestal e de biodiversidade do Estado, à preservação da flora e da fauna, ao desenvolvimento sustentável da pesca e dos recursos naturais renováveis, respeitadas as diretrizes emanadas pelas diretorias do IEF, com atribuições de:*

*I – ...*

*II – coordenar a análise de requerimentos de autorização para intervenção ambiental de empreendimentos não passíveis de licenciamento ambiental e passíveis de licenciamento ambiental simplificado, conforme diretrizes estabelecidas pela Gerência de Controle de Exploração Florestal e Intervenção Ambiental, e de atividades relacionadas a declaração de colheita, transporte e consumo de florestas de produção;*

...

O mesmo artigo 42, em seu Parágrafo Único, estabelece que a competência para a decisão dos requerimentos de autorização para as intervenções ambientais previstas no inciso II retrocitado é do Supervisor Regional do IEF, como podemos observar:

*Art. 42...*

...

*Parágrafo único – Compete ao Supervisor Regional do IEF, na sua área de abrangência:*

*I – decidir sobre os requerimentos de autorização para intervenção ambiental vinculados a empreendimentos e atividades não passíveis de licenciamento ambiental ou passíveis de licenciamento ambiental simplificado, no âmbito de sua circunscrição, ressalvadas as competências do Copam, ou localizados em unidades de conservação de proteção integral instituídos pelo Estado, ouvido o seu conselho consultivo, quando houver, e em RPPNs por ele reconhecidas;*

...

Assim, integrando e combinando as normas supracitadas, temos que o manejo pretendido possui respaldo procedimental e autorizativo na Resolução Conjunta SEMAD/IEF Nº 1.905/2013, e respaldo legal na Lei 11.428/06 e Decreto 6.660/08.

Outrossim, o processo encontra-se satisfatório conforme a Resolução Conjunta SEMAD/IEF nº 1.905/13, mormente quanto ao atendimento aos critérios do Termo de Referência para elaboração e execução de Projetos de Plano de Manejo Florestal Sustentável – PMFS, constante do ANEXO IV da citada Resolução Conjunta.

O Parecer Técnico é favorável à exploração e ao Plano de Manejo Sustentável para Exploração de Candeia, já que o fragmento objeto da intervenção possui predominância da espécie pioneira Candeia e foi classificado em estágio médio de regeneração natural, atendendo ao previsto no art. 28 da Lei 11.428/06 c/c art. 35 do Decreto 6.660/08.

### **Conclusão**

Em face ao acima exposto, verifico que o pedido é juridicamente possível, não encontrando óbice à sua autorização.

Dispensado o recolhimento da Reposição Florestal, de conformidade com o art. 78, §5º, V, “a”, da Lei 20.922/13.

### **As medidas mitigadoras e compensatórias aprovadas no Parecer Técnico deverão constar no DAIA.**

Nos termos do art. 14, XI da Lei Estadual nº 21.972/16 c/c art. 9º, IV do Decreto Estadual nº. 46.953/16 a competência para a análise de mérito é da Unidade Regional Colegiada do COPAM SM.

Conforme Resolução Conjunta SEMAD/IEF Nº 1.905/2013, e considerando a extinção da Autorização Ambiental de Funcionamento – AAF pela DN COPAM 217/2017, o prazo de validade do DAIA deverá ser de 2 (dois) anos.

Varginha - MG, 12 de November de 2018.

Ronaldo Carvalho de Figueiredo  
Coordenador Regional de Controle Processual  
Analista Ambiental / Jurídico – URFBio Sul

IMAGEM ANEXA

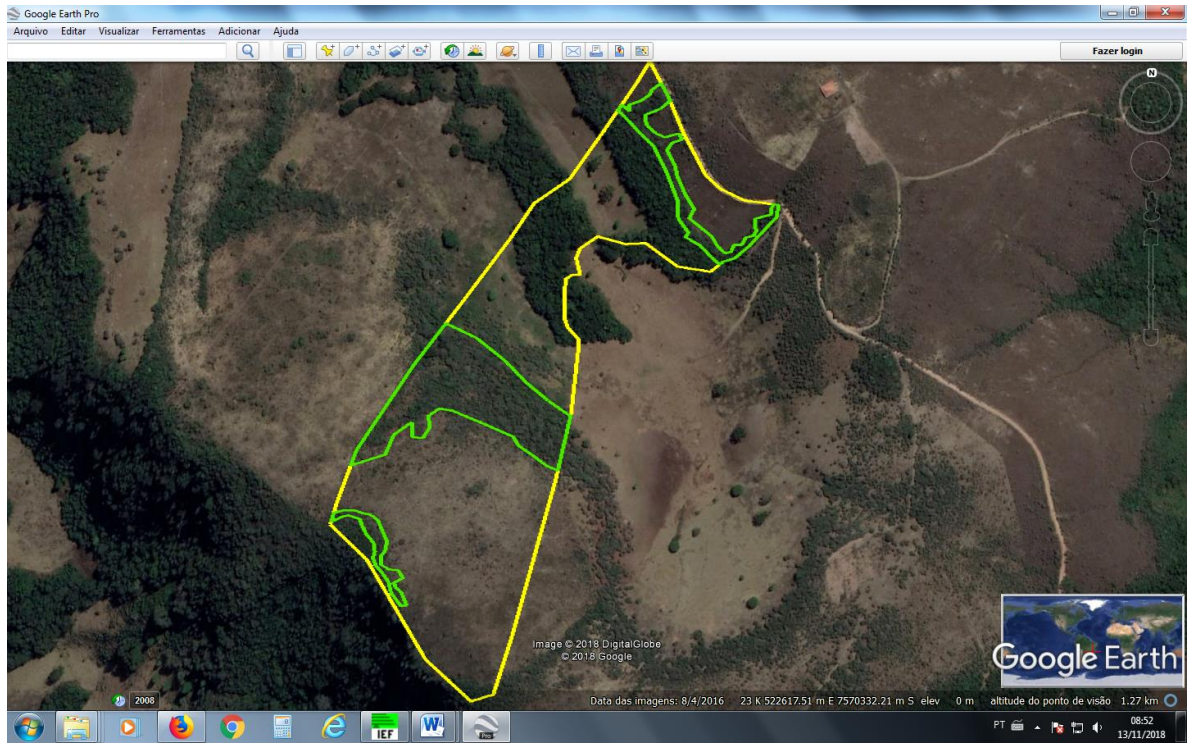

Limite em verde, área requerida Plano de Manejo.