



## ANÁLISE DE PROPOSTA DE COMPENSAÇÃO FLORESTAL Parecer Único URFBio-CS Nº 101/2018

### 1 – DADOS DO PROCESSO E EMPREENDIMENTO

<b>Tipo de Processo / Número do Instrumento</b>	(x) Processo de Intervenção Ambiental - Sem AAF	Nº 09010000610/16		
<b>Fase do Licenciamento</b>	Processo de Intervenção Ambiental - Sem AAF anterior à emissão do DAIA			
<b>Empreendedor</b>	Luiz Alberto de Campos Soares			
<b>CNPJ / CPF</b>	407.820.776-68			
<b>Empreendimento</b>	Construção de habitação/residência unifamiliar			
<b>Classe</b>	Não passível			
<b>Condicionante N°</b>	Não possui			
<b>Localização</b>	Saindo de Belo Horizonte pela BR 040, sentido BH-RJ, entrar à direita sentido São Sebastião das Águas Claras, depois de passar pela Copasa, percorrer mais uma quadra, a casa se localiza do lado esquerdo, na Alameda do Jatobá, nº 1145.			
<b>Bacia</b>	Rio São Francisco			
<b>Sub-bacia</b>	Rio das Velhas			
<b>Área intervinda</b>	<b>Área</b>	<b>Sub-bacia</b>	<b>Município</b>	<b>Fitofisionomias afetadas</b>
	0,0311ha ou 311,0 m <sup>2</sup>	Velhas	Nova Lima	Floresta Estacional Semidecidual em Estágio Médio de Regeneração
<b>Coordenadas:</b>	X =612773	Y=7781193		
<b>Área proposta</b>	<b>Área</b>	<b>Sub-bacia</b>	<b>Município</b>	<b>Destinação da área para conservação</b>
	0,0622ha ou 622,0m <sup>2</sup>	Velhas	Nova Lima	Floresta Estacional Semidecidual em Estágio Médio de Regeneração
<b>Coordenadas:</b>	X= 612801	Y=7781281		
<b>Equipe / Empresa responsável pela elaboração do PECF</b>	Cristiane Bonfim Guilherme-Bióloga e Gestora Ambiental –CRBio 62447-04/D RT Projeto Executivo Carlos Alberto Lopes de Almeida –Técnico em Agrimensura –CREA MG 21762 – Levantamento planimétrico			

### 2 – ANÁLISE TÉCNICA

#### 2.1-Introdução

O presente parecer visa analisar o Projeto Executivo de Compensação Florestal - PECF referente à intervenção e supressão vegetal que já ocorreu para construção de habitação/residência unifamiliar localizada na Alameda do Jatobá, nº 1145, Jardim Amanda, lote nº 02, no município de Nova Lima/MG, Bacia do Rio São Francisco e Sub-bacia Rio das Velhas.

A proposta de compensação florestal em análise está relacionada ao Processo de Intervenção Ambiental - Sem AAF, PA Nº 09010000610/2016, anterior à emissão do DAIA, com estabelecimento de medida compensatória que faz referência à compensação por intervenção em vegetação nativa do Bioma Mata Atlântica.

O presente parecer tem como objetivo primordial, apresentar de forma conclusiva, a análise e avaliação da proposta do Projeto Executivo de Compensação Florestal (norteador pela Portaria IEF Nº 30, de 03 de fevereiro de 2015) de modo a instruir e subsidiar a instância decisória competente quanto à viabilidade, pertinência técnica e legal da implantação das prescrições contidas no Projeto Executivo apresentado.

## 2.2 - Caracterização da Área Intervinda

Uma vez que a primeira referência para a proposta de compensação ambiental em epígrafe é a caracterização da área intervinda, segue uma breve descrição da mesma de acordo com o PECF - Projeto Executivo de Compensação Florestal.

Trata-se do Lote nº 02 situado na Alameda do Jatobá, nº 1145, Jardim Amanda, em São Sebastião das Águas Claras, em Nova Lima, inserido em área classificada como urbana. Foi definido no projeto arquitetônico, onde já ocorreu a intervenção, uma área de 311,0m<sup>2</sup>, correspondente à residência e os acessos. Dessa forma, como o lote apresenta área total de 1529,00m<sup>2</sup>, foram mantidos nessa fase de projeto 622,0 m<sup>2</sup>, que são destinados à compensação florestal.

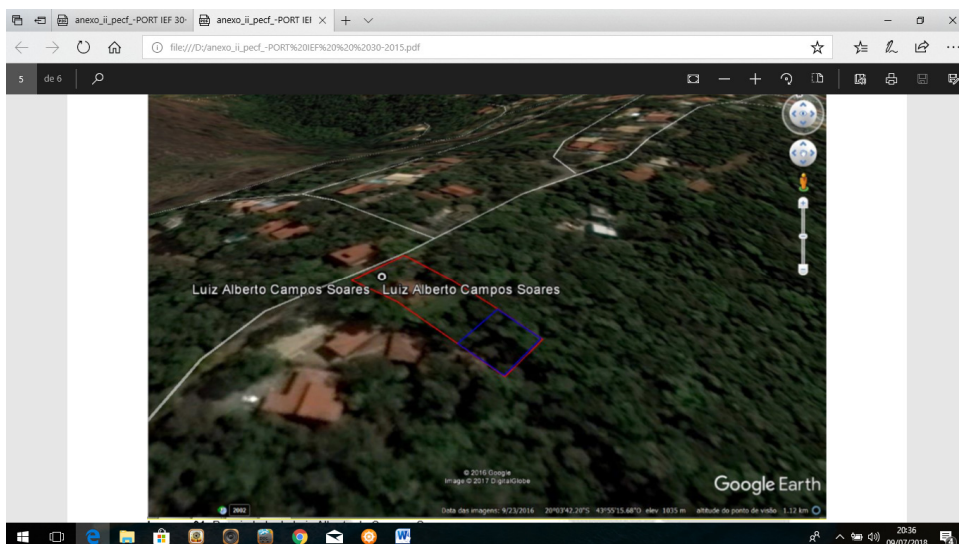

*Figura 01 – Planta ilustrando as áreas de intervenção/compensação/remanescente. Fonte PECF 2018*



*Foto 01 e 02 - Acesso e residência*



A vegetação florestal nativa existente no lote, se localiza nos fundos e está inserida no Bioma Mata Atlântica. Originalmente, a cobertura vegetal do solo na área era composta por Floresta Estacional Semidecidual (FES), classificada de acordo com IBGE (2012). Além disso, segundo a Resolução CONAMA nº 392 de 25 de junho de 2007, que apresenta a definição de vegetação primária e secundária de regeneração da Mata Atlântica no Estado de Minas Gerais, a vegetação presente atualmente na área é classificada como Floresta Estacional Semidecidual secundária em estágio médio de regeneração. Segundo PECF as espécies da vegetação que foi encontrada na área da edificação são espécies de Mata Atlântica (Floresta Estacional Semidecidual) como Aroeira (*Myracrodruon urundeuva*), Angico Vermelho (*Anadenanthera colubrina*), Garapa (*Apuleia leiocarpa*), Copaíba (*Copaifera langsdorffi*), Jatobá da mata (*Hymenaea courbaril*), Sangra d'água (*Croton urucurana*), Quaresmeira (*Tibouchina granulosa*), Ipê amarelo (*Handroanthus albus*), dentre outras.

Para balizar a intervenção ambiental (supressão de vegetação), que ainda não foi realizada, é apresentada poligonal da área intervinda (**Figura 1**), confeccionada em Datum SIRGAS 2000 e no sistema de coordenadas Lat./Long., conforme orientação do Termo de Referência do Anexo II da Portaria IEF Nº 30/2015.

O quadro a seguir mostra em síntese as características da área intervinda:

Área	Bacia Hidrográfica	Sub-bacia	Área urbana		Fitofisionomia	Estágio Sucessional
			Sim	Não		
0,0311ha ou 311m <sup>2</sup>	Rio São Francisco	Velhas	X		Floresta Estacional Semidecidual	Médio

### 2.3 - Caracterizações da área proposta para compensação

Segundo o PECF, deseja-se executar o projeto executivo de compensação florestal em área de 622,0 m<sup>2</sup> ou 0,0622ha, localizada no interior do próprio Lote 02, situado a Alameda do Jatobá. A área proposta limita com o lote 01, área remanescente do lote 03, promovendo uma conectividade nos fundos. Esta área representa o dobro daquela que será influenciada pelo empreendimento (311,00 m<sup>2</sup> ou 0,0311ha), o qual teve interferência mínima sobre a vegetação. O referido fragmento se apresenta de forma adensada, inserida na bacia do Rio São Francisco, sub-bacia do Rio Velhas, no município de Nova Lima/MG, abrangendo a fitofisionomia de Floresta Estacional Semidecidual em estágio médio de regeneração, sendo a modalidade de compensação florestal adotada a servidão ambiental perpétua.

A área proposta para instituição da Servidão Ambiental apresenta topografia levemente plana e a vegetação é florestal, formada por espécies nativas locais, características da região. Foi registrada a presença de cipós herbáceos e lenhosos e serrapilheira abundante. Não foram observados indivíduos de hábito epifítico.

Segundo o PECF, a área onde ocorrerá a compensação florestal será na própria propriedade, nos fundos do lote, sendo assim, as características ambientais são aquelas informadas na caracterização da área de intervenção. O referido fragmento se apresenta de forma mais adensada do que a área que foi intervinda.



*Fotos 03 e 04 - Área Propostas para compensação.*

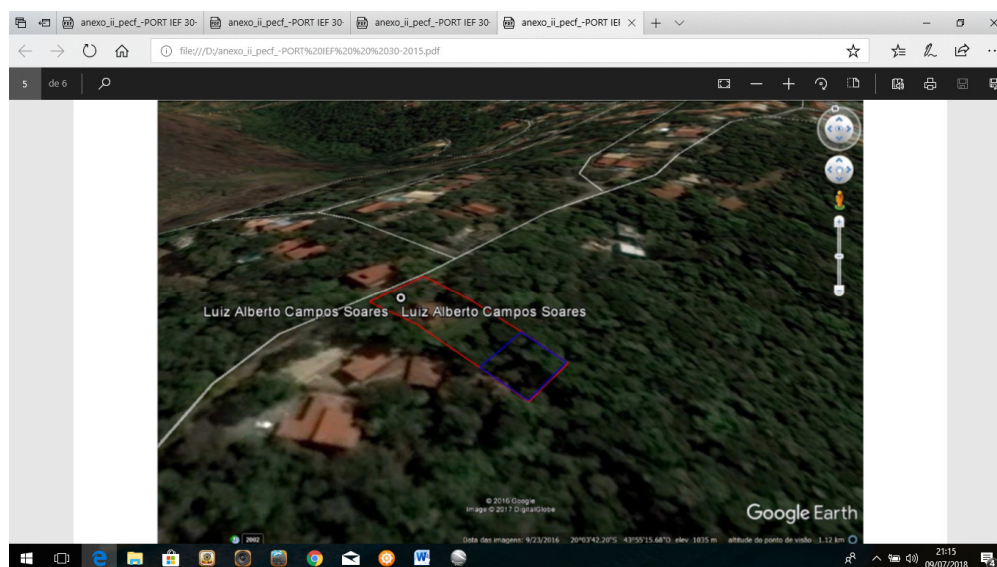

*Figura 02. Área de Compensação em azul. Fonte PECF/2017*

A área foi vistoriada para verificação da extensão, localização, equivalência ecológica com a área suprimida, bem como outros aspectos inerentes à modalidade de compensação proposta. Acrescenta-se que os pontos vistoriados foram definidos com base na análise de imagens satélite do polígono encaminhado pelo empreendedor. Na seleção de pontos buscou-se amostrar a diversidade da vegetação local no tocante às fitofisionomias existentes, aos estágios sucessionais, à influência de áreas de borda e a vegetação ciliar, dentre outros.

A seguir este parecer apresenta uma análise da proposta com relação a sua adequação à legislação vigente, bem como com relação à viabilidade técnica da proposta.

## **2.4 - Adequação da área em relação a sua extensão e localização**

Com relação à localização da área a ser proposta como compensação florestal por supressão de remanescentes de Mata Atlântica a Lei Federal nº 11.428 de 2006, nos seus artigos 17 e 31, determina que:

*Art. 17. O corte ou a supressão de vegetação primária ou secundária nos estágios médio ou avançado de regeneração do Bioma Mata Atlântica, autorizados por esta Lei, ficam condicionados à compensação ambiental, na forma da destinação de área equivalente à extensão da área desmatada, com as mesmas características ecológicas, na mesma bacia hidrográfica,*



*sempre que possível na mesma sub-bacia hidrográfica, e, nos casos previstos nos arts. 30 e 31, ambos desta Lei, em áreas localizadas no mesmo Município ou região metropolitana.*

*§ 1º Verificada pelo órgão ambiental a impossibilidade da compensação ambiental prevista no caput deste artigo, será exigida a reposição florestal, com espécies nativas, em área equivalente à desmatada, na mesma bacia hidrográfica, sempre que possível na mesma sub-bacia hidrográfica.*

...

*Art. 31. Nas regiões metropolitanas e áreas urbanas, assim consideradas em lei, o parcelamento do solo para fins de loteamento ou qualquer edificação em área de vegetação secundária, em estágio médio de regeneração, do Bioma Mata Atlântica, devem obedecer ao disposto no Plano Diretor do Município e demais normas aplicáveis, e dependerá de prévia autorização do órgão estadual competente, ressalvado o disposto nos arts. 11 12 e 17 desta Lei.*

*§ 1º Nos perímetros urbanos aprovados até a data de início de vigência desta Lei, a supressão de vegetação secundária em estágio médio de regeneração somente será admitida, para fins de loteamento ou edificação, no caso de empreendimentos que garantam a preservação de vegetação nativa em estágio médio de regeneração em no mínimo 30% (trinta por cento) da área total coberta por esta vegetação.*

*§ 2º Nos perímetros urbanos delimitados após a data de início de vigência desta Lei, a supressão de vegetação secundária em estágio médio de regeneração fica condicionada à manutenção de vegetação em estágio médio de regeneração em no mínimo 50% (cinquenta por cento) da área total coberta por esta vegetação.*

O Decreto Federal nº 6.660/2008, em seu artigo 26, sem fazer distinção de tipologia de empreendimentos, define os critérios de localização das áreas a serem propostas como compensação por intervenção em Mata Atlântica:

*Art. 26. Para fins de cumprimento do disposto nos arts. 17 e 32, inciso II, da Lei nº 11.428, de 2006, o empreendedor deverá:*

*I - destinar área equivalente à extensão da área desmatada, para conservação, com as mesmas características ecológicas, na mesma bacia hidrográfica, sempre que possível na mesma microbacia hidrográfica e, nos casos previstos nos arts. 30 e 31 da Lei no 11.428, de 2006, em áreas localizadas no mesmo Município ou região metropolitana; ou*

*II - destinar, mediante doação ao Poder Público, área equivalente no interior de unidade de conservação de domínio público, pendente de regularização fundiária, localizada na mesma bacia hidrográfica, no mesmo Estado e, sempre que possível, na mesma sub-bacia hidrográfica.*

Em âmbito estadual, a SEMAD acompanha todos os requisitos estabelecidos pela legislação federal no que se refere à localização da área a ser compensada. Assim, entende-se que a área proposta atende os requisitos relacionados à localização, uma vez que se insere:

- ✓ Na mesma bacia do Rio São Francisco;
- ✓ Na mesma Sub-bacia Rio das Velhas;
- ✓ No mesmo município de Nova Lima.

O percentual proposto pela Recomendação N° 005/2013/MPMG prevê que para cada hectare de supressão, a compensação florestal proposta seja no mínimo o dobro da área suprimida. Assim, entende-se que a proposta atende tal exigência, uma vez que a área que foi suprimida possui 0,0311 ha ou 311,0m<sup>2</sup> e a área proposta possui 0,0622ha ou 622,0m<sup>2</sup>, atingindo, portanto, o dobro da área a ser suprimida.

## **2.5 - Equivalência ecológica**



O Inciso I do Art. 26 do Decreto Federal 6.660/2008, já citado anteriormente, define que, nos casos de compensação ambiental por intervenção em Mata Atlântica, a área destinada para a conservação deve conter “as mesmas características ecológicas” da área que sofreu intervenção.

Para avaliação deste requisito partir-se-á da análise da equivalência das áreas afetadas e proposta em termos fitofisionomias existentes e estágios sucessionais, conforme dados do PECF, sendo que a área proposta para compensação se encontra contígua à área de intervenção, portanto, possuindo as mesmas características. Os dados estão consolidados no quadro a seguir:

Área intervinda			Área a ser compensada (ha) 2:1	Área proposta		
Município: Nova Lima-MG				Município: Nova Lima-MG		
Sub-bacia: Rio das Velhas				Sub-bacia: Rio das Velhas		
Área	Fitofisionomia	Estágio sucessional		Área	Fitofisionomia	Estágio sucessional
0,0311ha ou 311,0m <sup>2</sup>	FESD	Médio	0,0622 ha ou 622,0m <sup>2</sup>	FESD	Médio	

De acordo com o PECF, a proposta compreende uma área de 0,0622ha ou 622,0m<sup>2</sup>, separada da área de intervenção, portanto, possuindo características melhores. O referido fragmento se apresenta de forma mais adensada, abrangendo a fitofisionomia de Floresta Estacional Semidecidual em estágio médio de regeneração.

## 2.6 - Adequação da área com relação às formas de conservação previstas na legislação.

A legislação ambiental prevê três formas básicas de cumprimento da compensação por intervenção em Mata Atlântica, sendo a proposta do empreendedor analisado sob a luz destas possibilidades e com base na legislação aplicável a cada uma delas:

### 2.6.1 Destinação de área para a Conservação

#### Formas jurídicas de Destinação de Áreas para a Conservação

O Art. 27 do Decreto Federal 6.660/2008 assim se refere às formas de destinação de área para a conservação:

*Art. 27. A área destinada na forma de que tratam o inciso I e o § 1º do art. 26, poderá constituir Reserva Particular do Patrimônio Natural, nos termos do art. 21 da Lei no 9.985, de 18 de julho de 2000, ou servidão florestal em caráter permanente conforme previsto no art. 44-A da Lei no 4.771, de 15 de setembro de 1965 - Código Florestal.*

O nível estadual, e em consonância com o referido decreto, a Portaria IEF nº 30/2015, em seus artigos 1º e 2º, caracterizam os instrumentos jurídicos e documentos técnicos necessários para a aplicação das diferentes formas de compensação previstas.

Assim, considerando todos os aspectos observados, este parecer opinativo conclui que a proposta apresentada de servidão florestal/ambiental do PECF atende a legislação ambiental, bem como possui atributos técnicos que conferem viabilidade às mesmas.

## 2.7 - Síntese da análise técnica

A proposta realizada mediante o PECF, bem como a síntese da análise realizada por este Parecer está consolidada no quadro a seguir:



Área intervinda		Área proposta					
Fitofisionomia/estágio sucessional	Área	Fitofisionomia/estágio sucessional	Área	Sub-bacia	Propriedade	Forma de compensação	Adequada (S/N)
FESD Médio	0,0311ha ou 311,0m <sup>2</sup>	FESD Médio	0,0622 ha ou 622,0m <sup>2</sup>	Velhas	Lote 02- Alameda do Jatobá, nº 1145	Servidão Ambiental Perpétua	SIM

### 3 - CONTROLE PROCESSUAL

Trata-se o expediente de processo administrativo formalizado pelo empreendedor com o fito de apresentar proposta de compensação por intervenção a ser realizada no bioma de Mata Atlântica, para fins de construção de residência unifamiliar.

Considerando-se o disposto na Portaria IEF Nº 30, de 03 de fevereiro de 2015, o processo encontra-se devidamente formalizado, haja vista a apresentação da documentação e estudos técnicos exigidos na mencionada portaria, motivo pelo qual, legítima é a análise do mérito técnico quanto às propostas apresentadas.

Atendo-se primeiramente à proposta que visa a compensar intervenção ser realizada dentro dos limites do Bioma de Mata Atlântica para o empreendimento referente ao Processo de Intervenção Ambiental - Sem AAF Nº 09010000610/2016/NRRA-BH. Infere-se, à luz das argumentações técnicas acima apresentadas, que a proposta manteve correspondência com os requisitos impostos pela legislação ambiental em vigor, em especial ao que dispõe os artigos 17 e 31 da Lei 11.428/2006 e os artigos 26 e 27 do Decreto Federal 6.660/2008, pelo fato de se amoldarem proporcionalidade de área e a Recomendação Nº 005/2013 do Ministério Público de Minas Gerais - MPMG; e observância quanto à localização referente à bacia hidrográfica e, ainda, as características ecológicas, senão vejamos:

Com relação à proporcionalidade de área, a extensão territorial oferecida pelo empreendedor a fim de compensar a supressão realizada é superior ao mínimo exigido pela legislação federal, atendendo, inclusive, o percentual proposto pela Recomendação Nº 005/2013/MPMG, que prevê, para cada hectare de supressão, a compensação florestal em dobro da área suprimida. Os estudos demonstram que foi suprimida vegetação dentro dos limites do Bioma de Mata Atlântica num total de 0,0311ha ou 311,0m<sup>2</sup> e ofertado a título de compensação uma área de 0,0622 ha ou 622,0 m<sup>2</sup>. Logo, o critério quanto à proporcionalidade de área foi atendido.

Quanto à localização da intervenção e da proposta apresentada, inequívoca é a sua conformidade nos termos dos artigos 17 e 31 da Lei 11.428/2006, haja vista que é possível verificar que a medida compensatória proposta pelo interessado será realizada no mesmo imóvel, portanto na mesma bacia do empreendimento, conforme estudos técnicos apresentados e o presente parecer opinativo. Portanto, o critério espacial foi atendido.

No que se refere às características ecológicas, vislumbramos que a argumentação técnica empreendida, especialmente do estudo comparativo realizado, informado no projeto executivo guarda conformidade com as aferições realizadas *in locu*.



A área proposta para Servidão ambiental perpétua pelo empreendedor, em 0,0622ha ou 622,0m<sup>2</sup> de vegetação nativa ocupada pela fitofisionomia de Floresta Estacional Semidecidual em estágio médio de regeneração, inserida na bacia do Rio São Francisco, sub-bacia do Rio das Velhas, no município de Nova Lima /MG, será instituída na Matrícula nº 44.465, livro nº 2, do CRI da Comarca de Nova Lima/MG.

Isto posto, consideramos que a proposta apresentada no PECF não encontra óbices legais e técnicos. Com isso opinamos pela aprovação.

#### 4 - CONCLUSÃO

Consideramos que as análises técnica e jurídica realizadas constataram que o presente processo encontra-se apto à análise e deliberação da Câmara de Proteção à Biodiversidade e Áreas Protegidas do COPAM, nos termos do Art. 18 do Decreto Estadual 44.667/2007, realizamos a tramitação deste com fito de prosseguimento do feito.

Ainda, consideramos que os aspectos técnicos descritos e analisados, bem como a inexistência de óbices legais e técnicos no cumprimento da proposta de Compensação Florestal por intervenção no Bioma de Mata Atlântica, este Parecer opina pelo deferimento da proposta de compensação florestal apresentada pelo empreendedor nos termos do PECF analisado.

Acrescentamos que, caso aprovado os termos postos no PECF e neste parecer opinativo, as obrigações constarão de Termo de Compromisso de Compensação Florestal - TCCF a ser firmado pelo empreendedor no prazo máximo de 60 (sessenta) dias contados da decisão e deverá ter seu extrato publicado no Diário Oficial do Estado, por parte do empreendedor ou requerente, no prazo máximo de 30 (trinta) dias contados de sua assinatura.

Caso o empreendedor ou requerente não assine o Termo de Compromisso de Compensação Florestal nos prazos estipulados, o IEF expedirá notificação ao interessado, para que no prazo máximo de 48 (quarenta e oito) horas, a contar do recebimento da mesma, proceda à assinatura e publique o termo no Diário Oficial do Estado, sob pena de solicitação das providências cabíveis à Presidência do COPAM.

Ressalta-se, finalmente, que o cumprimento da compensação florestal em tela não exclui a obrigação do empreendedor de atender às demais condicionantes definidas no âmbito do processo de intervenção ambiental sem AAF - PA N° 09010000610/2016 – NRRA-BH.

Este é o parecer.  
Smj.

Barbacena, 10 de julho de 2018.

Equipe de análise	Cargo/formação	MA SP	Assinatura
Hélio Furquim Werneck Pires	Analista Ambiental/ Engenheiro Florestal	1020930-2	
Márcio de Fátima Milagres de Almeida	Analista Ambiental/ Engenheiro Florestal	1002331-5	
Rosemary Marques Valente	Assessoria Jurídica	1172281-6	

**DE ACORDO:**

**Ricardo Ayres Loschi**  
**Supervisor da Unidade Regional Centro Sul**