



GOVERNO DO ESTADO DE MINAS GERAIS

Secretaria de Estado de Meio Ambiente e Desenvolvimento
Sustentável

SUPRAM SUL DE MINAS - Diretoria Regional de Regularização
Ambiental

Parecer nº 326/SEMAD/SUPRAM SUL - DRRA/2022

PROCESSO Nº 1370.01.0055516/2022-82

Parecer Único de Licenciamento Ambiental Simplificado (RAS) nº 326/SEMAD/SUPRAM SUL - DRRA/2022				
Nº Documento do Parecer Único vinculado ao SEI: 57790500				
PA COPAM Nº: 3664/2022		SITUAÇÃO: Sugestão pelo indeferimento		
EMPREENDEDOR:	Benedito Goulart Neto Mineração	CNPJ:	24.813.627/0001-20	
EMPREENDIMENTO:	Benedito Goulart Neto Mineração	CNPJ:	24.813.627/0001-20	
MUNICÍPIO:	Camanducaia	ZONA:	Rural	
COORDENADAS GEOGRÁFICAS (DATUM):	LAT/Y: 22°47'01,99"		LONG/X: 46°05'18,2"	
CRITÉRIO LOCACIONAL INCIDENTE: <ul style="list-style-type: none">Reserva da Biosfera - Fator locacional 1				
CÓDIGO:	PARAMETRO:	ATIVIDADE PRINCIPAL DO EMPREENDIMENTO (DN COPAM 217/17):	CLASSE	CRITÉRIO LOCACIONAL
A-03-01-9	Área da jazida	Extração de cascalho, rocha para produção de britas, areia fora da calha dos cursos d'água e demais coleções hídricas, para aplicação exclusivamente em obras viárias, inclusive as executadas por		

		entidades da Administração Pública Direta e Indireta Municipal, Estadual e Federal		1
CÓDIGO	PARAMETRO:	DEMAIS ATIVIDADES DO EMPREENDIMENTO (DN COPAM 217/17):	2	
CONSULTORIA/RESPONSÁVEL TÉCNICO:		REGISTRO:		
Engenheiro Ambiental André Luiz Vieira Mendes		5062841925D MG		
AUTORIA DO PARECER		MATRÍCULA	ASSINATURA	
Claudinei da Silva Marques - Analista Ambiental		1.243.815-6		
De acordo: Eridano Valim dos Santos Maia - Diretor Regional de Regularização Ambiental		1.526.428-6		



Documento assinado eletronicamente por **Claudinei da Silva Marques, Servidor(a) Público(a)**, em 15/12/2022, às 09:26, conforme horário oficial de Brasília, com fundamento no art. 6º, § 1º, do [Decreto nº 47.222, de 26 de julho de 2017](#).



Documento assinado eletronicamente por **Eridano Valim dos Santos Maia, Diretor**, em 19/12/2022, às 12:02, conforme horário oficial de Brasília, com fundamento no art. 6º, § 1º, do [Decreto nº 47.222, de 26 de julho de 2017](#).



A autenticidade deste documento pode ser conferida no site http://sei.mg.gov.br/sei/controlador_externo.php?acao=documento_conferir&id_orgao_acesso_externo=0, informando o código verificador **56740901** e o código CRC **3250EC22**.



Parecer Técnico de LAS/RAS Nº 326 SEMAD/SUPRAM SUL - DRRA/2022

O empreendimento **BENEDITO GOULART NETO MINERAÇÃO**, solicitou licença para a atividade de **“Extração de cascalho, rocha para produção de britas, areia fora da calha dos cursos d’água e demais coleções hídricas, para aplicação exclusivamente em obras viárias, inclusive as executadas por entidades da Administração Pública Direta e Indireta Municipal, Estadual e Federal”, código A-03-01-9**”, listada na Deliberação Normativa Copam nº **217/2017**, possuindo potencial poluidor **médio** e porte **pequeno**, enquadrando-se como empreendimento **classe 2**, com incidência do critério locacional Reserva da Biosfera, fator locacional **1**. O empreendimento está localizado na zona rural do município de **Camanducaia**, no imóvel rural denominado Sítio Bela Vista. Destaca-se que a poligonal nº **831.628/2018** está totalmente localizada no município de Camanducaia.

Foi apresentada Declaração Municipal, data de 22/09/2022, que o empreendimento está em conformidade com as leis de uso e ocupação do solo.

A regularização é referente a uma área de jazida de **3,0 ha**. A produção informada será de aproximadamente **500 m³/mês** de cascalho. A extração servirá para a manutenção das estradas rurais do município de Camanducaia.

A área total da jazida é de 3 ha, já a área da poligonal ANM nº 831.628/2018 é de 48 ha. Irá operar com 03 colaboradores, todos os dias da semana, nos dois turnos, sendo que haverá uma redução na operação nos meses de novembro, dezembro e janeiro. O empreendimento conta com 02 caminhões basculantes e 01 pá carregadeira para as operações.

O empreendimento está localizado na Reserva da Biosfera do Bioma Mata Atlântica.

Foi apresentado Recibo de Inscrição de Imóvel Rural no CAR para o imóvel rural Sítio Bela Vista, com área total de 79,8699 ha e Reserva Legal de 19,4160 ha. O imóvel possui 26,3678 ha de remanescente de vegetação nativa.

Não há disposição de estéril ou rejeito, o depósito mineral está totalmente exposto e intemperizado. Foi informado que o proprietário não fez a cubagem da área, portanto, não soube informar a vida útil exata da mina. De acordo com o histórico de jazidas da região, a vida útil das áreas de exploração de cascalho possuem em média 10 anos.

Foi constatado por meio de relatório técnico apresentado no RAS a presença de um britador. Foi enviado ofício de informações complementares questionando se ocorre ou não o beneficiamento do material. Foi protocolado ofício de resposta informando que o britador presente nas fotos trata-se de equipamentos do antigo proprietário que ainda não retirou seus equipamentos do local. Não será utilizado britador e peneira na extração. O processo produtivo consiste basicamente por meio de pá carregadeira para a remoção do cascalho na jazida, carregamento dos caminhões e direcionamento do cascalho nas estradas.

Para a extração de cascalho não é necessária a utilização de água.

Foi apresentada Certidão de Uso Insignificante nº 364197/2022 para regularização da água que será utilizada nos sanitários do empreendimento. A captação será realizada em barramento no Ribeirão do Toco com volume de 1 litro/segundo.



O óleo diesel e o óleo de motor lubrificante serão acondicionados em galões e armazenadas em um cômodo que será construído, será constituído de canaletas e serão direcionadas para uma caixa de contenção para mitigar eventual vazamento.

Foi informado nos estudos do RAS que o local de extração do cascalho não possui estruturas, portanto, não haverá geração de efluentes líquidos de forma significativa. Foi informado que o efluente sanitário será encaminhado para tratamento em um biodigestor constituído de 03 (três caixas de 1.000 litros).

O lançamento final dos efluentes sanitários ocorrerá em sumidouro.

A geração de resíduos sólidos são basicamente os orgânicos provenientes das refeições dos 3 colaboradores e dos materiais dos recipientes que deverão ser armazenados em local apropriado e destinados para o serviço de coleta pública do município.

As emissões atmosféricas serão provenientes da movimentação do caminhão caçamba e da pá carregadeira, porém é um impacto considerado de pequena monta, considerando que é um impacto pontual, somente no horário de extração.

As medidas de controle ambiental serão as canaletas de condução para controle da erosão e bacias de contenção/sedimentação para controle dos sedimentos nos períodos de chuva.

Foi solicitada informação complementar sobre a necessidade de supressão de vegetação, já que foi informado nos estudos do RAS e no estudo do critério locacional da Reserva da Biosfera da Mata Atlântica que não será realizada supressão de vegetação. No entanto, foi possível verificar por imagens de satélite a existência de indícios de fragmentos de vegetação na área onde está sendo solicitada a extração de cascalho.



Imagem 01 – Presença de fragmentos vegetacionais na área de lavra.



Foi protocolado ofício de resposta informando que existem pequenos surgimentos de espécies florestais, porém são espécies de pequeno porte que são controladas por roçada simples, foi informado que são realizadas roçadas periodicamente no local para que não ocorra o desenvolvimento de espécies florestais. Foi apresentado somente um croqui do Google Earth mostrando a área de operação juntamente com as espécies identificadas. Não foi apresentado relatório técnico fotográfico comprovando o informado no laudo técnico, que todas as espécies são de pequeno porte e que não necessitam de supressão de vegetação. A imagem do Google Earth de 23/04/2021 mostra claramente o desenvolvimento de vegetação na área de extração com vários fragmentos espalhados na área.

O laudo técnico apresentado informa que o imóvel possui um percentual alto de vegetação nativa em estágio avançado, porém não está na área de extração. Foi informado também que o local já foi utilizado para extração de cascalho e areia e que a área sempre foi mantida limpa, evitando a formação de remanescente florestal. No entanto, o laudo técnico não traz comprovação de não supressão de vegetação nativa em momento pretérito ou até mesmo a eventual necessidade de formalização de um processo de Autorização de Intervenção Ambiental Corretiva, conforme prevê o Decreto Estadual nº 47.749/2019.

Além de todas as questões levantadas a respeito da necessidade ou não de supressão de vegetação nativa, existem questões referentes a poligonal do empreendimento nº 831.628/2018 que impossibilitam a concessão da licença ambiental.

Em um primeiro momento foi informado no processo SLA nº 3664/2022 que a lavra de cascalho ocorreria na poligonal nº 831.141/2016 que encontrava-se inativa e não pertencia ao empreendimento.

Diante dessa constatação, foi solicitada a apresentação do número correto da poligonal para o empreendimento Benedito Goulart. No bojo dessa informação, foi elaborado um ofício de informações complementares elencando outras questões técnicas, mais precisamente 8 (oito) no total que necessitavam de mais informações e esclarecimentos para dar sequência na análise do processo de licenciamento ambiental.

Foi protocolado no ofício de informações complementares que a poligonal do empreendimento é a ANM nº 831.628/2018. De fato, a poligonal ANM nº 831.628/2018 está registrada em nome do Benedito Goulart Neto.

No entanto, a poligonal informada está localizada fora da área de extração de cascalho apresentada pelo empreendimento em planta topográfica apresentada nos estudos.



Imagem 02 – Área de lavra de cascalho localizada fora da poligonal ANM nº 831.628/2018.

Dados básicos do processo												
Número do processo:		031.628/2018		Nova Consulta								
NUP:		40403.873328/2018-40										
Área (m²):		00m x00m para análise do SRI										
Área (ha):		40										
Tipo de requerimento:		Requerimento de Mudança de Regime para Licenciamento										
Fase atual:		Requerimento de Licenciamento										
Rio:		Sim										
Superintendência:		Gerência Regional / RGS										
UF:		MG										
Localidade:		MINAS GERAIS										
Coordenadas:												
Data de criação:		03/09/2018 09:01:00										
Data de atualização:		13/03/2019 14:38:00										
Tipo de Pessoa(s)		CPF/CNPJ		Nome		Responsabilidade/Assinatura		Prazo de atendimento		Data de Início	Data Final	
Pessoa Responsável:		414.606-44		Benedito Goulart Neto						03/09/2018		
Representante Legal:		414.606-44		Benedito Goulart Neto						03/09/2018		
Representante Técnico:		414.606-44		Marcos Vinícius Silva						03/09/2018		
Número do processo de Cadastro do Processo												
Título:												
Resumo (título associado)												
Validação:		Nome:										
CPF/CNPJ:		034872732										
Município:												
Estado:												
Comarca/UF:												
Validação de aprovação do processo												
Tipo:		Proprietário da área										
Processo associado:												
Processo:		Título:		Tipo de associação		Data de associação		Data de rescisão		Processo Original		Observação
031.628/2018		BENEDITO GOULART NETO		Mudança de Regime		03/09/2018				031.441/2018		2
Documentos que compõem o processo												
Resumo informado sobre documentos apresentados para este processo												

Imagem 03 – Registro da poligonal ANM nº 831.628/2018 em nome do proprietário Benedito Goulart



Imagem 04 – Registro da poligonal ANM n° 831.628/2018 no site da ANM



Imagem 05 – Localização da poligonal ANM n° 831.628/2018 fora da área onde se pretende retomar a lavra

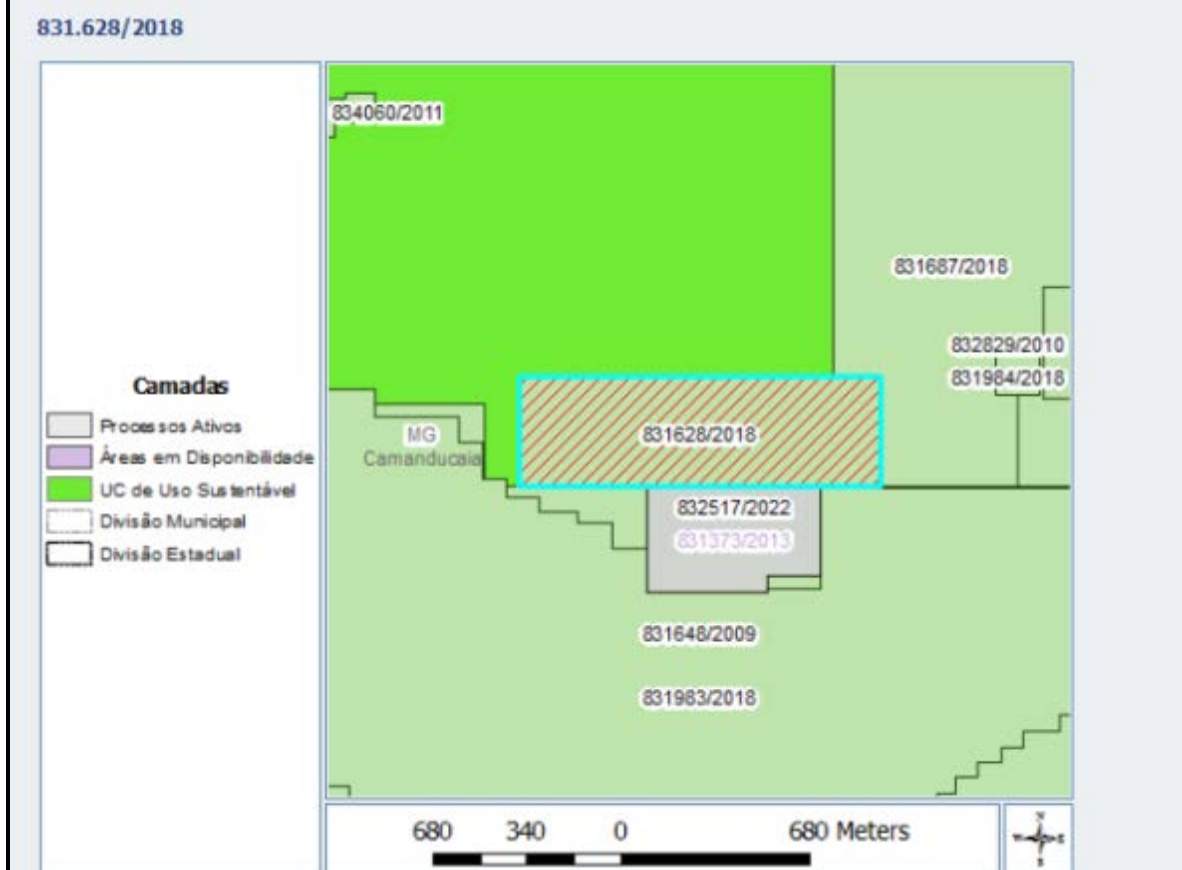

Foi possível observar por meio de consulta a ferramenta IDE Sisema, pelas Imagens do Google Earth e pelo site da Agência Nacional de Mineração (ANM) que a poligonal ANM nº 831.628/2018 apresentada nos estudos não contempla a área de extração que foi apresentada na planta topográfica de localização do empreendimento.

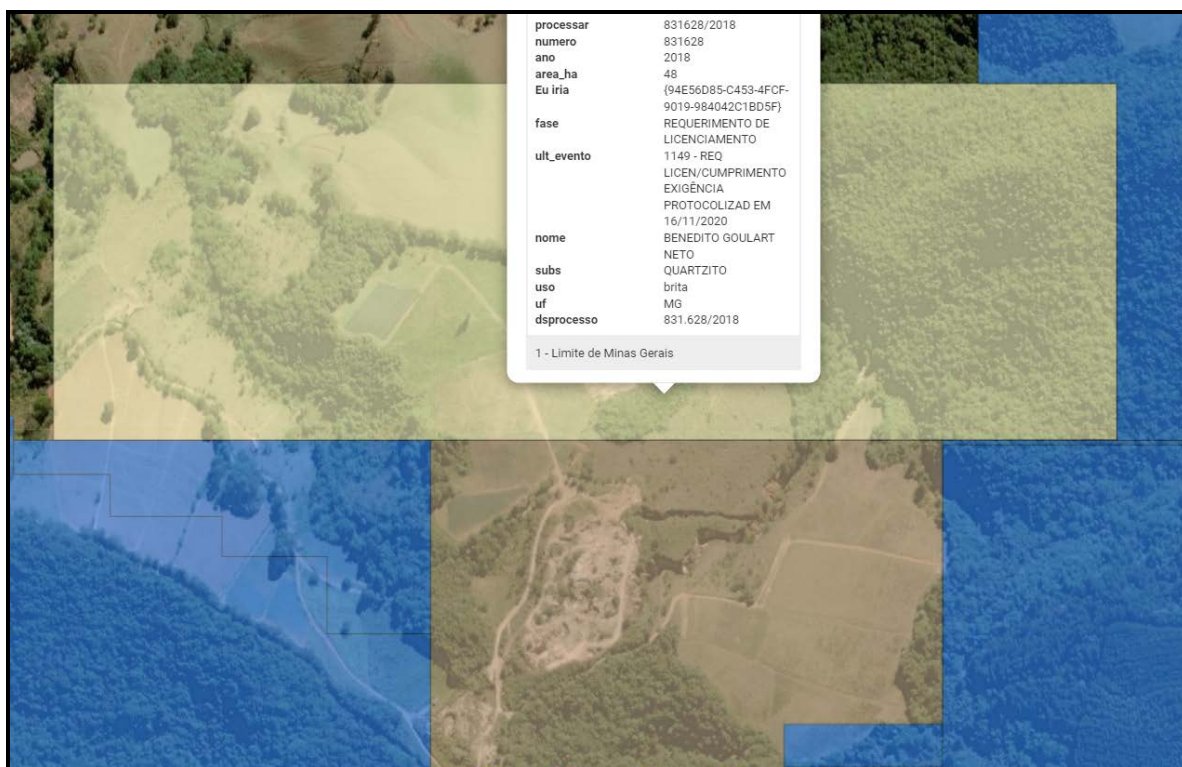

Imagem 06 – Comprovação que a área de operação da lavra está fora da poligonal ANM nº 831.328/2018.

A área que o empreendimento busca a regularização está em disponibilidade, de acordo com o site da Agência Nacional de Mineração.

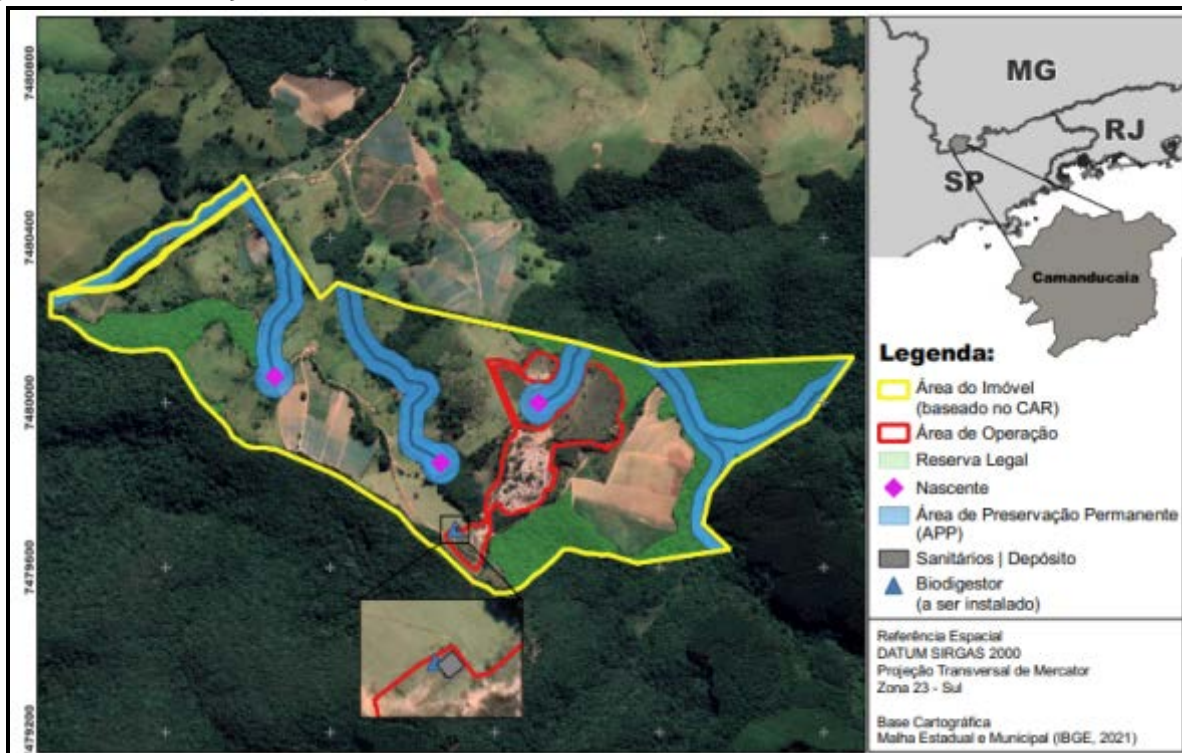

Dados básicos do processo	
Número do processo:	831.373/2013 - Nova Consulta
NLP:	48403.831373/2013-41
Acesso SEI:	Clique aqui para acesso ao SEI
Área (ha):	20,76
Tipo de requerimento:	Requerimento de Autorização de Pesquisa
Fase atual:	Disponibilidade
Ativo:	Sim
Superintendência:	Gerência Regional / MG
UF:	MG
Unidade protocolizadora:	MINAS GERAIS
Data Protocolo:	14/05/2013 08:19:00
Data Prioridade:	14/05/2013 08:18:33

FICHAS TÉCNICAS ACORDO DAPM/CPRM/SGM:		
Exiba Dados Básicos		
Tipo de Relação	CPF/CNPJ	Nome
Titular/Requerente	04.209.163/0001-30	M.V. Mineração Comércio Ltda
Representante Legal	*** 615.406-*	Marcos Vinícius Vilela
Responsável Técnico	*** 615.406-*	Marcos Vinícius Vilela

Número do processo de Cadastro da Empresa:	
Número	932.069/2009
Títulos:	
Subdivisões:	
Nome:	QUARTZITO
QUARTZITO	
Municípios:	
Nome:	CANADUAÇU / MG

Condição de propriedade do solo:	
Tipo:	Propriedade de terceiros
Processos associados:	
Processo:	832.517/2022
Titular:	MUNES TEIXEIRA DE SOUZA
Tipo de associação:	Disponibilidade
Documentos que compõem o processo:	
Documento:	
Item de descrição:	
Planta de situação da área:	

Imagem 07 – Comprovação que a poligonal onde pretende ser realizada a extração de cascalho está em disponibilidade.

A área onde já foi realizada operações de lavra no passado pelo antigo proprietário Marcos Vinícius Vilela (empreendimento MVV Mineração Comércio Ltda) encontra-se em disponibilidade, segundo site da Agência Nacional de Mineração – ANM.

A área pretendida era registrada junto poligonal ANM nº 831.373/2013 em uma área de 20,76 ha.



Imagem 08 –Poligonal nº 831.373/2013 onde pretende ser realizada a extração de cascalho está em disponibilidade.

Para que o empreendimento Benedito Goulart Neto Mineração consiga a regularização da atividade



de cascalho, deverá ser providenciado o registro da poligonal junto a ANM.

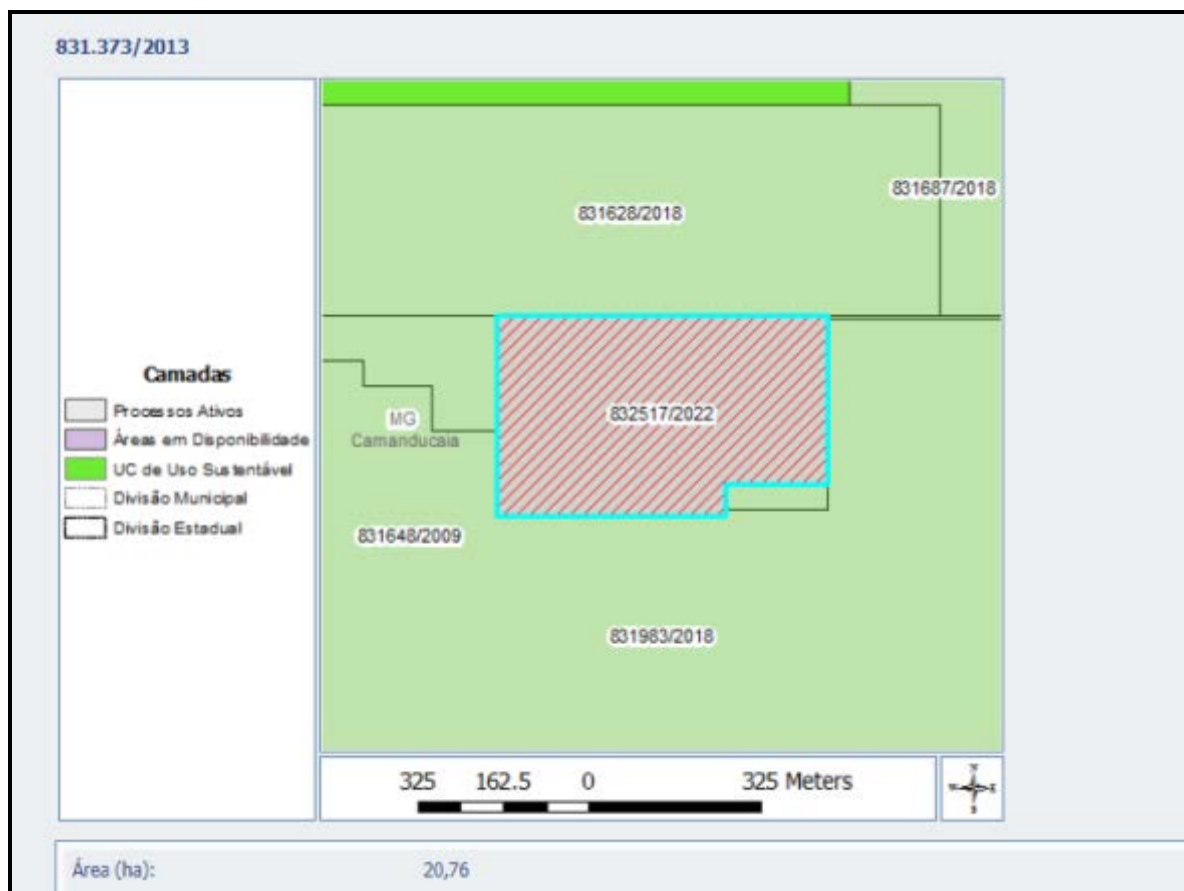

Imagem 09 – Poligonal nº 831.373/2013 em disponibilidade.

Por conseguinte, o empreendimento necessita efetuar a regularização do registro da poligonal junto a Agência Nacional de Mineração, já que a área pretendida para as atividades de lavra não está contemplada em nome do proprietário Benedito Goulart Neto Mineração, a área onde pretende ser retomada a lavra de cascalho encontra-se em disponibilidade.

Vale destacar que a poligonal apresentada em nome do proprietário Benedito Goulart, poligonal nº 831.628/2018 encontra-se fora da área solicitada tanto no polígono apresentado junto ao SLA, como também no levantamento planimétrico apresentado junto ao RAS e no mapa de localização do empreendimento apresentado como resposta ao ofício de informações complementares (Imagem 04).

Em conclusão, com fundamento nas informações constantes do Relatório Ambiental Simplificado (RAS), **sugere-se o indeferimento** da Licença Ambiental Simplificada ao empreendimento “**Benedito Goulart Neto Mineração**” para a atividade de **A-03-01-9 – Extração de cascalho, rocha para produção de britas, areia fora da calha dos cursos d’água e demais coleções hídricas, para aplicação exclusivamente em obras viárias, inclusive as executadas por entidades da Administração Pública Direta e Indireta Municipal, Estadual e Federal**”, no município de Camanducaia.