

Secretaria de Estado de Meio Ambiente e Desenvolvimento Sustentável – SEMAD
SISTEMA ESTADUAL DE MEIO AMBIENTE

ANEXO III DO PARECER ÚNICO

AGENDA VERDE

WOND



1. IDENTIFICAÇÃO DO PROCESSO			
Tipo de Requerimento de Intervenção Ambiental	Número do Processo	Data da Formalização	Unidade do SISEMA Responsável processo
Supressão de cobertura vegetal nativa, com destoca, para uso alternativo do solo.	14010000383/19	03/07/19	NAR Capelinha
2. IDENTIFICAÇÃO DO RESPONSÁVEL PELA INTERVENÇÃO AMBIENTAL			
2.1 Nome: AILTON CORDEIRO BARROSO		2.2 CPF/CNPJ: 682.786.406-53	
2.3 Endereço: QUADRA 205-- CONJUNTO 13- CASA 13		2.4 Bairro: SAMAMBAIA	
2.4 Município: BRASÍLIA	2.6 UF: DF	2.7 CEP: 72.310-413	
2.8 Telefone(s): (61) 99607 7812	2.9 Email: servicosflorestaiseambientais@hotmail.com		
3. IDENTIFICAÇÃO DO PROPRIETÁRIO DO IMÓVEL			
3.1 Nome: AILTON CORDEIRO BARROSO		3.2 CPF/CNPJ: 682.786.406-53	
3.3 Endereço: QUADRA 205-- CONJUNTO 13- CASA 13		3.4 Bairro: SAMAMBAIA	
3.5 Município: BRASÍLIA		3.6 UF: DF	3.7 CEP: 72.310-413
3.8 Telefone(s):		3.9 Email:	
4. IDENTIFICAÇÃO E LOCALIZAÇÃO DO IMÓVEL			
4.1 Denominação: FAZENDA VENTANIA		4.2 Área total (ha): 354,5055	
4.3 Município/Distrito: JOSÉ GONÇALVES DE MINAS		4.4 INCRA (CCIR):	
4.4 N° de Registro da Posse no Cartório de Registro de Notas: 2.042		Livro: B13 -Folha: 137 Comarca: TURMALINA/MG	
4.5 Matrícula no Cartório Registro de Imóveis XX		Livro: XX Folha: XX Comarca: XX	
4.6 Coordenada Geográfica (Lat. / Long.):	X(6): 742.000	Datum: WGS-84	
	Y(7): 8.125.000	Fuso: 23 K	
5. CARACTERIZAÇÃO AMBIENTAL DO IMÓVEL			
5.1 Bacia hidrográfica: RIO JEQUITINHONHA			
5.2 Conforme o IDE-SISEMA, o imóvel está (x) não está () inserido em área prioritária para conservação. (especificado no campo 11).			
5.3 Conforme Listas Oficiais, no imóvel não foi observada a ocorrência de espécies da fauna: raras (), endêmicas (), ameaçadas de extinção (); da flora: raras (), endêmicas (), ameaçadas de extinção () (especificado no campo 11).			
5.4 O imóvel se localiza (x) não se localiza () em zona de amortecimento ou área de entorno de Unidade de Conservação. (especificado no campo 11).			
5.4 Conforme o Mapeamento e Inventário da Flora Nativa do Estado, 60,44 % do município onde está inserido o imóvel apresenta-se recoberto por vegetação nativa			
5.5 Conforme o ZEE-MG, qual o grau de vulnerabilidade natural para o empreendimento proposto: muito alta (espec .no campo 12).			
5.8 Bioma/Transição entre biomas onde está inserido o imóvel			Área (ha)
Cerrado			354,5055
Total			354,5055
5.9 Uso do solo do imóvel			Área (ha)
Cerrado			252,5247
APP total			17,1094
Reserva Legal			72,5486
Agricultura			11,7227
Infraestrutura			00,6001
Total			354,5055
5.10 Área de Preservação Permanente (APP)			Área (ha)
5.10.1 APP com cobertura vegetal nativa			10,5813
5.10.2 APP com uso antrópico consolidado			
			Agrossilvipastoril
			Outro: acima de 45°
5.10.3 Total			17,1094
6. INTERVENÇÃO AMBIENTAL REQUERIDA E PASSÍVEL DE APROVAÇÃO			
Tipo de Intervenção Requerida	Quantidade	Unidade	
Supressão de cobertura vegetal nativa, com destoca, para uso alternativo do solo	9,9609	ha	
Tipo de Intervenção PASSÍVEL DE APROVAÇÃO	Quantidade	Unidade	

7. COBERTURA VEGETAL NATIVA DA ÁREA PASSÍVEL DE APROVAÇÃO

7.1 Bioma/Transição entre biomas	Área (ha)
Cerrado	9,8039
7.2 Fisionomia/Transição entre fisionomias	
Campo cerrado	9,8039

8. COORDENADA PLANA DA ÁREA PASSÍVEL DE APROVAÇÃO

8.1 Tipo de Intervenção	Datum	Fuso	Coordenada Plana (UTM)	
			X	Y
. Supressão de cobertura vegetal nativa, com destoca, para uso alternativo do solo.	WGS-84	23 K	742.000	8.125.280

9. PLANO DE UTILIZAÇÃO PRETENDIDA

9.1 Uso proposto	Especificação	Área (ha)
PECUÁRIA	Implantação de pastagem	9,8039
Total		9,8039

10. DO PRODUTO OU SUBPRODUTO FLORESTAL/VEGETAL PASSÍVEL DE APROVAÇÃO

10.1 Produto/Subproduto	Especificação	Qtde	Unidade
Lenha-tocos e raízes.	Uso na Propriedade	147,05	m³

10.2 Especificações da Carvoaria, quando for o caso (dados fornecidos pelo responsável pela intervenção)

10.2.1 Número de fornos da Carvoaria:	10.2.2 Diâmetro (m):	10.2.3 Altura (m):
10.2.4 Ciclo de produção do forno (tempo gasto para encher + carbonizar + esfriar + esvaziar):	(dias)	
10.2.5 Capacidade de produção por forno no ciclo de produção (mdc):		
10.2.6 Capacidade de produção mensal da Carvoaria (mdc):		

11. ESPECIFICAÇÕES E ANÁLISE DOS PLANOS, ESTUDOS E INVENTÁRIO FLORESTAL APRESENTADOS

- O imóvel não se localiza em zona de amortecimento ou área de entorno de Unidade de Conservação.
- De acordo com a consulta feita a Infraestrutura de Dados Espaciais do Sistema Estadual de Meio Ambiente e Recursos Hídricos (IDE-SISEMA), o imóvel se localiza em área prioritária para conservação com classificação especial, apresentando vulnerabilidade natural muito alta.
- Na área requerida para intervenção há ocorrência da espécie *Caryocar brasiliense* (pequizeiro), em número de 05 exemplares, declarada de interesse comum, de preservação permanente e imune de corte no Estado de Minas Gerais, segundo a Lei Estadual 20.308/12.
- de intervenção ambiental ser menor que 10,00 ha, de acordo com a Resolução Conjunta SEMAD/IEF O empreendedor não apresentou o Inventário Florestal da área requerida para intervenção, em razão de a área nº. 1905 de 2013, artigo 28.

12. PARECER TÉCNICO, MEDIDAS MITIGADORAS E COMPENSATÓRIAS FLORESTAIS

Histórico:

- Data da formalização: 03/07/2019
- Data do pedido de informações complementares: 00/00/0000
- Data de entrega das informações complementares: 00/00/0000
- Data da Vistoria: 04/07/2019
- Data da emissão do parecer técnico: 10/07/2019



1. **Objetivo:**

É objeto desse parecer analisar a solicitação de intervenção ambiental para supressão de vegetação nativa através de corte raso com destoca com rendimento, para uso alternativo do solo em área de 9,9609 hectares na propriedade Fazenda Ventania. A intervenção tem como objetivo a utilização da área para atividade de pecuária (implantação de pastagem). Há pequizeiros na área de intervenção, conforme estudos apresentados pelo consultor técnico, senhor Edmar Luiz da Silva, Técnico em Agrimensura CREA MG 231477/TD, em número de 05 exemplares. Em razão de haver 05 pequizeiros na área de intervenção, haverá um desconto de uma área de 0,1570 ha em decorrência do raio de 10 metros para o pequizeiro, perfazendo uma área total passível de liberação de 9,8039 ha. ((Área= πr^2), sendo assim, área pequizeiro= $3,14 \times 10^2$, = 314 m²/pequizeiro. 05 pequizeiros x 314 m²= 1570 m² que é igual a 0,1570 ha. Da área total requerida iremos descontar a área de pequizeiros de 0,1570 ha, perfazendo uma área passível de liberação de 9,8039 ha.

2. **Caracterização do Empreendimento:**

O imóvel denominado Fazenda Ventania, localizado no município de José Gonçalves de Minas, possui 354,5055 ha correspondentes a 8,8626 módulos fiscais de 40 ha cada. A fazenda é propriedade de Ailton Cordeiro Barroso.

A planta topográfica e os estudos do empreendimento são de responsabilidade do técnico em Agrimensura, senhor Edmar Luiz da Silva, CREA /MG 231477/TD.

Inserida no bioma Cerrado, a propriedade apresenta fitofisionomias de campo cerrado;

A propriedade encontra-se na bacia do Rio Jequitinhonha, sub bacia do Rio Araçuaí.

Há no local predominância de Latossolo Vermelho Amarelo e Vermelho escuro com textura areno argilosa.

Na propriedade existe área antropizada com agricultura e infraestrutura com 12,3228 ha , não havendo áreas subutilizadas.

Há área de preservação permanente (APP) na propriedade com total de 17,1094 ha em bom estado de preservação.

3. **Da Reserva Legal:**

A Reserva Legal desta matrícula encontra-se locada em 01 gleba, compreende uma área de 72,5486 ha na planta topográfica e no CAR, equivalente a 20,46 % da área total do imóvel, porcentagem que atende o art. 12 da Lei Nacional 12.651/2012 e o art. 25 da Lei Estadual 20.922/2013. A vegetação na reserva é composta pela fitofisionomia de campo cerrado. A reserva não é cercada em sua totalidade. O empreendedor deverá cercar a área com finalidade de evitar a presença de animais domésticos e manter aceiros em torno da Reserva Legal para evitar incêndios florestais. Esta área de reserva legal

esta localizada em uma mata de floresta mais densa e significativa da propriedade, satisfazendo aos objetivos de uma área de reserva legal. Desta forma, sugere-se o **DEFERIMENTO** da área proposta para demarcação da Reserva Legal. Foi apresentado o Recibo de Inscrição do Imóvel Rural no CAR, de acordo com a exigência da legislação atual, Registro no CAR: MG-3138351-2434.C1AB.854C.4C23.A588.3313.A02D.D635.

4. Da Autorização para Intervenção Ambiental:

O empreendedor formalizou o processo de Autorização para Intervenção Ambiental - PA nº 14010000383/19 para supressão de cobertura vegetal nativa, com destoca, para uso alternativo do solo em área de 9,9609 hectares (ha), na propriedade Fazenda Ventania. A intervenção tem como objetivo a implantação de pecuária (plantio de pastagem). Há pequizeiros na área de intervenção, conforme estudos apresentados pelo consultor técnico, senhor Edmar Luiz da Silva, Técnico em Agrimensura CREA MG 231477/TD, em número de 05 exemplares. Em razão de haver 05 pequizeiros na área de intervenção, haverá um desconto de uma área de 0,1570 ha em decorrência do raio de 10 metros para o pequizeiro, perfazendo uma área total passível de liberação de 9,8039 ha. ((Área= πr^2), sendo assim, área pequizeiro= $3,14 \times 10^2$, = 314 m²/pequizeiro. 05 pequizeiros x 314 m²= 1570 m² que é igual a 0,1570 ha. Da área total requerida iremos descontar a área de pequizeiros de 0,1570 ha, perfazendo uma área passível de liberação de 9,8039 ha (9,9609ha – 0,1570 ha = 9,8039 ha).

De acordo com a Infraestrutura de Dados Espaciais do Sistema Estadual de Meio Ambiente e Recursos Hídricos (IDE/SISEMA), verificou-se que a área solicitada para intervenção, encontra-se situada no **bioma cerrado, está em área prioritária para conservação com classificação especial, pertence à bacia hidrográfica do rio Jequitinhonha e não está dentro de unidade de conservação ou zona de amortecimento, apresentando fitofisionomia de campo cerrado.**

A intervenção ocorrerá em 01 gleba distinta de terra com 9,8039 ha. A topografia do terreno é plana a suave-ondulado. O local apresenta vegetação de campo cerrado e rendimento lenhoso com poucas árvores nativas e arbustos.

- Inventário Florestal

Por ocorrer em área de cerrado e inferior a 10,00 ha foi apresentado somente o Plano de Utilização Pretendida e não Inventário Florestal.

- Espécies ameaçadas ou em extinção ou em uso nobre;

Durante a vistoria não foi observada a ocorrência de espécies ameaçadas ou em extinção na área de intervenção ambiental. Há 05 pequizeiros na área de intervenção, que são imunes de corte e deverão ser preservados, obedecendo-se um raio de 10 metros, sendo que a área dos pequizeiros é de 0,1570 ha.

- Do rendimento e da destinação do material lenhoso

O volume de lenha NATIVA a ser suprimida na área de intervenção de 9,8039 hectares é de 49,02m³, ou seja, 5,00 m³/ha, conforme vistoria IN LOCO. Considerando o volume proveniente de tocos e raízes de 10,00 m³ por hectare, conforme determina a Resolução Conjunta SEMAD/IEF nº. 1933 de 2013,

temos um volume de 98,03 m³ de lenha, tocos e raízes para a área de supressão. Sendo assim, teremos um volume total de 49,02 m³ + 98,03 m³ = 147,05 m³ de lenha, tocos e raízes para a área de supressão de 9,8039 ha. Conforme informado nos estudos apresentados, todo o material lenhoso proveniente da supressão da vegetação nativa será para uso na propriedade.



Haverá reposição florestal, conforme lei florestal estadual 20.922/13, artigo 78, § 6º e 7º. O artigo 78º passou a vigorar: **A pessoa física ou jurídica que suprima vegetação nativa ou que industrialize, beneficie, utilize ou consuma produtos e subprodutos florestais oriundos de florestas nativas fica obrigada a cumprir a reposição de estoque de madeira de florestas nativas em compensação pelo consumo, observadas as diretrizes estabelecidas em políticas públicas estaduais relacionadas ao tema.**

- Taxa florestal

O empreendedor declarou um volume de lenha de 130,00 m³ na solicitação de taxas estaduais referente ao volume de floresta nativa na área de intervenção. Portanto, haverá cobrança de DAE complementar referente ao volume de 17,05 m³ (147,05 m³ - 130,00 m³ = 17,05 m³). O valor será de R\$ 85,76 (1,40 x UFEMG x m³ = 1,4 x 3,5932 x 17,05 m³ = R\$ 85,76).

- Reposição florestal

A Lei Estadual nº 20.922 em seu art. 78 e a Resolução Conjunta SEMAD/IEF nº 1.914/2013 em seu art. 3º obrigam a pessoa física ou jurídica que industrialize, comercialize, beneficie, utilize ou consuma matéria prima vegetal oriundas de vegetação nativa a reposição do estoque de madeira em compensação pelo consumo.

O artigo 78º § 6º e 7º da lei florestal 20.922/2013 passou a vigorar: **A pessoa física ou jurídica que suprima vegetação nativa ou que industrialize, beneficie, utilize ou consuma produtos e subprodutos florestais oriundos de florestas nativas fica obrigada a cumprir a reposição de estoque de madeira de florestas nativas em compensação pelo consumo, observadas as diretrizes estabelecidas em políticas públicas estaduais relacionadas ao tema.**

A Resolução Conjunta nº 1.914/2013 no art. 4º determina as opções para o cumprimento da Reposição Florestal, sendo eles: recolhimento à conta de recursos especiais a aplicar, formação de florestas próprias ou fomentadas, participação em associação de reflorestadores devidamente credenciados e participação onerosa em projeto conforme edital previamente aprovado.

O empreendedor não apresentou nenhum projeto de compensação.

Considerando opção pelo pagamento à conta de recursos especiais a aplicar, considerando as diretrizes da Resolução Conjunta 1.914/2013 que determina a reposição de 06 árvores para cada metro cúbico de madeira nativa suprimida e o valor de R\$ 5,16 por árvore no ano de 2019, o valor de reposição florestal a ser pago pelo empreendedor referente à supressão de 147,05 m³ (147,05 m³ x R\$ 5,16 x 6 árvores) é de R\$ 4.552,67.

5. Possíveis Impactos Ambientais:

- Alteração das propriedades do solo;
- Perda de cobertura vegetal nativa e de biodiversidade;

Medidas Mitigadoras:

- Controle dos processos erosivos;
- Não suprimir espécies protegidas pela lei;
- Manutenção dos aceiros e estradas de acesso;

6. Conclusão da intervenção:

Dessa forma, sugere-se o **DEFERIMENTO** da solicitação para supressão de cobertura vegetal nativa, com destoca, para uso alternativo do solo em área de **9,8039 ha**, com rendimento lenhoso de 147,05 m³ de lenha de origem nativa, incluindo tocos e raízes, conforme vistoria na propriedade Fazenda Ventania, de Ailton Cordeiro Barroso. A intervenção tem como objetivo a implantação de pecuária (pastagem), **bioma cerrado e fitofisionomia de campo cerrado, havendo reposição florestal**. O volume de material lenhoso de 147,05 m³ será usado na propriedade, havendo reposição florestal.

Diante do exposto acima, em atendimento a Legislação Florestal Vigente, o processo deverá ser encaminhado à Coordenação Regional de Controle Processual da URFBio Jequitinhonha, para análise e emissão de parecer por se tratar de supressão da cobertura vegetal nativa com destoca. Segue em anexo, arquivo fotográfico.

7. Condicionantes:

- Deverão ser executadas as orientações contidas nos estudos apresentados e neste Parecer Técnico.
- Deverá ser dada a destinação ao material lenhoso proveniente da exploração.
- Conduzir o desmatamento de forma a proporcionar o deslocamento dos animais para a área de reserva legal e áreas remanescentes de vegetação nativa.
- Na área requerida para intervenção há ocorrência da espécie *Caryocar brasiliense* (pequizeiro), em número de 05 exemplares, declarada de interesse comum, de preservação permanente e imune de corte no Estado de Minas Gerais, segundo a Lei Estadual 20.308/12. Em razão de haver 05 pequizeiros na área de intervenção, haverá um desconto de uma área de 0,1570 ha em decorrência do raio de 10 metros para o pequizeiro, perfazendo uma área total passível de liberação de 9,8039 ha.
- Quitar a reposição florestal referente ao volume de **147,05 m³** de material lenhoso, conforme lei florestal 20.922/2013 em seu artigo 78º, § 6º e 7º no valor de R\$ 4.552,67.
- Quitar a taxa florestal complementar referente ao volume de 17,05 m³ no valor de R\$85,76.



8. **Validade:**

Validade do Documento Autorizativo para Intervenção Ambiental é de: 24 (vinte e quatro) meses.

13. RESPONSÁVEIS PELO PARECER TÉCNICO (NOME, MATRÍCULA, ASSINATURA E CARIMBO).

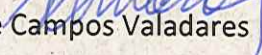
Hélio de Campos Valadares
MASP: 0863477-6
Analista Ambiental IEF – NAR
Capelinha

14. DATA DA VISTORIA

04/07/2019

Relatório Fotográfico



Foto 01: Área de intervenção.



Foto 02: Área de intervenção



Foto – área de reserva legal

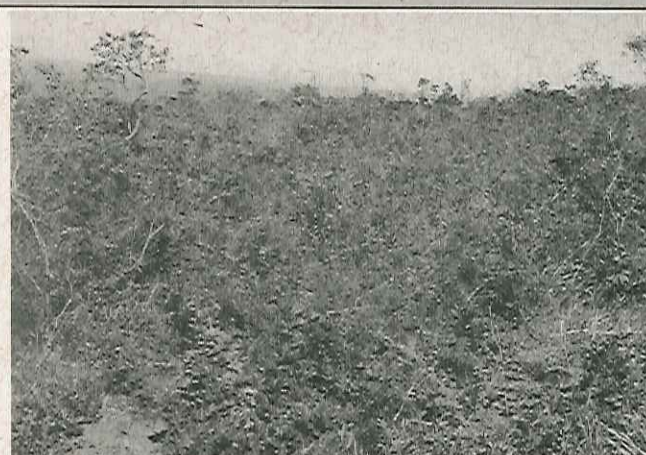

Área de reserva legal

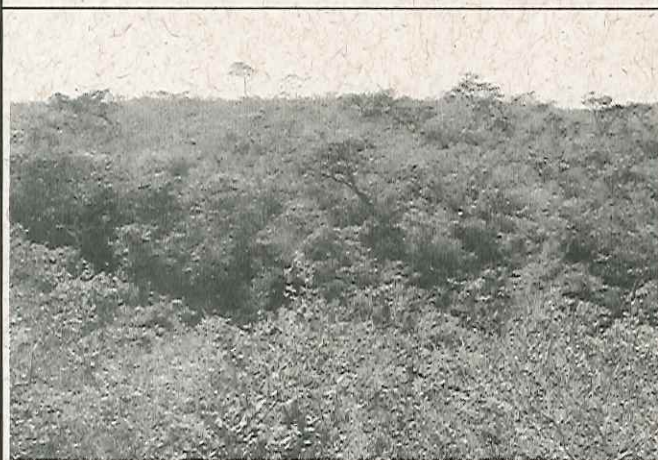

GOVERNO DO ESTADO DE MINAS GERAIS
Secretaria de Estado de Meio Ambiente e Desenvolvimento Sustentável – SEMAD
Sistema Estadual de Meio Ambiente e Recursos Hídricos – SISEMA
Instituto Estadual de Florestas – IEF
Unidade Regional de Florestas e Biodiversidade Jequitinhonha



CONTROLE PROCESSUAL Nº 321/2019

Indexado ao (s) Processo (s) Nº: 14010000383/19

Requerente: Ailton Cordeiro Barroso

CPF: 682.786.406-53

Imóvel da Intervenção: Fazenda Ventania

Município: José Gonçalves de Minas/MG

Objeto:

- Supressão de cobertura vegetal nativa, com destoca, para uso alternativo do solo, em uma área de 9,9609 há.

Área do Imóvel Rural: 354,5055

Imóvel Rural Inscrito no CAR: Sim

Reserva Legal Inscrita no CAR: Sim

Finalidade: Pecuária

Núcleo Responsável: NAR de Capelinha/MG

Autoridade Ambiental: Hélio de Campos Valadares **Masp:** 0863477-6

Projetos apresentados:

- Plano de Utilização Pretendida - PUP (fls.40/43)

Normas observadas para a análise:

Lei Estadual nº. 20.922, de 2013; Resolução Conjunta SEMAD/IEF nº. 1905, de 2013; Deliberação Normativa nº 217/2017; Resolução Conjunta SEMAD/IEF nº 2.125, de 2014; Lei 12.651 de 2012; Lei nº 4.747, de 09 de maio de 1968, com as alterações trazidas pela Lei nº 22.796, de 28 de Dezembro de 2017; Resolução Conjunta SEMAD/IEF nº 1933/2013 e Instruções Normativas IBAMA nºs 21/2014, 13/2017 e 14/2018.

Vistos...



1 – RELATÓRIO

A presente análise trata de requerimento de intervenção ambiental, que objetiva a supressão da cobertura vegetal nativa, com destoca, em uma área de 9,9609 ha, com a finalidade de pecuária por meio da implementação de pastagem.

O imóvel de denominação “Fazenda Ventania” objeto da presente análise localiza-se no Município de José Gonçalves de Minas, e possui uma área de 354,5055 há correspondentes a 8,8626 módulos fiscais de 40 há cada. A propriedade encontra-se situado no bioma Cerrado, sendo a fitofisionomia de campo cerrado, além, disso a propriedade pertence à bacia hidrográfica do Rio Jequitinhonha, com sub bacia do Rio Araçuaí. Ressalta-se por fim, que na propriedade existe área antropizada com agricultura e infraestrutura em uma área de 12,3228 há, no entanto, não há áreas subutilizadas.

Em observância aos artigos 35 e 36 da Lei 12.651/12 e Instruções Normativas IBAMA n°s 21/2014, 13/2017 e 14/2018, o empreendimento foi cadastrado no Sinaflor (fl.44).

Segundo os parâmetros da Deliberação Normativa n° 217, de 2017 tal atividade não é passível de Licenciamento Ambiental, o que pode ser constatado pelos documentos de fls.11/17.

É o relatório, passo a opinar:

2 – ANÁLISE

2.1) Da Resolução Conjunta SEMAD/IEF n° 1905, de 2013

Nota-se que foi acostada ao processo administrativo em tela a documentação exigida pela Resolução Conjunta SEMAD/IEF n° 1905, de 2013, compreendendo dentre outros o Requerimento, documento que comprove propriedade ou posse, documento que identifique o proprietário ou possuidor, PUP, planta topográfica, CAR, documentos pessoais, Inventário Florestal.



2.2) Da Representação

Consta nos autos do processo às fls.18/20 os documentos pessoais do Requerente, bem como às fls.21/23 a Procuração e os documentos dos Representantes legais do Requerente, nos termos em que dispõe a Resolução conjunta SEMAD/IEF nº 1905, de 12 de agosto de 2013.

2.3) Da Comprovação da Propriedade ou Posse

Consta nos autos do processo a Declaração de Posse, em nome de Ailton Cordeiro Barroso, emitida pelo sindicato dos trabalhadores rurais da cidade de José Gonçalves de Minas à fl.25, devidamente assinada pelos confrontantes do imóvel em atendimento ao que dispõe o art. 13, III, Da Resolução Conjunta SEMAD/IEF nº1905, de 12 de agosto de 2013.

2.4) Do pagamento da Taxa de Expediente

Consta nos autos o comprovante de pagamento da Taxa de Expediente à fl.03, conforme exigência da Lei nº 4.747, de 09 de maio de 1968, com as alterações trazidas pela Lei nº 22.796, de 28 de Dezembro de 2017.

2.5) Do Pagamento da Taxa Florestal

A Taxa Florestal é devida no momento da intervenção ambiental que dependa ou não de autorização ou de licença e será recolhida no momento do requerimento da intervenção ambiental, nos termos do artigo Art. 61-A, §§ 1º e 3º da Lei 4.747/68, de 09 de maio de 1968, com as alterações trazidas pela Lei nº 22.796, de 28 de dezembro de 2017, a seguir transcrito:

“Art. 61-A: A Taxa Florestal tem por base de cálculo o custo estimado da atividade de polícia administrativa exercida pelo Estado por meio do Instituto Estadual de Florestas - IEF - ou da Secretaria de Estado de Meio Ambiente e Desenvolvimento Sustentável - Semad -, e será cobrada de acordo com a tabela constante no Anexo desta lei.

(...)

§ 2º A Taxa Florestal é devida no momento da intervenção ambiental que dependa ou não de autorização ou de licença.



§ 3º A Taxa Florestal será recolhida:

I - no momento do requerimento da intervenção ambiental ou do procedimento de homologação de declaração;

(...)” grifo nosso.

O Decreto Estadual nº 47.580, de 28 de Dezembro, de 2018, que regulamenta a matéria no Estado, também trouxe em seu artigo 5º a base de cálculo, estabelecendo-a como a quantidade do produto ou subproduto extraído ou consumido, “*in verbis*”:

Art. 5º - A Taxa Florestal tem por base de cálculo a quantidade do produto ou subproduto extraído ou consumido, expressa na unidade de medida correspondente, nos termos do Anexo II deste regulamento.

Consta à fl. 04 do presente processo administrativo o comprovante de pagamento da Taxa Florestal referente a 130,00 m³ de floresta nativa, no valor de R\$ 653,96 (Seiscentos e cinquenta e três reais e noventa e seis centavos). No entanto, o volume total do material lenhoso é de 147,05 m³. Dessa forma, haverá cobrança de taxa complementar referente ao volume de 17,05 m³, no valor de R\$ 85,76.

2.6) Da Reposição Florestal

Reposição Florestal é uma obrigação de caráter indenizatório que decorre do uso de produto e subproduto florestal de origem nativa. Nos termos do artigo 78, da Lei Estadual 20.922/13, estão obrigados a cumprir a Reposição Florestal todos aqueles que suprimam, industrializem, beneficiem, utilizem e consumam material lenhoso de origem nativa, senão vejamos:

Art. 78 – A pessoa física ou jurídica que suprima vegetação nativa ou que industrialize, beneficie, utilize ou consuma produtos e subprodutos florestais oriundos de florestas nativas fica obrigada a cumprir a reposição de estoque de madeira de florestas nativas em compensação pelo consumo, observadas as diretrizes estabelecidas em políticas públicas estaduais relacionadas ao tema.

(Caput com redação dada pelo art. 68 da Lei nº 22.796, de 28/12/2017.)



§ 1º – As pessoas físicas ou jurídicas a que se refere o caput, a fim de cumprirem a obrigação prevista neste artigo, podem optar pelos seguintes mecanismos de reposição florestal:

- I – formação de florestas, próprias ou fomentadas;
- II – participação em associações de reflorestadores ou outros sistemas, de acordo com as normas fixadas pelo órgão ambiental competente;
- III – recolhimento à conta de arrecadação da reposição florestal, nos casos definidos em regulamento.

§ 2º – A formação de florestas a título de reposição florestal se dará em área antropizada, exceto em APPs e em áreas de Reserva Legal.

§ 3º – O prazo e a forma de apresentação dos projetos para utilização dos mecanismos a que se referem os incisos I e II do § 1º serão estipulados em regulamento.

§ 4º – A forma de cálculo da reposição florestal a que se refere o caput e os valores da base de cálculo serão estabelecidos em regulamento.

§ 5º – Fica dispensada da reposição florestal a utilização de:

- I – matéria-prima florestal para consumo doméstico na propriedade ou posse rural;
- II – madeira serrada ou aparelhada, produto acabado para uso final ou intermediário, desde que sejam cumpridas as obrigações estabelecidas nesta Lei e que a reposição florestal tenha sido efetivada pelos respectivos fornecedores;
- III – costaneiras, aparas ou outros resíduos provenientes da atividade industrial;
- IV – cavaco e moinha de carvão, desde que sua produção não seja a atividade fim do processo produtivo;

V – matéria-prima florestal:

- a) oriunda de plano de manejo aprovado pelo órgão ambiental competente;
- b) oriunda de floresta plantada;
- c) não madeireira.

§ 6º – A obrigatoriedade de reposição florestal a que se refere o caput ocorre no ano da supressão vegetal ou da industrialização, beneficiamento, utilização ou consumo dos produtos e subprodutos florestais oriundos de florestas nativas.

(Parágrafo acrescentado pelo art. 68 da Lei nº 22.796, de 28/12/2017.)

§ 7º – Na impossibilidade de determinação do momento a que se refere o § 6º, a obrigatoriedade de reposição florestal ocorrerá no momento da constatação, por ato formal do fisco ambiental, da supressão vegetal, da industrialização, do beneficiamento, da utilização ou do consumo dos produtos e subprodutos florestais oriundos de florestas nativas de forma irregular, salvo prova inequívoca em contrário.

(Parágrafo acrescentado pelo art. 68 da Lei nº 22.796, de 28/12/2017.)



Pelo exposto, por não se enquadrar nas hipóteses trazidas pelo art.78 §5, inciso I da lei 20.922/2013 e art.1º, inciso IX, da Resolução Conjunta SEMAD/IEF nº 1905 de 2013, resta configurada para o requerente a obrigação pelo recolhimento da Reposição Florestal. Com efeito, conforme a Resolução Conjunta nº 1.914 de 05 de Setembro de 2013, é possível que a Reposição Florestal seja cumprida das seguintes maneiras:

“Art. 4º - A opção de cumprimento da reposição deverá ser devidamente protocolizada junto ao Instituto Estadual de Florestas - IEF até o dia 31 de dezembro do ano de consumo.

(...)

§2º - O consumidor deverá observar as opções disponíveis para o cumprimento da Reposição Florestal podendo optar simultaneamente por mais de um dos mecanismos abaixo listados:

I. Recolhimento à Conta de Recursos Especiais a Aplicar;

II. Formação de florestas próprias ou fomentadas;

III. Participação em associações de reflorestadores devidamente credenciados;

IV. Participação onerosa em projeto conforme edital previamente aprovado.”

Art. 5º - Quando a opção de cumprimento da reposição florestal recair no depósito na conta “Recursos Especiais a Aplicar”, movimentada pelo Instituto Estadual de Florestas - IEF, deverá ser observado os seguintes critérios:

I. O cálculo da importância a ser recolhida à Conta de Recursos Especiais a Aplicar obedecerá à relação de 06 (seis) árvores por m³ (metro cúbico) sólido de madeira; 04 (quatro) árvores por st (estéreo) de madeira e 12 (doze) árvores por mdc (metro de carvão);

II. O Documento de Arrecadação Estadual - DAE referente ao valor da Reposição Florestal deverá ser emitido pelas unidades descentralizadas do SISEMA e encaminhado ao consumidor obrigado à Reposição Florestal para pagamento com prazo para quitação até o último dia útil do mês de Abril subsequente ao ano de consumo.



(...) “grifo nosso.

Em concordância com o Parecer Único – Anexo III de fls. 50/53, foi opção do empreendedor o Recolhimento à Contá de Recursos Especiais a Aplicar, devendo, portanto ser observado o artigo 5º da referida legislação, que estabelece a reposição a partir da relação de 06 árvores para cada metro cúbico de madeira que foi suprimida, sendo o valor atual de R\$5,16 (cinco reais e dezesseis centavos) para cada árvore. Diante disso, o valor da reposição florestal referente ao material lenhoso proveniente da supressão de vegetação nativa corresponde ao volume de 147,05 m³, o que equivale ao valor de R\$4.552,67 (quatro mil quinhentos e cinquenta e dois reais e sessenta e sete centavos).

2.7) Da Inexistência de área abandonada ou não efetivamente utilizada no imóvel em questão, segundo Parecer Único – Anexo III de fls. 50/53

O art. 68 da Lei Estadual nº. 20.922, de 2013 preceitua que não será permitida a conversão de novas áreas para uso alternativo do solo no imóvel rural que possuir área abandonada ou não efetivamente utilizada, o que não ficou caracterizado no imóvel rural em questão, segundo consta do Parecer Único.

2.8) Da Inscrição do imóvel rural no CAR

Constata-se nos documentos de fls.26/28, que o imóvel rural em questão foi cadastrado/inscrito no Cadastro Ambiental Rural – CAR. A intervenção na cobertura vegetal nativa dependerá da inscrição no imóvel no CAR, segundo preceitua o art.63 da Lei Estadual nº. 20.922, de 2013.

2.9) Da Reserva Legal

A delimitação da Reserva Legal consta da inscrição do imóvel no CAR, no limite mínimo exigido pela Lei Estadual nº. 20.922/2013.

Por força do disposto no art.30 da Lei Estadual nº. 20.922/2013, a área de Reserva Legal será registrada no órgão ambiental competente, por meio de inscrição da propriedade ou posse rural no CAR – Cadastro Ambiental Rural.



2.10) Da Ocorrência de espécies imunes de corte ou ameaçadas de extinção

Nota-se pelo Parecer Único - Anexo III de fls. 50/53, que na área requerida para a intervenção ambiental foi constatada a presença de presença de 05 (cinco) exemplares de pequizeiros, (*Caryocar brasiliense*), considerada de preservação permanente e imune de corte conforme dispõe a Lei n 20.308 de 2012, razão pela qual haverá um raio de proteção de 10 (dez) metros no entorno das espécies. Sendo assim, deverá ser diminuída da área de intervenção pretendida a área de 0,1570 há, correspondente à distância que deverá ser respeitada a fim de garantir a preservação do pequizeiro. **Dessa forma, a área total passível de liberação será de 9,8039 há.**

2.11) Do Inventário Florestal

É exigido pela Resolução conjunta SEMAD/IEF nº 1905, de 12 de agosto de 2013, que seja apresentado para formalização do processo o inventário florestal conforme dispositivo descrito a seguir:

“Art. 28 - A formalização de processos para intervenção ambiental relativos à supressão de vegetação nativa para uso alternativo do solo, em áreas iguais ou superiores a 10 ha (dez hectares), depende da apresentação do Plano de Utilização Pretendida - PUP com inventário florestal qualitativo e quantitativo, os quais devem ser elaborados e executados sob responsabilidade técnica de profissional devidamente habilitado, sendo necessária a Anotação de Responsabilidade Técnica - ART.

“§ 1º A formalização de processos relativos à supressão de vegetação nativa para uso alternativo do solo em áreas inferiores a 10 ha (dez hectares), depende da apresentação do Plano de Utilização Pretendida Simplificado.”

“§ 2º O órgão ambiental poderá exigir a apresentação de inventário florestal qualitativo e quantitativo nos casos descritos no parágrafo anterior para tipologias florestais especialmente protegidas.

(..)” grifo nosso

O inventário Florestal no pleito em comento é dispensável posto que nos termos da legislação supracitada, é necessária a apresentação do Inventário Florestal para área de



GOVERNO DO ESTADO DE MINAS GERAIS
Secretaria de Estado de Meio Ambiente e Desenvolvimento Sustentável – SEMAD
Sistema Estadual de Meio Ambiente e Recursos Hídricos – SISEMA
Instituto Estadual de Florestas – IEF
Unidade Regional de Florestas e Biodiversidade Jequitinhonha



intervenção que tenha área superior a 10 há e/ou que ocorram no Bioma Mata Atlântica e suas disjunções, independente do tamanho da área requerida para intervenção.

2.12) Da Publicidade do Requerimento de Intervenção Ambiental

Observa-se que foi publicado no Diário Oficial do Estado – “Minas Gerais” (fls.46/47), o requerimento de intervenção ambiental ora em análise.

Por último, cumpre destacar que a presente nota jurídica se resume tão somente aos aspectos jurídicos/legais da intervenção pretendida, não tendo qualquer responsabilidade pelos aspectos técnicos.

3 – DA CONCLUSÃO

Isto posto,

Considerando encontrar-se o processo instruído com os documentos necessários à formalização do processo, conforme disposto na Resolução Conjunta SEMAD/IEF nº. 1.905, de 2013;

Considerando a existência de parecer técnico opinando pela viabilidade ambiental da intervenção pretendida, conforme Parecer Único - Anexo III, de fls.50/53.

MANIFESTA esta Coordenação Regional de Controle Processual e Autos de Infração posicionamento **favorável** à intervenção pretendida, de 9,9609 ha, para área total passível de liberação de 9,8039 ha, em razão da retirada de 0,1570 há correspondentes ao raio de proteção dos exemplares de pequiheiro, espécie imune de corte.

Cumpre observar que, caso seja autorizada a intervenção pretendida, o documento autorizativo (DAIA) somente deverá ser emitido, após a comprovação do pagamento do DAE complementar referente ao volume de 17,05 m³ correspondente ao valor R\$ 85,76 (Oitenta e cinco reais e setenta e seis centavos), tendo em vista que o volume total de lenha tocos e raízes é de 147,05 m³ e a taxa florestal paga é referente a apenas 130,00 m³. Bem como da Reposição Florestal, referente ao material lenhoso proveniente da supressão de vegetação nativa corresponde ao volume de 147,05 m³, no valor de R\$4.552,67 (Quatro mil e quinhentos e cinquenta e dois reais e sessenta e sete centavos).



GOVERNO DO ESTADO DE MINAS GERAIS
Secretaria de Estado de Meio Ambiente e Desenvolvimento Sustentável – SEMAD
Sistema Estadual de Meio Ambiente e Recursos Hídricos – SISEMA
Instituto Estadual de Florestas – IEF
Unidade Regional de Florestas e Biodiversidade Jequitinhonha

Ressalta-se que a competência para autorizar a intervenção, pretendida será da Supervisora da Unidade Regional de Florestas e Biodiversidade Jequitinhonha, por força do disposto no Decreto Estadual nº 47.344/2018.

É o parecer, s.m.j.

Diamantina, 16 de julho de 2019.

Paloma Heloísa Rocha

Coordenadora Regional de Controle Processual e Autos de Infração

URFBio Jequitinhonha

OAB/MG181.728//MASP: 1459831-2

Isadora Fernandes Quaranta

Estagiária de Direto

IEF/URFBio Jequitinhonha



GOVERNO DO ESTADO DE MINAS GERAIS
SISTEMA ESTADUAL DE MEIO AMBIENTE E DESENVOLVIMENTO
SUSTENTÁVEL

Instituto Estadual de Florestas – IEF
Unidade Regional de Florestas e Biodiversidade Jequitinhonha



DECISÃO ADMINISTRATIVA

Processo nº: 14010000383/19

Requerente: Ailton Cordeiro Barroso

Eu, Supervisora da Unidade Regional de Florestas e Biodiversidade Jequitinhonha, nos termos da competência estabelecida pelo art. 42, Parágrafo Único do Decreto Estadual nº 47.344, de 2018, resolvo **DEFERIR** a intervenção ambiental requerida na modalidade *supressão de cobertura vegetal nativa, com destoca, para o uso alternativo do solo em uma área de 9,8039 há* com fundamento no Parecer único – Anexo III de fls. 50/53 e Controle Processual nº. 321/2019 de fls.55/59.

Publique-se a presente decisão.

Diamantina, 17 de Julho de 2019.

Eliana Piedade Alves Machado

MASP: 1020665-4

Supervisora da Unidade Regional de Florestas e Biodiversidade Jequitinhonha

ALTERAÇÃO EDITAL BDMG-172019
O BDMG torna público que empreendeu alterações no edital BDMG-172019, cujo processo de compra...

HOMOLOGAÇÃO DE CREDENCIAMENTO
O BDMG torna pública a homologação do credenciamento - Edital BDMG-064-2017, pelo Diretor da área Comercial e Produtos...

EXTRATOS DE CONTRATOS
CT 4755/2019. Contratos: GLOBAL FINANÇAS E SERVIÇOS LTDA. Objeto: Contratação de empresa para atuar como correspondente bancário do BDMG no âmbito do Edital de Credenciamento BDMG-19/2018...

CT 4785/2019. Contrato: ASSOCIAÇÃO PROFISSIONALIZANTE DO MENOR DE BELO HORIZONTE - ASPROM. Objeto: Prestação dos serviços de desenvolvimento de programa de aprendizagem e treinamento...

FUNDAÇÃO DE AMPARO À PESQUISA DO ESTADO DE MINAS GERAIS - FAPEMIG
EXTRATOS DE TERMO DE OUTORGADA
de: ppm0652-18 - a educação nos projetos de base: espaço público, modernização e renascimento histórico e social brasileiro nos séculos XIX e XX...

UNIVERSIDADE ESTADUAL DE MONTES CLAROS - UNIMONTES
EXTRATO DE RESCISÃO UNILATERAL DO CONTRATO Nº 9211528
Entrada de Rescisão Unilateral do Contrato nº 9211528 de Prestação de Serviço, firmado entre o ESTADO DE MINAS GERAIS por meio do(a) UNIMONTES e (s) fornecedor(es) 24.074.126.060-79...

UNIVERSIDADE ESTADUAL DE MONTES CLAROS - UNIMONTES
EXTRATO DE RESCISÃO UNILATERAL DO CONTRATO Nº 9211528
Entrada de Rescisão Unilateral do Contrato nº 9211528 de Prestação de Serviço, firmado entre o ESTADO DE MINAS GERAIS por meio do(a) UNIMONTES e (s) fornecedor(es) 24.074.126.060-79...

UNIVERSIDADE ESTADUAL DE MONTES CLAROS - UNIMONTES
EXTRATO DE RESCISÃO UNILATERAL DO CONTRATO Nº 9211528
Entrada de Rescisão Unilateral do Contrato nº 9211528 de Prestação de Serviço, firmado entre o ESTADO DE MINAS GERAIS por meio do(a) UNIMONTES e (s) fornecedor(es) 24.074.126.060-79...

UNIVERSIDADE ESTADUAL DE MONTES CLAROS - UNIMONTES
EXTRATO DE RESCISÃO UNILATERAL DO CONTRATO Nº 9211528
Entrada de Rescisão Unilateral do Contrato nº 9211528 de Prestação de Serviço, firmado entre o ESTADO DE MINAS GERAIS por meio do(a) UNIMONTES e (s) fornecedor(es) 24.074.126.060-79...

UNIVERSIDADE ESTADUAL DE MONTES CLAROS - UNIMONTES
EXTRATO DE RESCISÃO UNILATERAL DO CONTRATO Nº 9211528
Entrada de Rescisão Unilateral do Contrato nº 9211528 de Prestação de Serviço, firmado entre o ESTADO DE MINAS GERAIS por meio do(a) UNIMONTES e (s) fornecedor(es) 24.074.126.060-79...

UNIVERSIDADE ESTADUAL DE MONTES CLAROS - UNIMONTES
EXTRATO DE RESCISÃO UNILATERAL DO CONTRATO Nº 9211528
Entrada de Rescisão Unilateral do Contrato nº 9211528 de Prestação de Serviço, firmado entre o ESTADO DE MINAS GERAIS por meio do(a) UNIMONTES e (s) fornecedor(es) 24.074.126.060-79...

UNIVERSIDADE ESTADUAL DE MONTES CLAROS - UNIMONTES
EXTRATO DE RESCISÃO UNILATERAL DO CONTRATO Nº 9211528
Entrada de Rescisão Unilateral do Contrato nº 9211528 de Prestação de Serviço, firmado entre o ESTADO DE MINAS GERAIS por meio do(a) UNIMONTES e (s) fornecedor(es) 24.074.126.060-79...

UNIVERSIDADE ESTADUAL DE MONTES CLAROS - UNIMONTES
EXTRATO DE RESCISÃO UNILATERAL DO CONTRATO Nº 9211528
Entrada de Rescisão Unilateral do Contrato nº 9211528 de Prestação de Serviço, firmado entre o ESTADO DE MINAS GERAIS por meio do(a) UNIMONTES e (s) fornecedor(es) 24.074.126.060-79...

UNIVERSIDADE ESTADUAL DE MONTES CLAROS - UNIMONTES
EXTRATO DE RESCISÃO UNILATERAL DO CONTRATO Nº 9211528
Entrada de Rescisão Unilateral do Contrato nº 9211528 de Prestação de Serviço, firmado entre o ESTADO DE MINAS GERAIS por meio do(a) UNIMONTES e (s) fornecedor(es) 24.074.126.060-79...

UNIVERSIDADE ESTADUAL DE MONTES CLAROS - UNIMONTES
EXTRATO DE RESCISÃO UNILATERAL DO CONTRATO Nº 9211528
Entrada de Rescisão Unilateral do Contrato nº 9211528 de Prestação de Serviço, firmado entre o ESTADO DE MINAS GERAIS por meio do(a) UNIMONTES e (s) fornecedor(es) 24.074.126.060-79...

UNIVERSIDADE ESTADUAL DE MONTES CLAROS - UNIMONTES
EXTRATO DE RESCISÃO UNILATERAL DO CONTRATO Nº 9211528
Entrada de Rescisão Unilateral do Contrato nº 9211528 de Prestação de Serviço, firmado entre o ESTADO DE MINAS GERAIS por meio do(a) UNIMONTES e (s) fornecedor(es) 24.074.126.060-79...

UNIVERSIDADE ESTADUAL DE MONTES CLAROS - UNIMONTES
EXTRATO DE RESCISÃO UNILATERAL DO CONTRATO Nº 9211528
Entrada de Rescisão Unilateral do Contrato nº 9211528 de Prestação de Serviço, firmado entre o ESTADO DE MINAS GERAIS por meio do(a) UNIMONTES e (s) fornecedor(es) 24.074.126.060-79...

AVISO DE LICITAÇÃO
PREGÃO ELETRÔNICO/PROPOSTA Nº 2351053 14.2019 - TIPO: Menor Preço - OBJETO: Contratação de empresa especializada para manutenção, reparo e recarga de extintores, para atender a demanda das Unidades Acadêmicas da Universidade do Estado de Minas Gerais - UEMG...

AVISO DE LICITAÇÃO
PREGÃO ELETRÔNICO/PROPOSTA Nº 2351053 14.2019 - TIPO: Menor Preço - OBJETO: Contratação de empresa especializada para manutenção, reparo e recarga de extintores, para atender a demanda das Unidades Acadêmicas da Universidade do Estado de Minas Gerais - UEMG...

EXTRATOS DE INSTRUMENTOS JURÍDICOS
Termo de Ajuste de Contas nº 015/2019. Processo SEI 2350.01.000020218-69. Partes: UNIVERSIDADE DO ESTADO DE MINAS GERAIS - UEMG e ALGAR TELCEL COM S/A. Objeto: Liquidação e pagamento de valor devido pela Universidade do Estado de Minas Gerais, mediante processo de indenização, relativo ao pagamento de Serviços Telefônicos Fixo Contratado (STFC), prestados pela empresa Algar Multimídia S/A, no valor de R\$ 695.55. Dotação Orçamentária: 2351.12.364.106.4270.0001.3390.91.09.10.11. Assinatura: 12/08/2019.

UNIVERSIDADE DO ESTADO DE MINAS GERAIS - UEMG
EXTRATOS DE INSTRUMENTOS JURÍDICOS
Termo de Ajuste de Contas nº 019/2019. Processo SEI 2350.01.00001992010-79. Partes: UNIVERSIDADE DO ESTADO DE MINAS GERAIS - UEMG e CLARO S/A. Objeto: Liquidação e pagamento de valor devido pela Universidade do Estado de Minas Gerais, mediante processo de indenização, relativo ao pagamento de Serviços cujo objeto consiste na contratação de empresa para contratação de fornecedor especializado na prestação mensal do Serviço Telefônico Fixo Contratado (STFC), de acordo com as especificações técnicas e demais condições, constadas no Edital do Pregão Eletrônico para Registro de Preços nº 53/2018 e seus anexos, partes integrantes deste Planejamento nº 2351.12.364.106.4270.0001.3390.91.09.10.11. Assinatura: 12/08/2019.

UNIVERSIDADE DO ESTADO DE MINAS GERAIS - UEMG
EXTRATOS DE INSTRUMENTOS JURÍDICOS
Termo de Ajuste de Contas nº 019/2019. Processo SEI 2350.01.00001992010-79. Partes: UNIVERSIDADE DO ESTADO DE MINAS GERAIS - UEMG e CLARO S/A. Objeto: Liquidação e pagamento de valor devido pela Universidade do Estado de Minas Gerais, mediante processo de indenização, relativo ao pagamento de Serviços cujo objeto consiste na contratação de empresa para contratação de fornecedor especializado na prestação mensal do Serviço Telefônico Fixo Contratado (STFC), de acordo com as especificações técnicas e demais condições, constadas no Edital do Pregão Eletrônico para Registro de Preços nº 53/2018 e seus anexos, partes integrantes deste Planejamento nº 2351.12.364.106.4270.0001.3390.91.09.10.11. Assinatura: 12/08/2019.

INSTITUTO DE METROLOGIA E QUALIDADE DO ESTADO - IPEM
EXTRATO DE CONTRATO
ESPÉCIE: Contrato nº12/2019 que se celebra o IPEM MG e Geraldo Américo de Oliveira. OBJETO: Locação de imóvel para abrigar o Regional IPEM/MG em Curitiba. Dotação Orçamentária: 2331.19.122.701.2002.0001.3390.56.11.0.731. Valor mensal: R\$ 2.506,00. Valor anual: R\$ 30.000,00. Vigência: 12 meses. SIGNATÁRIOS: Pelo IPEM MG o Sr. Roberto Geraldo da Silva e pela contratada o Sr. Geraldo Américo de Oliveira. Data da assinatura: 09/08/2019. Fiscal do Contrato: Pedro Celso Perido.

COMPANHIA ENERGÉTICA DE MINAS GERAIS - CEMIG
COMPANHIA ENERGÉTICA DE MINAS GERAIS - CEMIG
CNPJ: 17.155.730/0001-64
SL/CM - GERÊNCIA DE COMPRAS DE MATERIAL
Pregão Eletrônico - CEMIG GERAÇÃO 1 TRANSMISSÃO S.A. - CNPJ 06.981.176/0001-98. SA CARVALHO S/A - CNPJ 03.907.799/0001-92. CEMIG GERAÇÃO TRÊS MARIAS S.A. - CNPJ 24.263.197/0001-10. CEMIG GERAÇÃO SALTO GRANDE S.A. - CNPJ 24.268.030/0001-95. CEMIG GERAÇÃO ITUMBERA S.A. - CNPJ 24.268.030/0001-92. CEMIG GERAÇÃO CAMARGOS S.A. - CNPJ 24.268.195/0001-46. CEMIG GERAÇÃO SUL S.A. - CNPJ 24.263.183/0001-04. CEMIG GERAÇÃO LESTE S.A. - CNPJ 24.268.169/0001-18. CEMIG GERAÇÃO OESTE S.A. - CNPJ 24.268.169/0001-17. HORIZONTES ENERGIA S.A. - CNPJ 04.511.928/0001-54. ROSAL ENERGIA S.A. - CNPJ 03.475.839/0001-74. Nº 50.613485 - Páscuas de Sinalização - Rota Fuga. Abertura da sessão pública 29/08/2019, às 9 horas. - Envio de proposta. Cerrto venvo de proposta até às 18h30 da data de abertura da sessão. Edital disponível, gratuitamente, no mesmo site. Leandro Cordeiro de Castro - Gerente de Compras de Materiais - SL/CM.

COMPANHIA ENERGÉTICA DE MINAS GERAIS - CEMIG
COMPANHIA ENERGÉTICA DE MINAS GERAIS - CEMIG
CNPJ: 17.155.730/0001-64
SL/CM - GERÊNCIA DE COMPRAS DE MATERIAL
Pregão Eletrônico - CEMIG GERAÇÃO 1 TRANSMISSÃO S.A. - CNPJ 06.981.176/0001-98. SA CARVALHO S/A - CNPJ 03.907.799/0001-92. CEMIG GERAÇÃO TRÊS MARIAS S.A. - CNPJ 24.263.197/0001-10. CEMIG GERAÇÃO SALTO GRANDE S.A. - CNPJ 24.268.030/0001-95. CEMIG GERAÇÃO ITUMBERA S.A. - CNPJ 24.268.030/0001-92. CEMIG GERAÇÃO CAMARGOS S.A. - CNPJ 24.268.195/0001-46. CEMIG GERAÇÃO SUL S.A. - CNPJ 24.263.183/0001-04. CEMIG GERAÇÃO LESTE S.A. - CNPJ 24.268.169/0001-18. CEMIG GERAÇÃO OESTE S.A. - CNPJ 24.268.169/0001-17. HORIZONTES ENERGIA S.A. - CNPJ 04.511.928/0001-54. ROSAL ENERGIA S.A. - CNPJ 03.475.839/0001-74. Nº 50.613485 - Páscuas de Sinalização - Rota Fuga. Abertura da sessão pública 29/08/2019, às 9 horas. - Envio de proposta. Cerrto venvo de proposta até às 18h30 da data de abertura da sessão. Edital disponível, gratuitamente, no mesmo site. Leandro Cordeiro de Castro - Gerente de Compras de Materiais - SL/CM.

COMPANHIA ENERGÉTICA DE MINAS GERAIS - CEMIG
COMPANHIA ENERGÉTICA DE MINAS GERAIS - CEMIG
CNPJ: 17.155.730/0001-64
SL/CM - GERÊNCIA DE COMPRAS DE MATERIAL
Pregão Eletrônico - CEMIG GERAÇÃO 1 TRANSMISSÃO S.A. - CNPJ 06.981.176/0001-98. SA CARVALHO S/A - CNPJ 03.907.799/0001-92. CEMIG GERAÇÃO TRÊS MARIAS S.A. - CNPJ 24.263.197/0001-10. CEMIG GERAÇÃO SALTO GRANDE S.A. - CNPJ 24.268.030/0001-95. CEMIG GERAÇÃO ITUMBERA S.A. - CNPJ 24.268.030/0001-92. CEMIG GERAÇÃO CAMARGOS S.A. - CNPJ 24.268.195/0001-46. CEMIG GERAÇÃO SUL S.A. - CNPJ 24.263.183/0001-04. CEMIG GERAÇÃO LESTE S.A. - CNPJ 24.268.169/0001-18. CEMIG GERAÇÃO OESTE S.A. - CNPJ 24.268.169/0001-17. HORIZONTES ENERGIA S.A. - CNPJ 04.511.928/0001-54. ROSAL ENERGIA S.A. - CNPJ 03.475.839/0001-74. Nº 50.613485 - Páscuas de Sinalização - Rota Fuga. Abertura da sessão pública 29/08/2019, às 9 horas. - Envio de proposta. Cerrto venvo de proposta até às 18h30 da data de abertura da sessão. Edital disponível, gratuitamente, no mesmo site. Leandro Cordeiro de Castro - Gerente de Compras de Materiais - SL/CM.

COMPANHIA ENERGÉTICA DE MINAS GERAIS - CEMIG
COMPANHIA ENERGÉTICA DE MINAS GERAIS - CEMIG
CNPJ: 17.155.730/0001-64
SL/CM - GERÊNCIA DE COMPRAS DE MATERIAL
Pregão Eletrônico - CEMIG GERAÇÃO 1 TRANSMISSÃO S.A. - CNPJ 06.981.176/0001-98. SA CARVALHO S/A - CNPJ 03.907.799/0001-92. CEMIG GERAÇÃO TRÊS MARIAS S.A. - CNPJ 24.263.197/0001-10. CEMIG GERAÇÃO SALTO GRANDE S.A. - CNPJ 24.268.030/0001-95. CEMIG GERAÇÃO ITUMBERA S.A. - CNPJ 24.268.030/0001-92. CEMIG GERAÇÃO CAMARGOS S.A. - CNPJ 24.268.195/0001-46. CEMIG GERAÇÃO SUL S.A. - CNPJ 24.263.183/0001-04. CEMIG GERAÇÃO LESTE S.A. - CNPJ 24.268.169/0001-18. CEMIG GERAÇÃO OESTE S.A. - CNPJ 24.268.169/0001-17. HORIZONTES ENERGIA S.A. - CNPJ 04.511.928/0001-54. ROSAL ENERGIA S.A. - CNPJ 03.475.839/0001-74. Nº 50.613485 - Páscuas de Sinalização - Rota Fuga. Abertura da sessão pública 29/08/2019, às 9 horas. - Envio de proposta. Cerrto venvo de proposta até às 18h30 da data de abertura da sessão. Edital disponível, gratuitamente, no mesmo site. Leandro Cordeiro de Castro - Gerente de Compras de Materiais - SL/CM.

COMPANHIA ENERGÉTICA DE MINAS GERAIS - CEMIG
COMPANHIA ENERGÉTICA DE MINAS GERAIS - CEMIG
CNPJ: 17.155.730/0001-64
SL/CM - GERÊNCIA DE COMPRAS DE MATERIAL
Pregão Eletrônico - CEMIG GERAÇÃO 1 TRANSMISSÃO S.A. - CNPJ 06.981.176/0001-98. SA CARVALHO S/A - CNPJ 03.907.799/0001-92. CEMIG GERAÇÃO TRÊS MARIAS S.A. - CNPJ 24.263.197/0001-10. CEMIG GERAÇÃO SALTO GRANDE S.A. - CNPJ 24.268.030/0001-95. CEMIG GERAÇÃO ITUMBERA S.A. - CNPJ 24.268.030/0001-92. CEMIG GERAÇÃO CAMARGOS S.A. - CNPJ 24.268.195/0001-46. CEMIG GERAÇÃO SUL S.A. - CNPJ 24.263.183/0001-04. CEMIG GERAÇÃO LESTE S.A. - CNPJ 24.268.169/0001-18. CEMIG GERAÇÃO OESTE S.A. - CNPJ 24.268.169/0001-17. HORIZONTES ENERGIA S.A. - CNPJ 04.511.928/0001-54. ROSAL ENERGIA S.A. - CNPJ 03.475.839/0001-74. Nº 50.613485 - Páscuas de Sinalização - Rota Fuga. Abertura da sessão pública 29/08/2019, às 9 horas. - Envio de proposta. Cerrto venvo de proposta até às 18h30 da data de abertura da sessão. Edital disponível, gratuitamente, no mesmo site. Leandro Cordeiro de Castro - Gerente de Compras de Materiais - SL/CM.

COMPANHIA ENERGÉTICA DE MINAS GERAIS - CEMIG
COMPANHIA ENERGÉTICA DE MINAS GERAIS - CEMIG
CNPJ: 17.155.730/0001-64
SL/CM - GERÊNCIA DE COMPRAS DE SERVIÇOS
REPUBLICAÇÃO AVISO DE EDITAL
PREGÃO ELETRÔNICO MSCS 500-H13462. Objeto: Serviço de solução de conflitos extrajudiciais e judiciais, por meio de plataforma tecnológica, a partir de informações recebidas do contratante, relativas a débitos de consumo de energia elétrica e de acerto de faturamento decorrente de constatação de alteração não autorizada no sistema de medição e processos judiciais em que a contratante figure como ré ou autor (ações de cobrança). Abertura da sessão pública: dia 29/08/2019, às 10h00 horas. - Envio de proposta através do site www.cemig.com.br até 09:45 horas da data de abertura da sessão. Edital disponível no site www.cemig.com.br.

COMPANHIA ENERGÉTICA DE MINAS GERAIS - CEMIG
COMPANHIA ENERGÉTICA DE MINAS GERAIS - CEMIG
CNPJ: 17.155.730/0001-64
SL/CM - GERÊNCIA DE COMPRAS DE SERVIÇOS
REPUBLICAÇÃO AVISO DE EDITAL
PREGÃO ELETRÔNICO MSCS 500-H13462. Objeto: Serviço de solução de conflitos extrajudiciais e judiciais, por meio de plataforma tecnológica, a partir de informações recebidas do contratante, relativas a débitos de consumo de energia elétrica e de acerto de faturamento decorrente de constatação de alteração não autorizada no sistema de medição e processos judiciais em que a contratante figure como ré ou autor (ações de cobrança). Abertura da sessão pública: dia 29/08/2019, às 10h00 horas. - Envio de proposta através do site www.cemig.com.br até 09:45 horas da data de abertura da sessão. Edital disponível no site www.cemig.com.br.

COMPANHIA ENERGÉTICA DE MINAS GERAIS - CEMIG
COMPANHIA ENERGÉTICA DE MINAS GERAIS - CEMIG
CNPJ: 17.155.730/0001-64
SL/CM - GERÊNCIA DE COMPRAS DE SERVIÇOS
REPUBLICAÇÃO AVISO DE EDITAL
PREGÃO ELETRÔNICO MSCS 500-H13462. Objeto: Serviço de solução de conflitos extrajudiciais e judiciais, por meio de plataforma tecnológica, a partir de informações recebidas do contratante, relativas a débitos de consumo de energia elétrica e de acerto de faturamento decorrente de constatação de alteração não autorizada no sistema de medição e processos judiciais em que a contratante figure como ré ou autor (ações de cobrança). Abertura da sessão pública: dia 29/08/2019, às 10h00 horas. - Envio de proposta através do site www.cemig.com.br até 09:45 horas da data de abertura da sessão. Edital disponível no site www.cemig.com.br.

COMPANHIA ENERGÉTICA DE MINAS GERAIS - CEMIG
COMPANHIA ENERGÉTICA DE MINAS GERAIS - CEMIG
CNPJ: 17.155.730/0001-64
SL/CM - GERÊNCIA DE COMPRAS DE SERVIÇOS
REPUBLICAÇÃO AVISO DE EDITAL
PREGÃO ELETRÔNICO MSCS 500-H13462. Objeto: Serviço de solução de conflitos extrajudiciais e judiciais, por meio de plataforma tecnológica, a partir de informações recebidas do contratante, relativas a débitos de consumo de energia elétrica e de acerto de faturamento decorrente de constatação de alteração não autorizada no sistema de medição e processos judiciais em que a contratante figure como ré ou autor (ações de cobrança). Abertura da sessão pública: dia 29/08/2019, às 10h00 horas. - Envio de proposta através do site www.cemig.com.br até 09:45 horas da data de abertura da sessão. Edital disponível no site www.cemig.com.br.

COMPANHIA ENERGÉTICA DE MINAS GERAIS - CEMIG
COMPANHIA ENERGÉTICA DE MINAS GERAIS - CEMIG
CNPJ: 17.155.730/0001-64
SL/CM - GERÊNCIA DE COMPRAS DE SERVIÇOS
REPUBLICAÇÃO AVISO DE EDITAL
PREGÃO ELETRÔNICO MSCS 500-H13462. Objeto: Serviço de solução de conflitos extrajudiciais e judiciais, por meio de plataforma tecnológica, a partir de informações recebidas do contratante, relativas a débitos de consumo de energia elétrica e de acerto de faturamento decorrente de constatação de alteração não autorizada no sistema de medição e processos judiciais em que a contratante figure como ré ou autor (ações de cobrança). Abertura da sessão pública: dia 29/08/2019, às 10h00 horas. - Envio de proposta através do site www.cemig.com.br até 09:45 horas da data de abertura da sessão. Edital disponível no site www.cemig.com.br.

COMPANHIA ENERGÉTICA DE MINAS GERAIS - CEMIG
COMPANHIA ENERGÉTICA DE MINAS GERAIS - CEMIG
CNPJ: 17.155.730/0001-64
SL/CM - GERÊNCIA DE COMPRAS DE SERVIÇOS
REPUBLICAÇÃO AVISO DE EDITAL
PREGÃO ELETRÔNICO MSCS 500-H13462. Objeto: Serviço de solução de conflitos extrajudiciais e judiciais, por meio de plataforma tecnológica, a partir de informações recebidas do contratante, relativas a débitos de consumo de energia elétrica e de acerto de faturamento decorrente de constatação de alteração não autorizada no sistema de medição e processos judiciais em que a contratante figure como ré ou autor (ações de cobrança). Abertura da sessão pública: dia 29/08/2019, às 10h00 horas. - Envio de proposta através do site www.cemig.com.br até 09:45 horas da data de abertura da sessão. Edital disponível no site www.cemig.com.br.

REVOGAÇÃO DE LICITAÇÃO
PREGÃO ELETRÔNICO MSCS 530-H13281. Objeto: Registro de Preços para futura eventual contratação dos serviços de assinatura mensal de produtos Microsoft. Partes: COMPANHIA ENERGÉTICA DE MINAS GERAIS - CEMIG DISTRIBUIÇÃO S.A. e CEMIG GERAÇÃO E TRANSMISSÃO S.A. Nº BRASOTWARE INFORMÁTICA LTDA. Prazo de validade: 12 meses a partir da publicação. Valor total registrado: R\$ 1.549.064,64. Processo Licitação homologado em 18/07/2019. Informações detalhadas dos elementos da Ata estão disponíveis no site www.cemig.com.br.

REVOGAÇÃO DE LICITAÇÃO
PREGÃO ELETRÔNICO MSCS 530-H13281. Objeto: Registro de Preços para futura eventual contratação dos serviços de assinatura mensal de produtos Microsoft. Partes: COMPANHIA ENERGÉTICA DE MINAS GERAIS - CEMIG DISTRIBUIÇÃO S.A. e CEMIG GERAÇÃO E TRANSMISSÃO S.A. Nº BRASOTWARE INFORMÁTICA LTDA. Prazo de validade: 12 meses a partir da publicação. Valor total registrado: R\$ 1.549.064,64. Processo Licitação homologado em 18/07/2019. Informações detalhadas dos elementos da Ata estão disponíveis no site www.cemig.com.br.

REVOGAÇÃO DE LICITAÇÃO
PREGÃO ELETRÔNICO MSCS 530-H13281. Objeto: Registro de Preços para futura eventual contratação dos serviços de assinatura mensal de produtos Microsoft. Partes: COMPANHIA ENERGÉTICA DE MINAS GERAIS - CEMIG DISTRIBUIÇÃO S.A. e CEMIG GERAÇÃO E TRANSMISSÃO S.A. Nº BRASOTWARE INFORMÁTICA LTDA. Prazo de validade: 12 meses a partir da publicação. Valor total registrado: R\$ 1.549.064,64. Processo Licitação homologado em 18/07/2019. Informações detalhadas dos elementos da Ata estão disponíveis no site www.cemig.com.br.

REVOGAÇÃO DE LICITAÇÃO
PREGÃO ELETRÔNICO MSCS 530-H13281. Objeto: Registro de Preços para futura eventual contratação dos serviços de assinatura mensal de produtos Microsoft. Partes: COMPANHIA ENERGÉTICA DE MINAS GERAIS - CEMIG DISTRIBUIÇÃO S.A. e CEMIG GERAÇÃO E TRANSMISSÃO S.A. Nº BRASOTWARE INFORMÁTICA LTDA. Prazo de validade: 12 meses a partir da publicação. Valor total registrado: R\$ 1.549.064,64. Processo Licitação homologado em 18/07/2019. Informações detalhadas dos elementos da Ata estão disponíveis no site www.cemig.com.br.

REVOGAÇÃO DE LICITAÇÃO
PREGÃO ELETRÔNICO MSCS 530-H13281. Objeto: Registro de Preços para futura eventual contratação dos serviços de assinatura mensal de produtos Microsoft. Partes: COMPANHIA ENERGÉTICA DE MINAS GERAIS - CEMIG DISTRIBUIÇÃO S.A. e CEMIG GERAÇÃO E TRANSMISSÃO S.A. Nº BRASOTWARE INFORMÁTICA LTDA. Prazo de validade: 12 meses a partir da publicação. Valor total registrado: R\$ 1.549.064,64. Processo Licitação homologado em 18/07/2019. Informações detalhadas dos elementos da Ata estão disponíveis no site www.cemig.com.br.

REVOGAÇÃO DE LICITAÇÃO
PREGÃO ELETRÔNICO MSCS 530-H13281. Objeto: Registro de Preços para futura eventual contratação dos serviços de assinatura mensal de produtos Microsoft. Partes: COMPANHIA ENERGÉTICA DE MINAS GERAIS - CEMIG DISTRIBUIÇÃO S.A. e CEMIG GERAÇÃO E TRANSMISSÃO S.A. Nº BRASOTWARE INFORMÁTICA LTDA. Prazo de validade: 12 meses a partir da publicação. Valor total registrado: R\$ 1.549.064,64. Processo Licitação homologado em 18/07/2019. Informações detalhadas dos elementos da Ata estão disponíveis no site www.cemig.com.br.

REVOGAÇÃO DE LICITAÇÃO
PREGÃO ELETRÔNICO MSCS 530-H13281. Objeto: Registro de Preços para futura eventual contratação dos serviços de assinatura mensal de produtos Microsoft. Partes: COMPANHIA ENERGÉTICA DE MINAS GERAIS - CEMIG DISTRIBUIÇÃO S.A. e CEMIG GERAÇÃO E TRANSMISSÃO S.A. Nº BRASOTWARE INFORMÁTICA LTDA. Prazo de validade: 12 meses a partir da publicação. Valor total registrado: R\$ 1.549.064,64. Processo Licitação homologado em 18/07/2019. Informações detalhadas dos elementos da Ata estão disponíveis no site www.cemig.com.br.

REVOGAÇÃO DE LICITAÇÃO
PREGÃO ELETRÔNICO MSCS 530-H13281. Objeto: Registro de Preços para futura eventual contratação dos serviços de assinatura mensal de produtos Microsoft. Partes: COMPANHIA ENERGÉTICA DE MINAS GERAIS - CEMIG DISTRIBUIÇÃO S.A. e CEMIG GERAÇÃO E TRANSMISSÃO S.A. Nº BRASOTWARE INFORMÁTICA LTDA. Prazo de validade: 12 meses a partir da publicação. Valor total registrado: R\$ 1.549.064,64. Processo Licitação homologado em 18/07/2019. Informações detalhadas dos elementos da Ata estão disponíveis no site www.cemig.com.br.

REVOGAÇÃO DE LICITAÇÃO
PREGÃO ELETRÔNICO MSCS 530-H13281. Objeto: Registro de Preços para futura eventual contratação dos serviços de assinatura mensal de produtos Microsoft. Partes: COMPANHIA ENERGÉTICA DE MINAS GERAIS - CEMIG DISTRIBUIÇÃO S.A. e CEMIG GERAÇÃO E TRANSMISSÃO S.A. Nº BRASOTWARE INFORMÁTICA LTDA. Prazo de validade: 12 meses a partir da publicação. Valor total registrado: R\$ 1.549.064,64. Processo Licitação homologado em 18/07/2019. Informações detalhadas dos elementos da Ata estão disponíveis no site www.cemig.com.br.

REVOGAÇÃO DE LICITAÇÃO
PREGÃO ELETRÔNICO MSCS 530-H13281. Objeto: Registro de Preços para futura eventual contratação dos serviços de assinatura mensal de produtos Microsoft. Partes: COMPANHIA ENERGÉTICA DE MINAS GERAIS - CEMIG DISTRIBUIÇÃO S.A. e CEMIG GERAÇÃO E TRANSMISSÃO S.A. Nº BRASOTWARE INFORMÁTICA LTDA. Prazo de validade: 12 meses a partir da publicação. Valor total registrado: R\$ 1.549.064,64. Processo Licitação homologado em 18/07/2019. Informações detalhadas dos elementos da Ata estão disponíveis no site www.cemig.com.br.

REVOGAÇÃO DE LICITAÇÃO
PREGÃO ELETRÔNICO MSCS 530-H13281. Objeto: Registro de Preços para futura eventual contratação dos serviços de assinatura mensal de produtos Microsoft. Partes: COMPANHIA ENERGÉTICA DE MINAS GERAIS - CEMIG DISTRIBUIÇÃO S.A. e CEMIG GERAÇÃO E TRANSMISSÃO S.A. Nº BRASOTWARE INFORMÁTICA LTDA. Prazo de validade: 12 meses a partir da publicação. Valor total registrado: R\$ 1.549.064,64. Processo Licitação homologado em 18/07/2019. Informações detalhadas dos elementos da Ata estão disponíveis no site www.cemig.com.br.

REVOGAÇÃO DE LICITAÇÃO
PREGÃO ELETRÔNICO MSCS 530-H13281. Objeto: Registro de Preços para futura eventual contratação dos serviços de assinatura mensal de produtos Microsoft. Partes: COMPANHIA ENERGÉTICA DE MINAS GERAIS - CEMIG DISTRIBUIÇÃO S.A. e CEMIG GERAÇÃO E TRANSMISSÃO S.A. Nº BRASOTWARE INFORMÁTICA LTDA. Prazo de validade: 12 meses a partir da publicação. Valor total registrado: R\$ 1.549.064,64. Processo Licitação homologado em 18/07/2019. Informações detalhadas dos elementos da Ata estão disponíveis no site www.cemig.com.br.

REVOGAÇÃO DE LICITAÇÃO
PREGÃO ELETRÔNICO MSCS 530-H13281. Objeto: Registro de Preços para futura eventual contratação dos serviços de assinatura mensal de produtos Microsoft. Partes: COMPANHIA ENERGÉTICA DE MINAS GERAIS - CEMIG DISTRIBUIÇÃO S.A. e CEMIG GERAÇÃO E TRANSMISSÃO S.A. Nº BRASOTWARE INFORMÁTICA LTDA. Prazo de validade: 12 meses a partir da publicação. Valor total registrado: R\$ 1.549.064,64. Processo Licitação homologado em 18/07/2019. Informações detalhadas dos elementos da Ata estão disponíveis no site www.cemig.com.br.

REVOGAÇÃO DE LICITAÇÃO
PREGÃO ELETRÔNICO MSCS 530-H13281. Objeto: Registro de Preços para futura eventual contratação dos serviços de assinatura mensal de produtos Microsoft. Partes: COMPANHIA ENERGÉTICA DE MINAS GERAIS - CEMIG DISTRIBUIÇÃO S.A. e CEMIG GERAÇÃO E TRANSMISSÃO S.A. Nº BRASOTWARE INFORMÁTICA LTDA. Prazo de validade: 12 meses a partir da publicação. Valor total registrado: R\$ 1.549.064,64. Processo Licitação homologado em 18/07/2019. Informações detalhadas dos elementos da Ata estão disponíveis no site www.cemig.com.br.

REVOGAÇÃO DE LICITAÇÃO
PREGÃO ELETRÔNICO MSCS 530-H13281. Objeto: Registro de Preços para futura eventual contratação dos serviços de assinatura mensal de produtos Microsoft. Partes: COMPANHIA ENERGÉTICA DE MINAS GERAIS - CEMIG DISTRIBUIÇÃO S.A. e CEMIG GERAÇÃO E TRANSMISSÃO S.A. Nº BRASOTWARE INFORMÁTICA LTDA. Prazo de validade: 12 meses a partir da publicação. Valor total registrado: R\$ 1.549.064,64. Processo Licitação homologado em 18/07/2019. Informações detalhadas dos elementos da Ata estão disponíveis no site www.cemig.com.br.

REVOGAÇÃO DE LICITAÇÃO
PREGÃO ELETRÔNICO MSCS 530-H13281. Objeto: Registro de Preços para futura eventual contratação dos serviços de assinatura mensal de produtos Microsoft. Partes: COMPANHIA ENERGÉTICA DE MINAS GERAIS - CEMIG DISTRIBUIÇÃO S.A. e CEMIG GERAÇÃO E TRANSMISSÃO S.A. Nº BRASOTWARE INFORMÁTICA LTDA. Prazo de validade: 12 meses a partir da publicação. Valor total registrado: R\$ 1.549.064,64. Processo Licitação homologado em 18/07/2019. Informações detalhadas dos elementos da Ata estão disponíveis no site www.cemig.com.br.

REVOGAÇÃO DE LICITAÇÃO
PREGÃO ELETRÔNICO MSCS 530-H13281. Objeto: Registro de Preços para futura eventual contratação dos serviços de assinatura mensal de produtos Microsoft. Partes: COMPANHIA ENERGÉTICA DE MINAS GERAIS - CEMIG DISTRIBUIÇÃO S.A. e CEMIG GERAÇÃO E TRANSMISSÃO S.A. Nº BRASOTWARE INFORMÁTICA LTDA. Prazo de validade: 12 meses a partir da publicação. Valor total registrado: R\$ 1.549.064,64. Processo Licitação homologado em 18/07/2019. Informações detalhadas dos elementos da Ata estão disponíveis no site www.cemig.com.br.

MINAS GERAIS - CADERNO 1
(1), Volta Redonda/RJ (2). As propostas deverão ser enviadas, de acordo com o edital, a partir das 09:00h do dia 02/09/2019, até as 17:00h do dia 16/09/2019, para o endereço da sede da MGI, localizada na Rodovia Paraíso Paulo II, 4001 - prédio Gamma - 4º andar - Bairro Serra Verde - Cidade Administrativa do Estado de Minas Gerais, CEP 31.630-901, Belo Horizonte/MG. A entrega de propostas não poderá ocorrer no dia 18/09/2019, às 10:00h, no endereço supracitado. Informações: na sede da MGI, por meio de E-LECOM, ou pelo tel: (31) 3915-4862/3915-4859, no horário das 09:00 (nove horas) às 18:00 (dezoito horas).

MINAS GERAIS - CADERNO 1
(1), Volta Redonda/RJ (2). As propostas deverão ser enviadas, de acordo com o edital, a partir das 09:00h do dia 02/09/2019, até as 17:00h do dia 16/09/2019, para o endereço da sede da MGI, localizada na Rodovia Paraíso Paulo II, 4001 - prédio Gamma - 4º andar - Bairro Serra Verde - Cidade Administrativa do Estado de Minas Gerais, CEP 31.630-901, Belo Horizonte/MG. A entrega de propostas não poderá ocorrer no dia 18/09/2019, às 10:00h, no endereço supracitado. Informações: na sede da MGI, por meio de E-LECOM, ou pelo tel: (31) 3915-4862/39



GOVERNO DO ESTADO DE MINAS GERAIS
Secretaria de Estado de Meio Ambiente e Desenvolvimento Sustentável
Unidade Regional de Florestas e Biodiversidade Jequitinhonha - IEF

PUBLICAÇÃO NO DIÁRIO OFICIAL DE MINAS GERAIS

DIÁRIO DO EXECUTIVO

DATA: 14/08/2019

PÁGINA: 52

CONCESSÃO DE DAIA

A Supervisora Regional da URFBio Jequitinhonha do IEF torna público que foram concedidas Autorizações para Intervenção Ambiental por meio de Documentos Autorizativos para Intervenção Ambiental - DAIA, conforme os processos abaixo identificados: *Ailton Cordeiro Barroso/Fazenda Ventania – CPF 682.786.406-53 – Supressão de Cobertura Vegetal Nativa, com destoca, para uso alternativo do solo, José Gonçalves de Minas/ MG, Processo N° 14010000383/19, em área autorizada de 9,8039 ha. Validade: 02 (Dois) anos, contados da data de emissão da autorização: 08/08/2019. *José Maria Alvarenga Alves 04154321625/ Sítio Cabeceira do Córrego Grande – CNPJ 26.111.109/0001-90 – Supressão de Cobertura Vegetal Nativa, com destoca, para uso alternativo do solo, José Gonçalves de Minas/MG, Processo N° 14010000402/19, em área autorizada de 2,4016 ha. Validade: 04 (Quatro) Anos, contados da data de emissão da autorização: 13/08/2019. (a) Eliana Piedade Alves Machado. Supervisora Regional URFBio Jequitinhonha.

